



# ACTA DE INSPECCION AMBIENTAL

(FORMATO DE ACTA PARA NORMAS DE EMISIÓN Y PLANES DE PREVENCIÓN Y/O DESCONTAMINACIÓN AMBIENTAL)

1. ANTECEDENTES		
1.1 Fecha de Inspección: <u>16/07/17</u>	1.2 Hora de inicio: <u>21:40</u>	1.3 Hora de término: <u>22:00</u>
1.4 Identificación de la actividad, proyecto o fuente fiscalizada: <u>PJ Chile SpA.</u>		
1.5 Ubicación de la actividad, proyecto o fuente fiscalizada: <u>Nonato Coo N° 3161, local 1, 2 y 3.</u>	Comuna: <u>Puente Alto</u>	Región: <u>Metropolitana</u>
Coordenada Norte (WGS84): <u>      </u>	Coordenada Este (WGS84): <u>      </u>	Huso: 19S <u>      </u> 18S <u>      </u>
1.6 Titular de la actividad, proyecto o fuente fiscalizada: <u>PJ Chile SpA.</u>	Domicilio Titular (para notificación por correo certificado): <u>Monseñor Sotero Sanz N° <del>161</del> 161, Piso 9. Providencia.</u>	
RUT o RUN: <u>76.152.699-5</u>	Teléfono: <u>226171600</u>	Correo electrónico: <u>      </u>
1.7 Encargado o responsable de la actividad, proyecto o fuente fiscalizada durante la Inspección: <u>Jonathan Caro Jimenez</u>		
RUT o RUN: <u>16.278.636-9</u>	Teléfono: <u>97445757</u>	Correo electrónico: <u>jonathancarojimenez@gmail.com</u>

2. MOTIVO DE LA ACTIVIDAD DE FISCALIZACIÓN				
2.1 <u>      </u> Programada	2.2 <input checked="" type="checkbox"/> No programada	Denuncia: <input checked="" type="checkbox"/>	Oficio: <u>      </u>	Otro: <u>      </u>
2.3 Instrumento(s) de Gestión Ambiental fiscalizado(s):	Norma de Emisión		Plan de Prevención y/o Descontaminación Ambiental	
	D.S. N° <u>38 / 11 MMA</u>	D.S. N° <u>      </u> / <u>      </u>	D.S. N° <u>      </u> / <u>      </u>	D.S. N° <u>      </u> / <u>      </u>
	Otros Instrumentos ( N° de Resolución / Año / Organismo)			
	N° <u>      </u> / <u>      </u> / <u>      </u>	N° <u>      </u> / <u>      </u> / <u>      </u>	N° <u>      </u> / <u>      </u> / <u>      </u>	N° <u>      </u> / <u>      </u> / <u>      </u>
2.4 Otro(s) Instrumento(s):	Tipo <u>      </u> N° <u>      </u> Año <u>      </u> Organismo emisor <u>      </u> Tipo <u>      </u> N° <u>      </u> Año <u>      </u> Organismo emisor <u>      </u>			
2.5 Objeto de la Inspección Ambiental:	<u>Verificación de cumplimiento del D.S. N° 38/11 del MMA.</u>			

3. ASPECTOS RELATIVOS A LA EJECUCIÓN DE LA FISCALIZACIÓN		
3.1 Existió oposición al ingreso: SI <u>      </u> NO <input checked="" type="checkbox"/>	3.2 Se solicitó auxilio de la fuerza pública: SI <u>      </u> NO <input checked="" type="checkbox"/>	3.3 Existió Colaboración por parte de los fiscalizados: (En caso de ser negativo, se deben fundamentar los hechos en Observaciones) SI <input checked="" type="checkbox"/> NO <u>      </u>

4. OBSERVACIONES (actividades pendientes, documentos solicitados y/o entregados, imprevistos, otras observaciones)
<u>No hay.</u>

5. FISCALIZADORES (Comenzando el listado con el encargado de las actividades de Inspección Ambiental)		
Nombre (Nombre, Apellidos)	Organismo (s)	Firma
<u>Claudio Albamoz Trancoso</u>	<u>SEREMI de Salud RM</u>	

**6. HECHOS CONSTATADOS Y/O ACTIVIDADES REALIZADAS**

① Con fecha 16.07.2017, siendo las 20:50 horas, personal técnico de la SEREMI de Salud RM, visitó domicilio próximo a esta actividad con el objetivo de realizar actividades de fiscalización ambiental relacionadas con ruidos provenientes de esta actividad, los cuales han sido denunciados a la Superintendencia del Medio Ambiente (SMA) y cuya fiscalización ha sido encomendada a esta SEREMI de Salud RM a través de Oficio Ord. N°-1614 de fecha 07.07.2017, caso ID N°-209-RM-2017 (Ingreso SEREMI de Salud RM N°-21154 de fecha 10.07.2017). ② Al momento de la visita, se constata el funcionamiento de la actividad, por lo que, siendo las 21:02 horas se realizaron mediciones de ruido desde patios traseros de la vivienda antes indicada (medición externa) de acuerdo a los procedimientos establecidos en el D.S. N°-39/11 del MMA, y el ruido medido correspondió al funcionamiento de equipos de extracción de aire ubicados en la parte exterior de otros del local. Se advierte cuna acústica ubicada en el sector en donde se ubica el sistema de extracción. ③ Los resultados de las actividades de fiscalización ambiental realizadas serán informados a la SMA para su evaluación y resolución.

**7. RECEPCIÓN DEL ACTA Y FIRMA ENCARGADO ACTIVIDAD FISCALIZADA**

7.1 El Encargado o Responsable de la Actividad, Proyecto o Fuente Fiscalizada acogió copia del Acta:  
SI  NO

7.2 En caso de que el Acta no haya sido recepcionada, indique el motivo:  
Ausencia del Encargado \_\_\_\_\_ Negación de Recepción \_\_\_\_\_

Constancia en caso de Negación (Detallar las circunstancias y/o acontecimientos ocurridos):

Firma encargado actividad:



**REPORTE TÉCNICO DECRETO SUPREMO N°38/11 DEL MINISTERIO DEL MEDIO AMBIENTE**  
 Establece Norma de Emisión de Ruidos Generados por Fuentes que Indica

**FICHA DE INFORMACIÓN DE MEDICIÓN DE RUIDO**

**IDENTIFICACIÓN DE LA FUENTE EMISORA DE RUIDO**

Nombre o razón social	PJ Chile SpA (Pizzería Papa John's)		
RUT	76.152.699-5		
Dirección	Nonato Coó N° 3161 (Local 1, 2 y 3)		
Comuna	Puente Alto		
Nombre de Zona de emplazamiento (según IPT vigente)	Zona H1 "Residencial y Equipamiento "		
Datum	WGS 84	Huso	19s
Coordenada Norte	354.443,88	Coordenada Este	6.283.264,44

**CARACTERIZACIÓN DE LA FUENTE EMISORA DE RUIDO**

Actividad Productiva	<input type="checkbox"/> Industrial	<input type="checkbox"/> Agrícola	<input type="checkbox"/> Extracción	<input type="checkbox"/> Otro
Actividad Comercial	<input checked="" type="checkbox"/> Restaurant	<input type="checkbox"/> Taller Mecánico	<input type="checkbox"/> Local Comercial	<input type="checkbox"/> Otro
Actividad Esparcimiento	<input type="checkbox"/> Discoteca	<input type="checkbox"/> Recinto Deportivo	<input type="checkbox"/> Cultura	<input type="checkbox"/> Otro
Actividad de Servicio	<input type="checkbox"/> Religioso	<input type="checkbox"/> Salud	<input type="checkbox"/> Comunitario	<input type="checkbox"/> Otro
Infraestructura Transporte	<input type="checkbox"/> Terminal	<input type="checkbox"/> Taller de Transporte	<input type="checkbox"/> Estación Intermedia	<input type="checkbox"/> Otro
Infraestructura Sanitaria	<input type="checkbox"/> Planta de Tratamiento	<input type="checkbox"/> Relleno Sanitario	<input type="checkbox"/> Instalación de Distribución	<input type="checkbox"/> Otro
Infraestructura Energética	<input type="checkbox"/> Generadora	<input type="checkbox"/> Distribución Eléctrica	<input type="checkbox"/> Comunicaciones	<input type="checkbox"/> Otro
Faena Constructiva	<input type="checkbox"/> Construcción	<input type="checkbox"/> Demolición	<input type="checkbox"/> Reparación	<input type="checkbox"/> Otro
Otro (Especificar)				

**INSTRUMENTAL DE MEDICIÓN**

Identificación sonómetro					
Marca	Brüel & Kjaer	Modelo	2250	N° serie	2600413
Fecha de emisión Certificado de Calibración		24 de noviembre de 2016			
Número de Certificado de Calibración		SON20160072			
Identificación calibrador					
Marca	Brüel & Kjaer	Modelo	4231	N° serie	2594532
Fecha de emisión Certificado de Calibración		25 de noviembre de 2016			
Número de Certificado de Calibración		CAL20160096			
Ponderación en frecuencia	A		Ponderación temporal	Lenta	
Verificación de Calibración en Terreno	<input checked="" type="checkbox"/> Si		<input type="checkbox"/> No		
<i>Se deberá adjuntar Certificado de Calibración Periódica Vigente para ambos instrumentos.</i>					

**REPORTE TÉCNICO DECRETO SUPREMO N°38/11 DEL MINISTERIO DEL MEDIO AMBIENTE**  
 Establece Norma de Emisión de Ruidos Generados por Fuentes que Indica

**FICHA DE INFORMACIÓN DE MEDICIÓN DE RUIDO**

**IDENTIFICACIÓN DE LA FUENTE EMISORA DE RUIDO**

Receptor N°	1			
Calle	Pasaje San Mauricio			
Número	3186			
Comuna	Puente Alto			
Datum	WGS 84	Huso	19s	
Coordenada Norte	6.283.259,76	Coordenada Este	354.464,98	
Nombre de Zona de emplazamiento (según IPT vigente)	Zona H1 "Residencial y Equipamiento "			
N° de Certificado de Informaciones Previas*				
Zonificación DS N° 38/11 MMA	<input type="checkbox"/> I	<input type="checkbox"/> II	<input checked="" type="checkbox"/> III	<input type="checkbox"/> IV <input type="checkbox"/> Rural

\* Adjuntar Certificado de Informaciones Previas (Si corresponde, según consideraciones de Art. 8°, D.S. N° 38/11 MMA)

**IDENTIFICACIÓN DE LA FUENTE EMISORA DE RUIDO**

Fecha medición	Domingo 16 de julio de 2017			
Hora inicio medición	21:02			
Hora término medición	21:05			
Período de medición	<input type="checkbox"/> 7:00 a 21:00 h	<input checked="" type="checkbox"/> 21:00 a 7:00 h		
Lugar de medición	<input type="checkbox"/> Medición Interna	<input checked="" type="checkbox"/> Medición Externa		
Descripción del lugar de medición	Patio trasero de la vivienda			
Condiciones de ventana (en caso de medición interna)	<input type="checkbox"/> Ventana Abierta	<input type="checkbox"/> Ventana Cerrada		
Identificación ruido de fondo	Tráfico vehicular lejano por calle Nonato Coo			
Temperatura [°C]	7	Humedad [%]	40	Velocidad de viento [m/s] 0,1

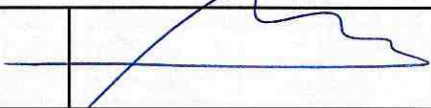
Nombre y firma profesional de terreno o Inspector Ambiental (IA)	Claudio Albornoz Troncoso	
Institución, Empresa o Entidad Técnica de Fiscalización Ambiental (ETFA)	SEREMI de Salud RM	

**Nota:**

- Se deberá imprimir y completar esta página para cada receptor evaluado.
- Se podrán incluir fotografías del punto donde se ubique el sonómetro para la realización de la medición.
- Los datos de Temperatura, Humedad Relativa y Velocidad de viento, corresponderá para mediciones realizadas en el exterior.

**FICHA DE INFORMACIÓN DE MEDICIÓN DE RUIDO**

Croquis

Imagen Satelital

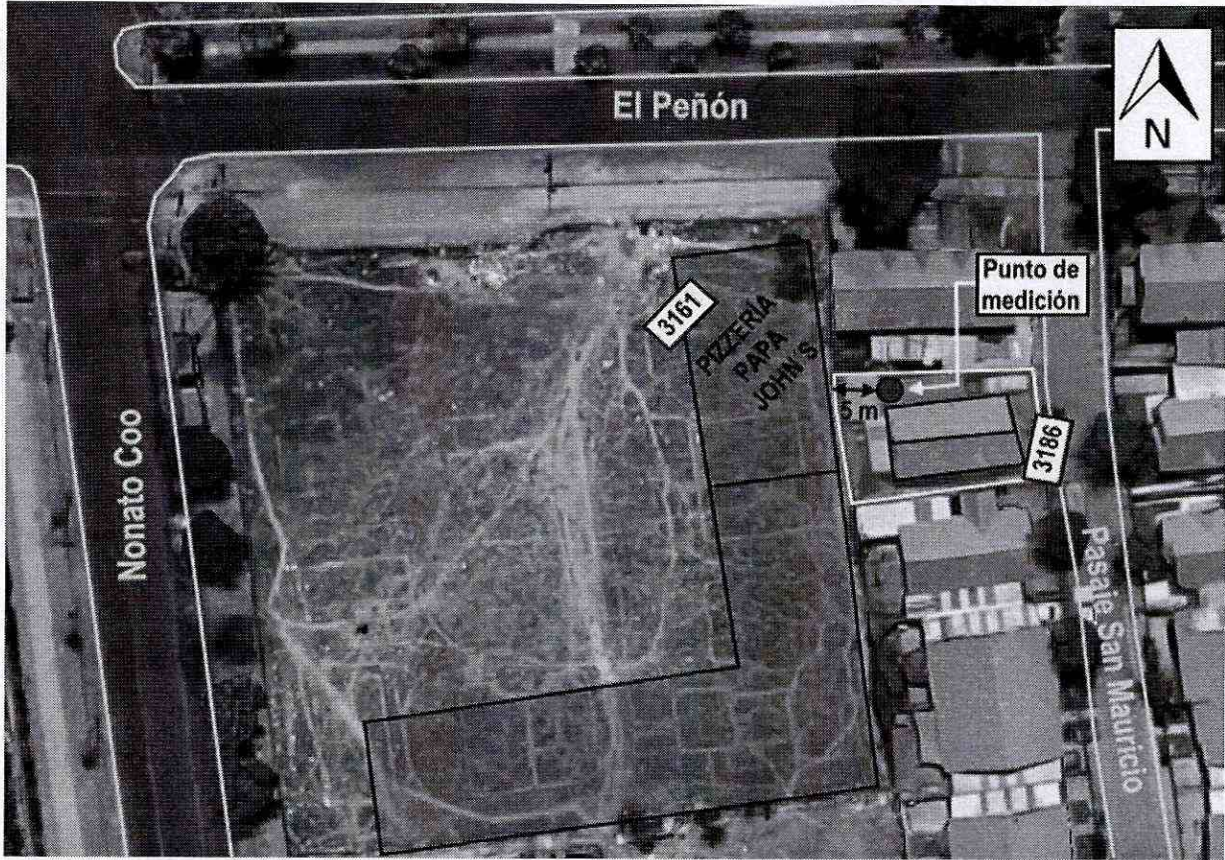

Origen de la imagen Satelital

Googlemaps

Escala de la imagen Satelital

**LEYENDA DE CROQUIS O IMAGEN UTILIZADA**

Datum		WGS 84		Huso		19s	
Fuentes				Receptores			
Símbolo	Nombre	Coordenadas		Símbolo	Nombre	Coordenadas	
<del> </del>	<del> </del>	N	<del> </del>	●	Punto(s) de medición	N	6.283.262,33
		E	<del> </del>			E	354.455,22
<del> </del>	<del> </del>	N	<del> </del>	<del> </del>	<del> </del>	N	<del> </del>
		E	<del> </del>			E	<del> </del>
<del> </del>	<del> </del>	N	<del> </del>	<del> </del>	<del> </del>	N	<del> </del>
		E	<del> </del>			E	<del> </del>
<del> </del>	<del> </del>	N	<del> </del>	<del> </del>	<del> </del>	N	<del> </del>
		E	<del> </del>			E	<del> </del>

Se podrán adjuntar fotografías, considerando como máximo una (1) por fuente y dos (2) por lugar de medición.

**FICHA DE INFORMACIÓN DE MEDICIÓN DE RUIDO**

**REGISTRO DE MEDICIÓN DE RUIDO DE FUENTE EMISORA**

Identificación Receptor N°	1
<input type="checkbox"/> Medición Interna (tres puntos)	<input checked="" type="checkbox"/> Medición externa (un punto)

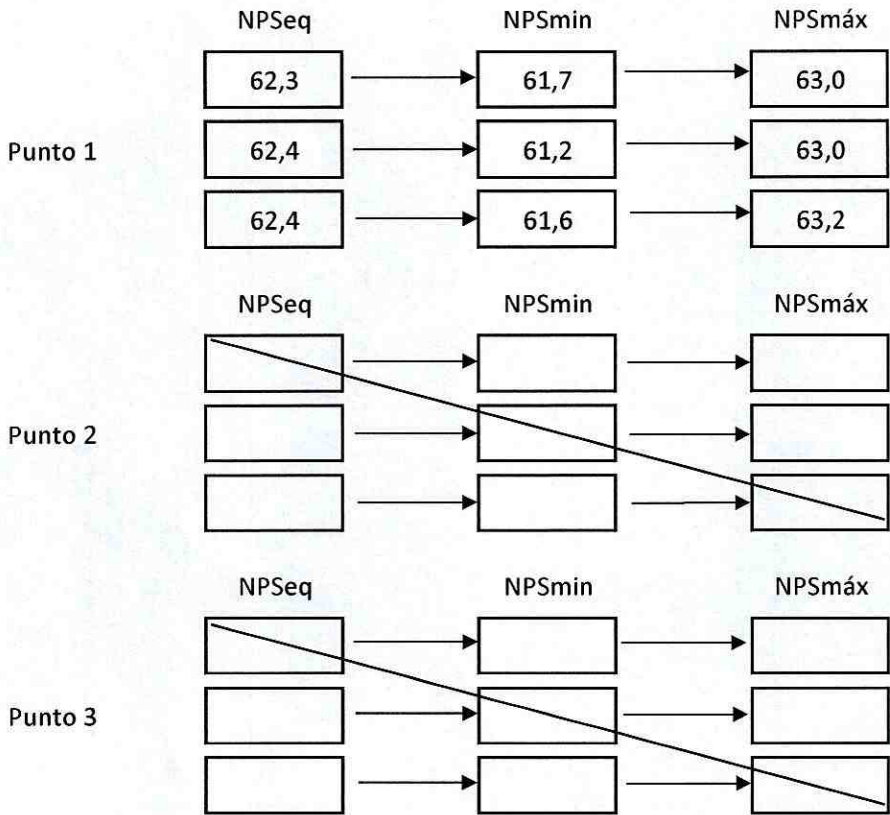

**REGISTRO DE RUIDO DE FONDO**

Ruido de fondo afecta la medición	<input type="checkbox"/> Si	<input checked="" type="checkbox"/> No
Fecha:	----	Hora: -----

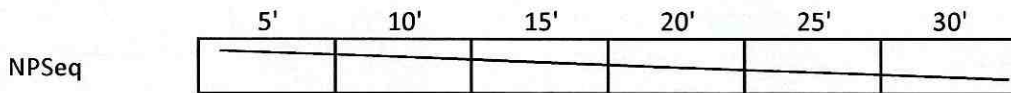

**Observaciones:**

---



---



---

REPORTE TÉCNICO DECRETO SUPREMO N°38/11 DEL MINISTERIO DEL MEDIO AMBIENTE

Establece Norma de Emisión de Ruidos Generados por Fuentes que Indica

FICHA DE EVALUACIÓN DE NIVELES DE RUIDO

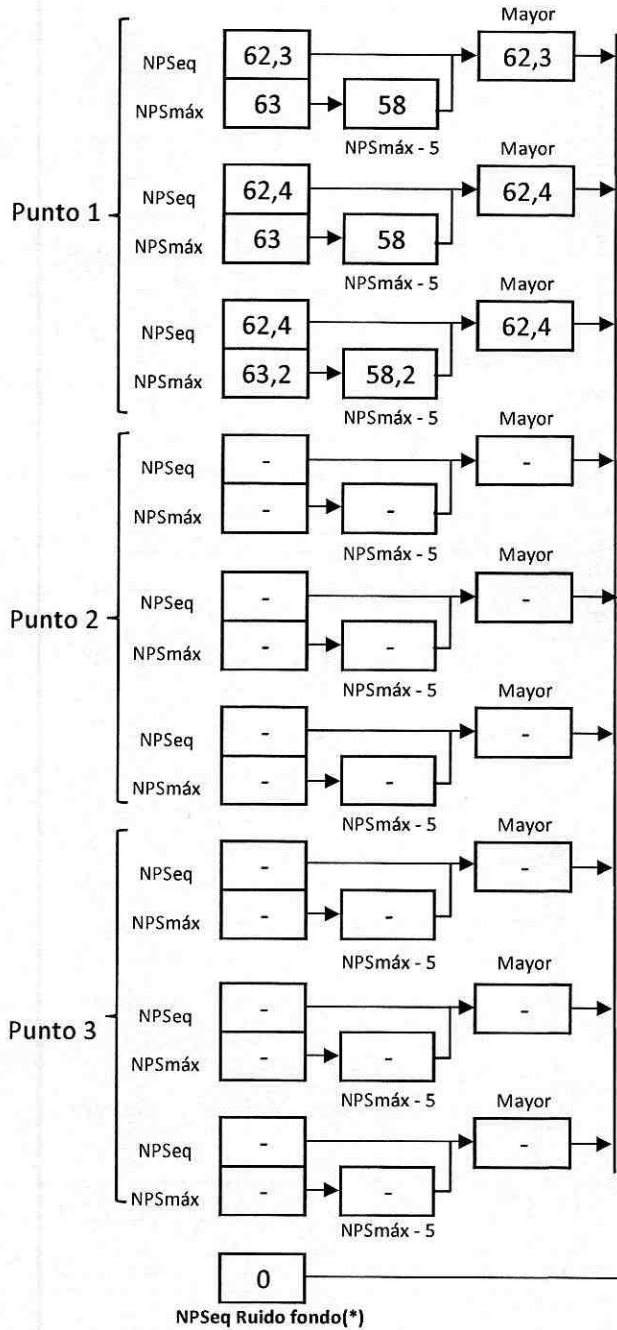

Información del Receptor	
Identificación del Receptor N°	1
Indicar Condiciones	
Medición	Exterior
Ventana	No Aplica
Modelación ISO 9613	
No	

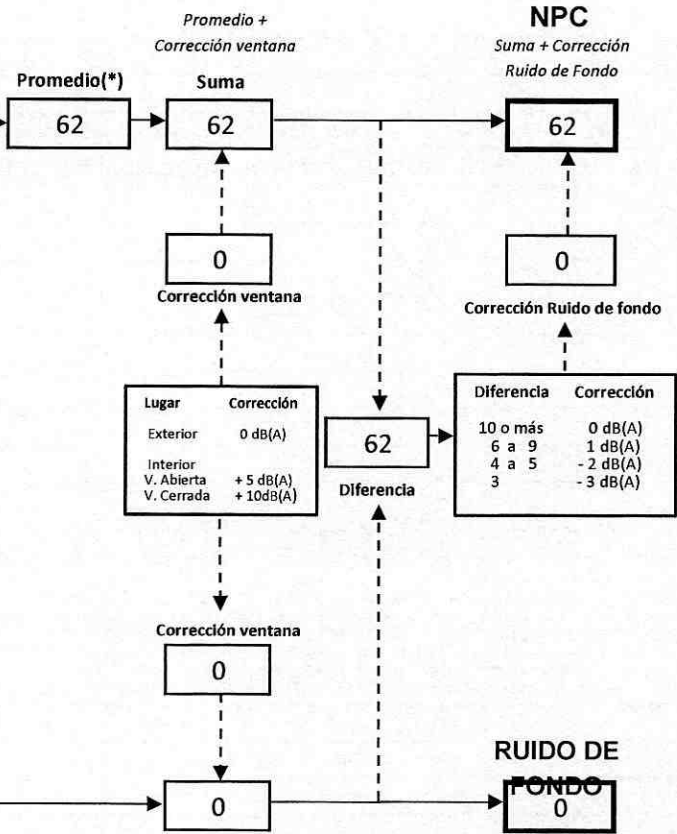

(\*) Aproximar a números enteros

**REPORTE TÉCNICO DECRETO SUPREMO N°38/11 DEL MINISTERIO DEL MEDIO AMBIENTE**  
 Establece Norma de Emisión de Ruidos Generados por Fuentes que Indica

**FICHA DE EVALUACIÓN DE NIVELES DE RUIDO**

**TABLA DE EVALUACIÓN**

Receptor N°	NPC [dBA]	Ruido de Fondo [dBA]	Zona DS N°38	Periodo (Diurno/Nocturno)	Límite [dBA]	Estado (Supera/No Supera)
1	62	---	III	Nocturno	50	Supera

**OBSERVACIONES**

La fuente medida correspondió al funcionamiento de equipos de extracción de aire ubicados en la parte posterior de la unidad fiscalizable. Se observó que la fuente de ruido contaba con medidas de control de ruido (encierro) al momento de la fiscalización. El ruido de fondo no afectó la medición.

**ANEXOS**

N°	Descripción
1	Certificado de Calibración Sonómetro Integrador Brüel & Kjaer, modelo 2250
2	Certificado de Calibración Calibrador Acústico Brüel & Kjaer, modelo 4231
3	Extracto de la Ordenanza del Plan Regulador Comunal de Puente Alto
4	Extracto del Plano Regulador Comunal de Puente Alto

**RESPONSABLE DEL REPORTE (Llenar sólo ETFA)**

Fecha del reporte	
Nombre Representante Legal	
Firma Representante Legal	





# LABCAL – ISP

Laboratorio de Calibración Acústica. Instituto de Salud Pública de Chile.

## CERTIFICADO DE CALIBRACIÓN PERIÓDICA

Código: SON20160072

Página 1 de 6 páginas

FABRICANTE SONÓMETRO : BRÜEL & KJAER

MODELO SONÓMETRO : 2250

NÚMERO SERIE SONÓMETRO : 2600413

MARCA MICRÓFONO : BRÜEL & KJAER

MODELO MICRÓFONO : 4189

NÚMERO SERIE MICRÓFONO : 2603675

FECHA CALIBRACIÓN : 24/11/2016

CLIENTE : SEREMI DE SALUD REGION METROPOLITANA

Hernán Fontecilla García Técnico de calibración	
Juan Carlos Valenzuela Illanes Director Técnico	

LABORATORIO CALIBRACION ACUSTICA  
DEPARTAMENTO SALUD OCCUPACIONAL  
INSTITUTO DE SALUD PUBLICA DE CHILE

La incertidumbre expandida de medida se ha obtenido multiplicando la incertidumbre típica de medición por el factor de cobertura  $k=2$  que, para una distribución normal, corresponde a una probabilidad de cobertura de aproximadamente el 95%.

Anexo a este Certificado de Calibración se adjuntan los valores nominales de los resultados de la calibración, junto con las tolerancias establecidas en la especificación metrológica aplicada. Se incluye además, una tabla resumen con el resultado de contrastar dichas tolerancias con los resultados, teniendo en cuenta la incertidumbre de medida. La tabla no supone la conformidad del instrumento con respecto a la especificación metrológica, tan sólo con los apartados de dicha especificación metrológica.

Los resultados se refieren al momento y condiciones en que se realizaron las mediciones, aplicando únicamente al instrumento sometido a ensayo. Este Informe no podrá ser reproducido parcialmente sin la aprobación por escrito del laboratorio que lo expide.

- **CONDICIONES AMBIENTALES DE MEDIDA:**  
T = 23°C ± 3°C / H.R. = 50% ± 20% / P = 95kPa ± 10kPa
- **CONDICIONES AMBIENTALES DE REFERENCIA:**  
T = 23°C / H.R. = 50 % / P = 101,325kPa
- **PROCEDIMIENTO DE CALIBRACIÓN:**  
ME-512.03-001 Calibración de Sonómetros Según Norma Técnica IEC 61672-3:2006 Sonómetros.
- **ESPECIFICACIÓN METROLÓGICA APLICADA:**  
Las tolerancias aplicadas son las establecidas en la Norma IEC 61672-3:2006 de Sonómetros. Dichas tolerancias son las indicadas para un grado de precisión del instrumento Clase 1.
- **PATRONES UTILIZADOS EN LA CALIBRACIÓN:**  
Los patrones utilizados garantizan su trazabilidad a través de Laboratorios nacionales acreditados por el INN o por Laboratorios internacionales acreditados. La trazabilidad de las medidas efectuadas se refiere a nuestros patrones de referencia calibrados periódicamente con los patrones de los laboratorios de Brüel & Kjaer.
- **RESUMEN DE RESULTADOS:**

Apartado de la especificación metrológica (Ref. IEC 61672-3:2006)		Resultado
Indicación a la frecuencia de comprobación de la calibración (Apartado 9)		POSITIVO
Ponderación frecuencial con señales acústicas (Apartado 11)	Ponderación frecuencial A	N/A
	Ponderación frecuencial C	POSITIVO
Ponderación frecuencial con señales eléctricas (Apartado 12)	Ponderación frecuencial A	POSITIVO
	Ponderación frecuencial C	POSITIVO
	Ponderación frecuencial lineal	N/A
Ponderación frecuencial Z	Ponderación frecuencial Z	POSITIVO
Ponderaciones temporales y frecuenciales a 1 kHz (Apartado 13)	Ponderaciones frecuenciales	POSITIVO
	Ponderaciones temporales	POSITIVO
Linealidad de nivel en el margen de nivel de referencia (Apartado 14)		POSITIVO
Linealidad de nivel incluyendo el selector de márgenes de nivel (Apartado 15)		N/A
Respuesta a tren de ondas (Apartado 16)	Ponderación temporal Fast	POSITIVO
	Ponderación temporal Slow	POSITIVO
	Nivel promediado en el tiempo	POSITIVO
Nivel de sonido con ponderación C de pico (Apartado 17)		POSITIVO
Indicación de sobrecarga (Apartado 18)		POSITIVO

- Resultado **POSITIVO** significa que el instrumento cumple con la especificación metrológica aplicada.
- Resultado **NEGATIVO** significa que el instrumento no cumple con la especificación metrológica aplicada.
- Resultado **N/A** significa que el ensayo no es aplicable al instrumento.

▪ **INSTRUMENTACIÓN UTILIZADA PARA LA CALIBRACIÓN**

INSTRUMENTO	MARCA	MODELO	Nº SERIE	CERTIFICADO DE CALIBRACIÓN	CALIBRADO POR
Generador de funciones	STANDFORD	DS360	88431	2016-3605	DTS
Generador Multifrecuencia	BRUEL & KJAER	4226	2692339	CAS-140788-X5Y9G2-902	BRUEL&KJAER North America Inc.
Multímetro Digital	AGILENT TECHNOLOGIES	3458A	MY45044808	D-K-15155-01-00	UNIVERSIDAD DE CONCEPCIÓN
Módulo de presión Barométrica	ALMEMO	FD A612-SA	9040332	D-K-15211-01-00	ENAER
Termohigrómetro	ALMEMO	FH A646-E1	09070450	D-K-15211-01-00	ENAER

**INDICACIÓN A LA FRECUENCIA DE CALIBRACIÓN**

NPA aplicado (dB)	Frecuencia (Hz)	Ponderación Frecuencial (dB)	Corrección (dB)	Ajustado	Nivel Leído (dB)	Nivel Esperado (dB)	Desviación (dB)	U (dB)	Tolerancia positiva (dB)	Tolerancia negativa (dB)
93.92	1000	0	0.1	NO	93.98	93.82	0.16	0.21	1.1	-1.1
93.92	1000	0	0.1	SI	93.93	93.82	0.11	0.17	1.1	-1.1

**PONDERACIÓN FRECUENCIAL ACÚSTICA****Ponderación Frecuencial C**

NPA aplicado (dB)	Frecuencia (Hz)	Ponderación Frecuencial (dB)	Corrección (dB)	Nivel Leído (dB)	Nivel Esperado (dB)	Desviación (dB)	U (dB)	Tolerancia positiva (dB)	Tolerancia negativa (dB)
93.98	63	-0.8	0	93.28	93.29	-0.01	0.24	1.5	-1.5
93.93	125	-0.2	0	93.88	93.84	0.04	0.24	1.5	-1.5
93.91	250	0	0	94.03	94.02	0.01	0.21	1.4	-1.4
93.91	500	0	0	94.03	94.02	0.01	0.21	1.4	-1.4
93.92	1000	0	0.1	93.93	-	-	-	-	-
93.93	2000	-0.2	0.25	93.53	93.59	-0.06	0.21	1.6	-1.6
93.91	4000	-0.8	0.90	92.18	92.32	-0.14	0.24	1.6	-1.6
94.02	8000	-3	2.8	88.03	88.33	-0.30	0.42	2.1	-3.1
94.14	12500	-6.2	5.45	82.73	82.60	0.13	1.0	3	-6

**PONDERACIÓN FRECUENCIAL****Ponderación Frecuencial A**

NPA aplicado (dB)	Frecuencia (Hz)	Ponderación Frecuencial (dB)	Corrección (eléctrica) (dB)	Nivel Leído (dB)	Nivel Esperado (dB)	Desviación (dB)	U (dB)	Tolerancia positiva (dB)	Tolerancia negativa (dB)
121.20	63	-26.2	0	95.00	95.00	0.00	0.18	1.5	-1.5
111.10	125	-16.1	0	95.00	95.00	0.00	0.18	1.5	-1.5
103.60	250	-8.6	0	94.90	95.00	-0.10	0.18	1.4	-1.4
98.20	500	-3.2	0	95.00	95.00	0.00	0.18	1.4	-1.4
95.00	1000	0	0	95.00	-	-	-	-	-
93.80	2000	1.2	0	95.00	95.00	0.00	0.18	1.6	-1.6
94.00	4000	1	0	95.00	95.00	0.00	0.18	1.6	-1.6
96.10	8000	-1.1	0	95.00	95.00	0.00	0.18	2.1	-3.1
101.60	16000	-6.6	0	94.10	95.00	-0.90	0.18	3.5	-17

**Ponderación Frecuencial B**

NPA aplicado (dB)	Frecuencia (Hz)	Ponderación Frecuencial (dB)	Corrección (eléctrica) (dB)	Nivel Leído (dB)	Nivel Esperado (dB)	Desviación (dB)	U (dB)	Tolerancia positiva (dB)	Tolerancia negativa (dB)
104.30	63	-9.3	0	94.90	95.00	-0.10	0.18	1.5	-1.5
99.20	125	-4.2	0	95.00	95.00	0.00	0.18	1.5	-1.5
96.30	250	-1.3	0	94.90	95.00	-0.10	0.18	1.4	-1.4
95.30	500	-0.3	0	95.00	95.00	0.00	0.18	1.4	-1.4
95.00	1000	0	0	95.00	-	-	-	-	-
95.10	2000	-0.1	0	95.00	95.00	0.00	0.18	1.6	-1.6
95.70	4000	-0.7	0	95.00	95.00	0.00	0.18	1.6	-1.6
97.90	8000	-2.9	0	95.00	95.00	0.00	0.18	2.1	-3.1
103.40	16000	-8.4	0	94.10	95.00	-0.90	0.18	3.5	-17

Si a la derecha de la línea aparece la palabra **ERROR** significa que la lectura, expandida por la incertidumbre de la medición, no está dentro de las tolerancias establecidas en la especificación metrológica aplicada. Las unidades de medida dB son referidos a 20 µPa

INSTITUTO NACIONAL DE SALUD OCUPACIONAL  
 DEPARTAMENTO DE SALUD OCUPACIONAL  
 INSTITUTO DE SALUD PÚBLICA DE CHILE

**Ponderación Frecuencial C**

NPA aplicado (dB)	Frecuencia (Hz)	Ponderación Frecuencial (dB)	Corrección (eléctrica) (dB)	Nivel Leído (dB)	Nivel Esperado (dB)	Desviación (dB)	U (dB)	Tolerancia positiva (dB)	Tolerancia negativa (dB)
95.80	63	-0.8	0	94.90	95.00	-0.10	0.18	1.5	-1.5
95.20	125	-0.2	0	95.00	95.00	0.00	0.18	1.5	-1.5
95.00	250	0	0	95.00	95.00	0.00	0.18	1.4	-1.4
95.00	500	0	0	95.00	95.00	0.00	0.18	1.4	-1.4
95.00	1000	0	0	95.00	-	-	-	-	-
95.20	2000	-0.2	0	95.00	95.00	0.00	0.18	1.6	-1.6
95.80	4000	-0.8	0	95.00	95.00	0.00	0.18	1.6	-1.6
98.00	8000	-3	0	95.00	95.00	0.00	0.18	2.1	-3.1
103.50	16000	-8.5	0	94.10	95.00	-0.90	0.18	3.5	-17

**Ponderación Frecuencial Z**

NPA aplicado (dB)	Frecuencia (Hz)	Ponderación Frecuencial (dB)	Corrección (eléctrica) (dB)	Nivel Leído (dB)	Nivel Esperado (dB)	Desviación (dB)	U (dB)	Tolerancia positiva (dB)	Tolerancia negativa (dB)
95.00	63	0	0	94.90	95.00	-0.10	0.18	1.5	-1.5
95.00	125	0	0	95.00	95.00	0.00	0.18	1.5	-1.5
95.00	250	0	0	95.00	95.00	0.00	0.18	1.4	-1.4
95.00	500	0	0	95.00	95.00	0.00	0.18	1.4	-1.4
95.00	1000	0	0	95.00	-	-	-	-	-
95.00	2000	0	0	95.00	95.00	0.00	0.18	1.6	-1.6
95.00	4000	0	0	95.00	95.00	0.00	0.18	1.6	-1.6
95.00	8000	0	0	95.00	95.00	0.00	0.18	2.1	-3.1
95.00	16000	0	0	94.10	95.00	-0.90	0.18	3.5	-17

LABORATORIO DE LIBRACIÓN ACÚSTICA  
DEPARTAMENTO SALUD OCUPACIONAL  
INSTITUTO DE SALUD PÚBLICA DE CHILE

**LINEALIDAD**

NPA aplicado (dB)	Frecuencia (Hz)	Nivel Leído (dB)	Nivel Esperado (dB)	Desviación (dB)	U (dB)	Tolerancia positiva (dB)	Tolerancia negativa (dB)
139.10	8000	OVERLOAD	138.00	-	-	1.1	-1.1
138.10	8000	137.00	137.00	0.00	0.14	1.1	-1.1
137.10	8000	136.00	136.00	0.00	0.14	1.1	-1.1
136.10	8000	135.00	135.00	0.00	0.14	1.1	-1.1
135.10	8000	134.00	134.00	0.00	0.14	1.1	-1.1
130.10	8000	129.00	129.00	0.00	0.14	1.1	-1.1
125.10	8000	124.00	124.00	0.00	0.14	1.1	-1.1
120.10	8000	119.00	119.00	0.00	0.14	1.1	-1.1
115.10	8000	114.00	114.00	0.00	0.14	1.1	-1.1
110.10	8000	109.00	109.00	0.00	0.14	1.1	-1.1
105.10	8000	104.00	104.00	0.00	0.14	1.1	-1.1
100.10	8000	99.00	99.00	0.00	0.14	1.1	-1.1
95.10	8000	94.00	-	-	-	-	-
90.10	8000	89.00	89.00	0.00	0.14	1.1	-1.1
85.10	8000	84.00	84.00	0.00	0.14	1.1	-1.1
80.10	8000	79.00	79.00	0.00	0.14	1.1	-1.1
75.10	8000	74.00	74.00	0.00	0.14	1.1	-1.1
70.10	8000	69.00	69.00	0.00	0.14	1.1	-1.1
65.10	8000	64.00	64.00	0.00	0.14	1.1	-1.1
60.10	8000	58.90	59.00	-0.10	0.14	1.1	-1.1
55.10	8000	53.90	54.00	-0.10	0.14	1.1	-1.1
50.10	8000	49.00	49.00	0.00	0.14	1.1	-1.1
45.10	8000	44.00	44.00	0.00	0.14	1.1	-1.1
40.10	8000	39.00	39.00	0.00	0.14	1.1	-1.1
35.10	8000	34.00	34.00	0.00	0.14	1.1	-1.1
30.10	8000	29.10	29.00	0.10	0.14	1.1	-1.1
25.10	8000	UNDER-RANGE	24.00	-	-	1.1	-1.1

 LABORATORIO CLASIFICACION ACUSTICA  
 DEPARTAMENTO SALUD OCUPACIONAL  
 INSTITUTO DE SALUD PUBLICA DE CHILE
**DIFERENCIA DE INDICACIÓN****Ponderaciones Temporales**

NPA aplicado (dB)	Frecuencia (Hz)	Ponderación Temporal	Nivel Leído (dB)	Nivel Esperado (dB)	Desviación (dB)	U (dB)	Tolerancia positiva (dB)	Tolerancia negativa (dB)
94.00	1000	NPS Fast	94.00	-	-	-	-	-
94.00	1000	NPS Slow	94.00	94.00	0.00	0.082	0.3	-0.3
94.00	1000	Lcq	94.00	94.00	0.00	0.082	0.3	-0.3

**Ponderaciones Frecuenciales**

NPA aplicado (dB)	Frecuencia (Hz)	Ponderación Frecuencial	Nivel Leído (dB)	Nivel Esperado (dB)	Desviación (dB)	U (dB)	Tolerancia positiva (dB)	Tolerancia negativa (dB)
94.00	1000	A	94.00	-	-	-	-	-
94.00	1000	B	94.00	94.00	0.00	0.082	0.4	-0.4
94.00	1000	C	94.00	94.00	0.00	0.082	0.4	-0.4
94.00	1000	Z	94.00	94.00	0.00	0.082	0.4	-0.4

**RESPUESTA A TREN DE ONDAS****Ponderación temporal Fast**

NPA aplicado (dB)	Frecuencia (Hz)	Duración (ms)	t_exp (s)	Nivel Leído (dB)	Nivel Esperado (dB)	Desviación (dB)	U (dB)	Tolerancia positiva (dB)	Tolerancia negativa (dB)
136.00	4000.00	-	-	137.00	-	-	-	-	-
136.00	4000.00	200	0.125	136.00	136.02	-0.02	0.082	0.8	-0.8
136.00	4000.00	2	0.125	118.90	119.01	-0.11	0.082	1.3	-1.8
136.00	4000.00	0.25	0.125	109.80	110.01	-0.21	0.082	1.3	-3.3

**Ponderación temporal Slow**

NPA aplicado (dB)	Frecuencia (Hz)	Duración (ms)	t_exp (s)	Nivel Leído (dB)	Nivel Esperado (dB)	Desviación (dB)	U (dB)	Tolerancia positiva (dB)	Tolerancia negativa (dB)
136.00	4000.00	-	-	137.00	-	-	-	-	-
136.00	4000.00	200	1	129.50	129.58	-0.08	0.082	0.8	-0.8
136.00	4000.00	2	1	109.90	110.01	-0.11	0.082	1.3	-3.3

**Nivel promediado en el tiempo**

NPA aplicado (dB)	Frecuencia (Hz)	Duración (ms)	Nivel Leído (dB)	Nivel Esperado (dB)	Desviación (dB)	U (dB)	Tolerancia positiva (dB)	Tolerancia negativa (dB)
136.00	4000.00	-	137.00	-	-	-	-	-
136.00	4000.00	200	129.93	130.01	-0.08	0.082	0.8	-0.8
136.00	4000.00	2	109.88	110.01	-0.13	0.082	1.3	-1.8
136.00	4000.00	0.25	100.78	100.98	-0.20	0.082	1.3	-3.3

**NIVEL DE SONIDO CON PONDERACIÓN C DE PICO**

NPA aplicado (dB)	Frecuencia (Hz)	Número de Ciclos	L <sub>peak-L<sub>c</sub></sub>	Nivel Leído (dB)	Nivel Esperado (dB)	Desviación (dB)	U (dB)	Tolerancia positiva (dB)	Tolerancia negativa (dB)
138.00	8000	-	-	135.00	-	-	-	-	-
135.00	500	-	-	135.10	-	-	-	-	-
138.00	8000	Uno	3.4	138.40	138.40	0.00	0.082	2.4	-2.4
135.00	500	Semiciclo positivo	2.4	137.20	137.50	-0.30	0.082	1.4	-1.4
135.00	500	Semiciclo negativo	2.4	137.20	137.50	-0.30	0.082	1.4	-1.4

**INDICACIÓN DE SOBRECARGA**

Margen Superior (dB)	Frecuencia (Hz)	Señal de Entrada	Nivel Sobrecarga (dB)	Nivel Esperado (dB)	Desviación (dB)	U (dB)	Tolerancia positiva (dB)	Tolerancia negativa (dB)
140	4000	Semiciclo positivo	144.70	-	-	-	-	-
140	4000	Semiciclo negativo	144.90	144.70	0.20	0.14	1.8	-1.8



# LABCAL – ISP

Laboratorio de Calibración Acústica. Instituto de Salud Pública de Chile.

## CERTIFICADO DE CALIBRACIÓN PERIÓDICA

Código: CAL20160096

Página 1 de 1 páginas (más anexos)

<b>CALIBRADOR ACÚSTICO</b>	<b>BRÜEL &amp; KJAER</b>
<b>MODELO</b>	<b>4231</b>
<b>NÚMERO DE SERIE</b>	<b>2594532</b>
<b>FECHA DE CALIBRACIÓN</b>	<b>24 – 11 – 2016</b>
<b>CLIENTE</b>	<b>SEREMI DE SALUD REGIÓN METROPOLITANA</b>
<b>TÉCNICO DE CALIBRACIÓN</b>	<b>HERNÁN FONTECILLA GARCÍA</b>

Signatario autorizado

Juan Carlos Valenzuela Illanes  
Director Técnico

LABORATORIO CALIBRACIÓN ACÚSTICA  
DEPARTAMENTO SALUD OCUPACIONAL  
INSTITUTO DE SALUD PÚBLICA DE CHILE

Fecha de emisión: 26 – 11 – 2016

La incertidumbre expandida de medida se ha obtenido multiplicando la incertidumbre típica de medición por el factor de cobertura  $k=2$  que, para una distribución normal, corresponde a una probabilidad de cobertura de aproximadamente el 95%.

Anexo a este Certificado de Calibración se adjuntan los valores nominales de los resultados de la calibración, junto con las tolerancias establecidas en la especificación metroológica aplicada. Se incluye además, una tabla resumen con el resultado de contrastar dichas tolerancias con los resultados, teniendo en cuenta la incertidumbre de medida. La tabla no supone la conformidad del instrumento con respecto a la especificación metroológica, tan solo con los apartados de dicha especificación metroológica.

Los resultados se refieren al momento y condiciones en que se realizaron las mediciones, aplicando únicamente al instrumento sometido a ensayo. Este Informe no podrá ser reproducido parcialmente sin la aprobación por escrito del laboratorio que lo expide.

- **CONDICIONES AMBIENTALES DE MEDIDA:**  
T = 23°C ± 3°C / H.R. = 50% ± 20% / P = 95kPa ± 10kPa
- **CONDICIONES AMBIENTALES DE REFERENCIA:**  
T = 23°C / H.R. = 50% / P = 101,325kPa
- **PROCEDIMIENTO DE CALIBRACIÓN:**  
ME 512 03 007 Calibración de Calibradores Acústicos de Terreno Según Norma Técnica UNE EN 60942:2005.
- **ESPECIFICACIÓN METROLÓGICA APLICADA:**  
Las tolerancias aplicadas son las establecidas en el Anexo B la norma UNE-EN 60942:2005, de Calibradores Acústicos. Dichas tolerancias son las establecidas para un grado de precisión del instrumento CLASE I.
- **PATRONES UTILIZADOS EN LA CALIBRACIÓN:**  
Los patrones utilizados garantizan su trazabilidad a través de Laboratorios nacionales acreditados por el INN o por Laboratorios internacionales acreditados. La trazabilidad de las medidas efectuadas se refiere a nuestros patrones de referencia calibrados periódicamente con los patrones de los laboratorios de Brüel & Kjaer.
- **OBSERVACIONES:**  
Todos los resultados están referidos a las condiciones ambientales de referencia establecidas en la especificación metrológica aplicada.
- **RESUMEN DE RESULTADOS:**

LABORATORIO CALIBRACIÓN ACÚSTICA  
DEPARTAMENTO SALUD OCUPACIONAL  
INSTITUTO DE SALUD PÚBLICA DE CHILE

Apartados de la especificación metrológica Norma UNE-EN 60942:2005	Prueba	Resultado
Niveles de presión acústica (Apartados 5.2.2 y 5.2.3 – Tabla 1)	Valor nominal	POSITIVO
	Estabilidad	POSITIVO
Distorsión total (Apartado 5.5 – Tabla 6)		POSITIVO
Frecuencia (Apartado 5.3.2 – Tabla 3)	Valor nominal	POSITIVO

- Resultado **POSITIVO** significa que el instrumento cumple con la especificación metrológica aplicada.
- Resultado **NEGATIVO** significa que el instrumento no cumple con la especificación metrológica aplicada.
- Resultado **N/A** significa que el ensayo no es aplicable al instrumento.

▪ **INSTRUMENTACIÓN UTILIZADA PARA LA CALIBRACIÓN**

INSTRUMENTO	MARCA	MODELO	Nº SERIE	CERTIFICADO DE CALIBRACIÓN	CALIBRADO POR
Generador de funciones	STANDFORD	DS360	88431	2016-3605	DTS
Multímetro Digital	AGILENT TECHNOLOGIES	3458A	MY45044808	D-K-15155-01-00	UNIVERSIDAD DE CONCEPCIÓN
Módulo de presión Barométrica	ALMEMO	FD A612-SA	9040332	D-K-15211-01-00	ENAER
Termohigrómetro	ALMEMO	FH A646-EI	09070450	D-K-15211-01-00	ENAER
Micrófono Patrón	BRUEL & KJAER	4192	2686091	CAS-140788-XSY9G2-301	BRUEL & KJAER North America Inc.



### NIVEL DE PRESIÓN SONORA

#### Valor nominal del NPS

NPS (dB)	Frecuencia (Hz)	Nivel Leído (dB)	Desviación (dB)	Tolerancia Positiva (dB)	Tolerancia Negativa (dB)	Incertidumbre (dB)
94.00	1000.00	94.15	0.15	0.40	-0.40	± 0.19
114.00	1000.00	114.18	0.18	0.40	-0.40	± 0.19

#### Estabilidad del NPS

NPS (dB)	Frecuencia (Hz)	Nivel Leído (dB)	Nivel Esperado (dB)	Desviación (dB)	Tolerancia (dB)	Incertidumbre (dB)
94.00	1000.00	0.01	0.00	0.01	0.10	± 0.0058
114.00	1000.00	0.04	0.00	0.04	0.10	± 0.0058

### DISTORSIÓN

NPS (dB)	Frecuencia (Hz)	Distorsión Leída (%)	Distorsión Esperada (%)	Desviación (%)	Tolerancia (%)	Incertidumbre (%)
94.00	1000.00	0.265	0.000	0.265	3.000	± 0.072
114.00	1000.00	0.182	0.000	0.182	3.000	± 0.050

### FRECUENCIA

#### Valor nominal de la Frecuencia

NPS (dB)	Frecuencia (Hz)	Frecuencia Exacta (Hz)	Frecuencia Leída (Hz)	Desviación (Hz)	Tolerancia Positiva (Hz)	Tolerancia Negativa (Hz)	Incertidumbre (Hz)
94.00	1000.00	1000.00	999.95	-0.05	10.00	-10.00	± 0.50
114.00	1000.00	1000.00	999.96	-0.04	10.00	-10.00	± 0.50

LABORATORIO CALIBRACIÓN ACÚSTICA  
DEPARTAMENTO SALUD OCUPACIONAL  
INSTITUTO DE SALUD PÚBLICA DE CHILE

<b>ZONA R5</b>	Riesgo de Derrumbes y Asentamientos del Suelo según Artículo 8.2.1.2 del P.R.M.S.
Condiciones de Subdivisión y Edificación según Artículo 8.2.1.2 del P.R.M.S.	

<b>ZONA E(1)3</b>	Equipamiento Recreacional y Deportivo según Artículo 5.2.4 del P.R.M.S.	
Condiciones de Uso de Suelo		
Usos Permitidos	Equipamiento de: Deporte, Esparcimiento Espacio Público, según Artículo 2.1.30, Capítulo 1, Título 2 de la O.G.U.C. Área Verde, según Artículo 2.1.31, Capítulo 1, Título 2 de la O.G.U.C.	
	Residencial. Equipamiento de: Educación (universidades, centros de capacitación, institutos, academias, colegios, liceos, escuelas básicas, jardines infantiles, parvularios); Culto y Cultura (templos, centro de eventos y convenciones, cine, teatros, museos, salas de concierto, bibliotecas, casas de cultura, galerías de arte, auditorios); Comercio (grandes tiendas, centros comerciales, locales comerciales, supermercados, locales de venta minorista de combustibles líquidos, hoteles, hosterías, restaurantes, bares, pubs, salones de té, cyber café, discotecas).	
Usos Prohibidos	Equipamiento de: Salud, Social, Seguridad y Servicios. Actividades Productivas.	
	Infraestructura de: Centrales de Generación o Distribución de Energía; Plantas de Captación, Tratamiento o Distribución de Agua Potable o de Aguas Servidas; Vertederos; Plantas de Transferencia de Basuras. Todo otro uso no indicado como permitido.	
Condiciones de Subdivisión y Edificación		
	Equipamiento <sup>1</sup>	Otros Usos <sup>2</sup>
Superficie Predial Mínima	-	500 m <sup>2</sup>
Coefficiente Constructibilidad	1,00	1,25
Densidad Bruta Máxima	-	150 Hab/Ha
Tipo de Agrupación	Aislada	Aislada
Altura Máxima	10,50 m.	Artículo 2.6.3. O.G.U.C.
Porcentaje Máximo Ocupación de Suelo	20%	25%
Porcentaje Máximo de Adosamiento	Artículo 2.6.2. O.G.U.C.	Artículo 2.6.2. O.G.U.C.
Antejardín Mínimo	15,00 m.	7,00 m.

<b>ZONA R4</b>	Equipamiento de Comercios - Parque, según Artículo 5.2.4.2 del P.R.M.S.
Condiciones de Subdivisión y Edificación según Artículo 5.2.4.2 del P.R.M.S.	

**ARTICULO 26°**

◊ Zona de Área Verde Intercomunal:

Franja de 40 m. localizada en el sector sur-poniente de la comuna, contigua a las zonas H6 e IM1, entre Av. Santa Rosa y Eyzaguirre, bordeando el canal Eyzaguirre y a la calle 9 de Agosto e identificada como zona "AV2". Los límites de dicha zona corresponden a lo graficado en los planos y sus condicionantes urbanas se señalan en el siguiente cuadro.

◊ Zonas de Plazas y Áreas Verdes Comunes:

Son plazas y/o áreas verdes de carácter comunal existentes y/o proyectadas, identificadas como zonas "AV2" graficadas en los planos y que corresponden a las siguientes:

- Cerro La Virgen.
- Cerrito Arriba.
- Plaza de Armas.
- Plaza O' Higgins.
- Plaza Arturo Prat.
- Plaza Villa Jorge Alessandri (Ex - Granjas Antiguas).
- Plaza en calle Circunvalación entre Germán Ebbinghaus y Nonato Coe.
- Área verde comunal contigua a Camino Internacional, establecida entre los puntos 16 y 17 del límite urbano comunal.

Las condicionantes urbanas para las áreas verdes comunales e intercomunales se indican en el siguiente cuadro:

<b>ZONA AV2</b>	Plazas y Áreas Verdes Comunes e Intercomunales	
Condiciones de Uso de Suelo		
Usos Permitidos	Infraestructura de: Vialidad y Aguas Lluvias. Espacio Público, según Artículo 2.1.30, Capítulo 1, Título 2 de la O.G.U.C. Área Verde, según Artículo 2.1.31, Capítulo 1, Título 2 de la O.G.U.C.	
	Residencial. Equipamiento de: Salud, Educación, Culto y Cultura, Social, Seguridad, Deporte, Esparcimiento, Comercio, Servicios. Actividades Productivas.	
Usos Prohibidos	Infraestructura de: Centrales de Generación o Distribución de Energía; Plantas de Captación, Tratamiento o Distribución de Agua Potable o de Aguas Servidas; Vertederos; Plantas de Transferencia de Basuras. Todo uso no indicado como permitido.	
	Condiciones de Subdivisión y Edificación	
Superficie Predial Mínima		200 m <sup>2</sup>
Coefficiente Constructibilidad		0,80
Densidad Bruta Máxima		200 Hab/Ha
Tipo de Agrupación		Aislada, Pareada y Continua
Altura Máxima		Artículo 2.6.3. O.G.U.C.
Porcentaje Máximo Ocupación de Suelo		40%
Porcentaje Máximo de Adosamiento		Artículo 2.6.2. O.G.U.C.
Antejardín		Artículo 8° Ordenanza Local

<sup>1</sup> Considerando 4.4 de la resolución exenta Nº 034/2003 de CONAMA  
<sup>2</sup> En conformidad al Capítulo 8 del Título IV de la O.G.U.C.  
<sup>3</sup> Correspondientes al 20% de acuerdo al Artículo 5.2.4.1 del P.R.M.S.  
<sup>4</sup> Sólo se permite infraestructura de vialidad en el Cerro La Virgen  
<sup>5</sup> Sólo se permite infraestructura de vialidad en el Cerro La Virgen

Capítulo III

Zona de Monumento Histórico Comunal

**ARTICULO 27°**

◊ Zona de Monumento Histórico:

Corresponde a la construcción y predio de la ex-Viña San Carlos (lotes 4B y 1D), los cuales son identificados para efectos de este Plan como zonas "MH". Las condiciones técnicas y usos de suelo permitidos serán definidas por los organismos competentes.

Capítulo IV

Zonas Mixtas Preferentemente Residenciales

**ARTICULO 28°**

◊ Zonas Residenciales y de Equipamiento:

Los límites de estas zonas (zonas H1, H2, H3, H4 y H5), corresponden a lo graficado en los planos y sus condicionantes urbanas se detallan a continuación:

<b>ZONA H1</b>	Residencial y Equipamiento	
Condiciones de Uso de Suelo		
Usos Permitidos	Residencial. Equipamiento de: Salud (clínicas, laboratorios, clínicas dentales, centros de salud y reposo, consultorios, postas, dispensarios); Educación (centros de capacitación, institutos, academias, colegios, liceos, escuelas básicas, jardines infantiles, parvularios); Culto y Cultura (templos, capillas, parroquias, centro de eventos y convenciones, teatros, bibliotecas, casas de cultura, galerías de arte, auditorios); Sociedad (corporaciones, juntas de vecinos, centros de madres, centros sociales, clubes sociales); Seguridad (cuarteles, comisarías, tenencias, bomberos, retiros); Deporte (centros deportivos, gimnasios, canchas, multicanchas, piscinas, saunas, baños turcos, solárium); Comercio (centros comerciales, locales comerciales, supermercados, ferias libres, locales de venta minorista de combustibles líquidos, ferreterías, restaurantes, fuentes de soda, cyber café); Servicios (servicio de utilidad pública, correos, teléfonos, oficinas en general, centros de pagos, lavanderías, peluquerías, gasiferías, costurerías y modas, jardines de plantas).	
	Infraestructura de: Vialidad y Aguas Lluvias. Espacio Público, según Artículo 2.1.30, Capítulo 1, Título 2 de la O.G.U.C. Área Verde, según Artículo 2.1.31, Capítulo 1, Título 2 de la O.G.U.C.	
Usos Prohibidos	Equipamiento de: Esparcimiento. Actividades Productivas.	
	Infraestructura de: Centrales de Generación o Distribución de Energía; Plantas de Captación, Tratamiento o Distribución de Agua Potable o de Aguas Servidas; Vertederos; Plantas de Transferencia de Basuras. Todo otro uso no indicado como permitido.	
Condiciones de Subdivisión y Edificación		
Superficie Predial Mínima		150 m <sup>2</sup>
Coefficiente Constructibilidad		0,90
Densidad Bruta Máxima		250 Hab/Ha
Tipo de Agrupación		Aislada, Pareada y Continua
Altura Máxima		Artículo 2.6.3. O.G.U.C.
Porcentaje Máximo Ocupación de Suelo		50%
Porcentaje Máximo de Adosamiento		Artículo 2.6.2. O.G.U.C.
Antejardín		Artículo 8° Ordenanza Local

<b>ZONA H2</b>	Residencial y Equipamiento	
Condiciones de Uso de Suelo		
Usos Permitidos	Residencial. Equipamiento de: Salud (clínicas, laboratorios, clínicas dentales, centros de salud y reposo, consultorios, postas, dispensarios); Educación (centros de capacitación, institutos, academias, colegios, liceos, escuelas básicas, jardines infantiles, parvularios); Culto y Cultura (templos, capillas, parroquias, centro de eventos y convenciones, teatros, bibliotecas, casas de cultura, galerías de arte, auditorios); Sociedad (corporaciones, juntas de vecinos, centros de madres, centros sociales, clubes sociales); Seguridad (cuarteles, comisarías, tenencias, bomberos, retiros); Deporte (centros deportivos, gimnasios, canchas, multicanchas, piscinas, saunas, baños turcos, solárium); Comercio (centros comerciales, locales comerciales, supermercados, ferias libres, locales de venta minorista de combustibles líquidos, ferreterías, restaurantes, fuentes de soda, cyber café); Servicios (servicio de utilidad pública, correos, teléfonos, oficinas en general, centros de pagos, lavanderías, peluquerías, gasiferías, costurerías y modas, jardines de plantas).	
	Infraestructura de: Vialidad y Aguas Lluvias. Espacio Público, según Artículo 2.1.30, Capítulo 1, Título 2 de la O.G.U.C. Área Verde, según Artículo 2.1.31, Capítulo 1, Título 2 de la O.G.U.C.	
Usos Prohibidos	Equipamiento de: Esparcimiento. Actividades Productivas.	
	Infraestructura de: Centrales de Generación o Distribución de Energía; Plantas de Captación, Tratamiento o Distribución de Agua Potable o de Aguas Servidas; Vertederos; Plantas de Transferencia de Basuras. Todo otro uso no indicado como permitido.	
Condiciones de Subdivisión y Edificación		
Superficie Predial Mínima		200 m <sup>2</sup>
Coefficiente Constructibilidad		0,80
Densidad Bruta Máxima		200 Hab/Ha
Tipo de Agrupación		Aislada, Pareada y Continua
Altura Máxima		Artículo 2.6.3. O.G.U.C.
Porcentaje Máximo Ocupación de Suelo		40%
Porcentaje Máximo de Adosamiento		Artículo 2.6.2. O.G.U.C.
Antejardín		Artículo 8° Ordenanza Local

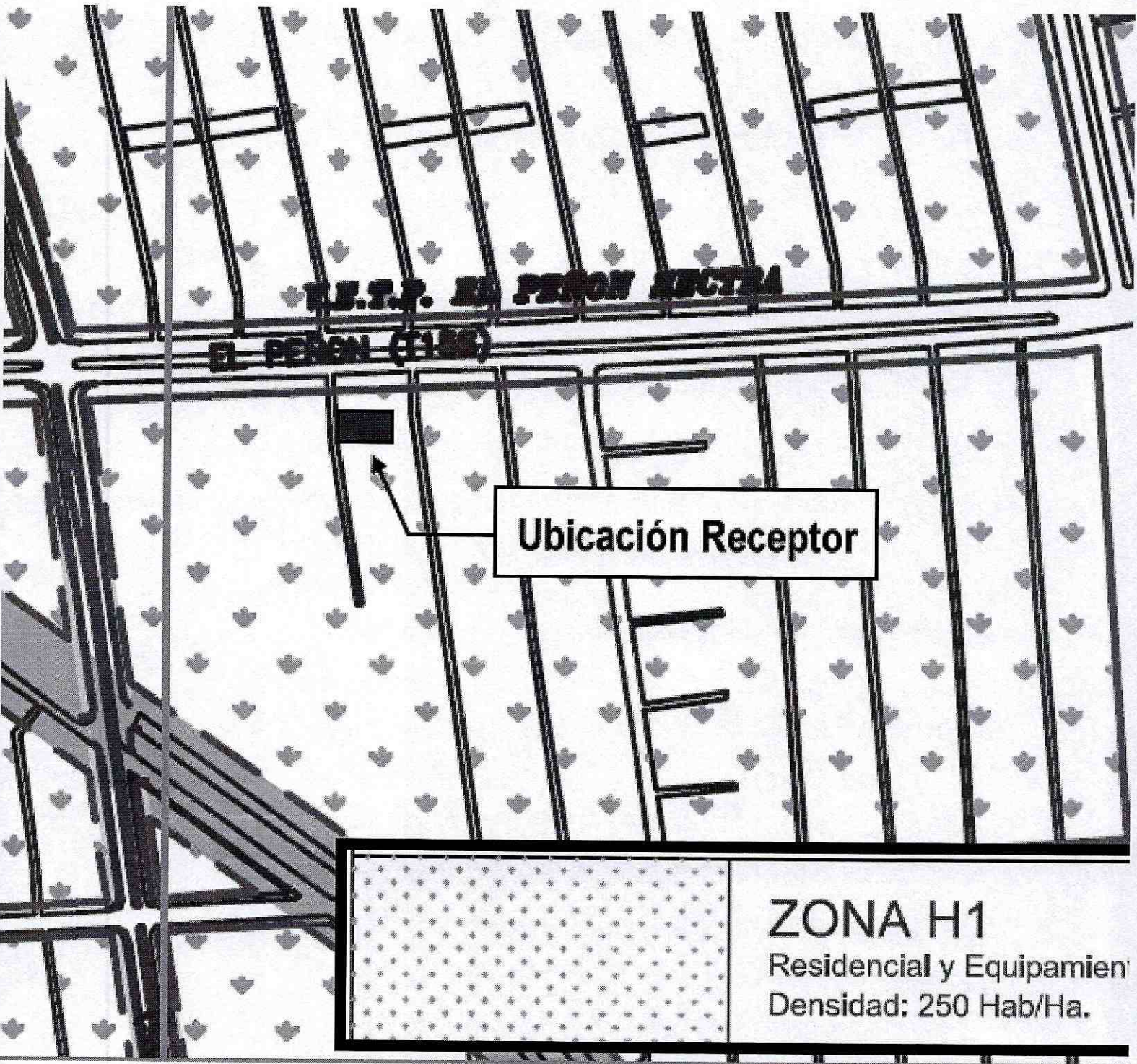

**E.E.T.P. EL PERON RECTA**

**EL PERON (11M)**

**Ubicación Receptor**



**ZONA H1**  
Residencial y Equipamien  
Densidad: 250 Hab/Ha.