





Superintendencia del Medio Ambiente  
Gobierno de Chile

## INFORME TÉCNICO DE FISCALIZACIÓN AMBIENTAL

### Fiscalización Ambiental

### “EDIFICIO SAN MARTÍN”

### DFZ-2021-1996-VII-PPDA

	Nombre	Firma
Aprobado	Jeanette Caroca O.	<div>13-08-2021</div> <div>X </div> <div>Jeanette Caroca Olivares Profesional DFZ Firmado por: Jeanette Alejandra Caroca Olivares</div>
Elaborado	Mariela Valenzuela	<div>13-08-2021</div> <div>X </div> <div>Mariela Valenzuela Jefa Oficina Regional Firmado por: Mariela Beatriz Valenzuela Hube</div>

## DETALLE DE LA ACTIVIDAD DE FISCALIZACIÓN

### 1. INFORMACIÓN DEL TITULAR.

Titular	Rut	Identificación de la actividad	Dirección
Comunidad Edificio San Martín	56.043.770	Edificio San Martín	Yungay 725, Curicó

### 2. ANTECEDENTES DE LA ACTIVIDAD.

Instrumento	D.S. N°44/2017 MMA. Plan de Descontaminación Atmosférica para el Valle Central de la Provincia de Curicó		
Tipo de Actividad	<u>X</u> Inspección Ambiental ____ Examen de la Información ____ Medición y Análisis		
Fecha de la Actividad	Organismo encargado	Organismo Participante	
29/06/2021 (Acta de Inspección, Anexo 1)	Superintendencia del Medio Ambiente	-----	

### 3. DOCUMENTACIÓN SOLICITADA Y ENTREGADA.



N°	Documento solicitado	Plazo de entrega	Fecha entrega	Observaciones
1	-	-	-	-

#### 4. HECHOS CONSTATADOS

N°	Exigencia	Hecho constatado y examen de la información
1	<p><b>D.S. N° 44/2017 Plan de Descontaminación Atmosférica para el Valle Central de la Provincia de Curicó, del Ministerio de Medio Ambiente</b></p> <p><b>Artículo 2.</b> Los antecedentes que fundamentan el presente Plan de Descontaminación Atmosférica, se indican a continuación:</p> <p>Los límites geográficos de la zona saturada fueron establecidos en el decreto supremo N° 53, del 10 de noviembre de 2015, del Ministerio del Medio Ambiente, que Declara Zona Saturada por Material Particulado Fino Respirable MP2,5, como concentración de 24 Horas, al Valle Central de la Provincia de Curicó.</p> <p>El Plan establece como meta disminuir las concentraciones diarias de MP2,5 hasta un nivel inferior al estado de saturación</p> <p><b>Artículo 3.-</b> Definiciones. Para efectos de lo dispuesto en el presente Decreto, se entenderá por:</p> <p><u>Caldera</u>: Unidad generadora de calor a partir de un proceso de combustión, principalmente diseñada para generar agua caliente, calentar un fluido térmico y/o para generar vapor de agua, mediante la acción del calor.</p> <p><u>Caldera existente</u>: Aquella caldera que cuenta con el número de registro de calderas obtenido a más tardar un año después de la publicación del presente decreto en el Diario Oficial. El número de registro corresponde al otorgado conforme a lo que establece el decreto supremo N° 10, de 2012, del Ministerio de Salud o el decreto que lo reemplace.</p> <p><u>Caldera nueva</u>: Aquella caldera que cuenta con el número de registro de calderas otorgado con posterioridad a un año después de la publicación del decreto en el Diario Oficial. El número de registro 1 corresponde al otorgado conforme a lo que</p>	<p>El día 29 de junio de 2021 se decretó preemergencia ambiental por la Intendencia de la Región del Maule, mediante la Resolución Exenta N°843/2021, en el polígono definido en la comuna de Curicó para la Gestión de Episodios Críticos (GEC). De acuerdo a la Res. Ex. N°34/2021 de la Seremi del Medio Ambiente de la Región del Maule, el polígono de restricción corresponde al área urbana de la comuna de Curicó, de acuerdo a Plan Regulador Comunal vigente, más un área ubicada al suroriente de la Ruta 5 Sur, perteneciente a la comuna de Romeral. Industrias Vínicas planta Curicó se encuentra dentro de los límites del polígono definido.</p> <p>Durante la inspección, se verificó que la unidad fiscalizable no posee caldera ni equipos de calefacción central. En esta condición, cada departamento debe elegir su propio sistema de calefacción independiente.</p> <p>Asimismo, no se observó presencia de chimeneas ni humos visibles provenientes de la unidad fiscalizable.</p>

	<p>establece el decreto supremo Nº 10, de 2012, del Ministerio de Salud o el decreto que lo reemplace.</p> <p><b>Artículo 46.-</b> Durante el periodo de gestión de episodios críticos para MP2,5 se establecerán las siguientes medidas de prevención y mitigación. La fiscalización y sanción en caso de incumplimiento en fuentes estacionarias, corresponderá a la Superintendencia del Medio Ambiente, mientras que la fiscalización y sanción asociado al uso de leña residencial, corresponderá a la Seremi de Salud, conforme a sus atribuciones.</p> <p>b) En aquellos días para los cuales se pronostique un episodio crítico en el nivel PREEMERGENCIA, se tomarán las siguientes acciones:</p> <p>3. Prohibición, entre las 18:00 horas y las 06:00 horas del día siguiente, del funcionamiento de calderas industriales y de calefacción, con una potencia igual o mayor a 75 kWt y que presenten emisiones mayores o iguales a 30 mg/m<sup>3</sup>N de material particulado. Esta medida se aplicará en la(s) zona(s) territorial(es) que la autoridad ambiental previamente determine.</p>	
--	---	--

## 5. ANEXO FOTOGRÁFICO.

Registros			
			
<b>Fotografía 1.</b>		<b>Fotografía 2.</b>	
<b>Fecha:</b> 29-06-2021		<b>Fecha:</b> 29-06-2021	
<b>Descripción del medio de prueba:</b> Fotografía de la UF.		<b>Descripción del medio de prueba:</b> Fotografía de la UF.	

## 6 UBICACIÓN GEOGRÁFICA DE LA UNIDAD FISCALIZABLE

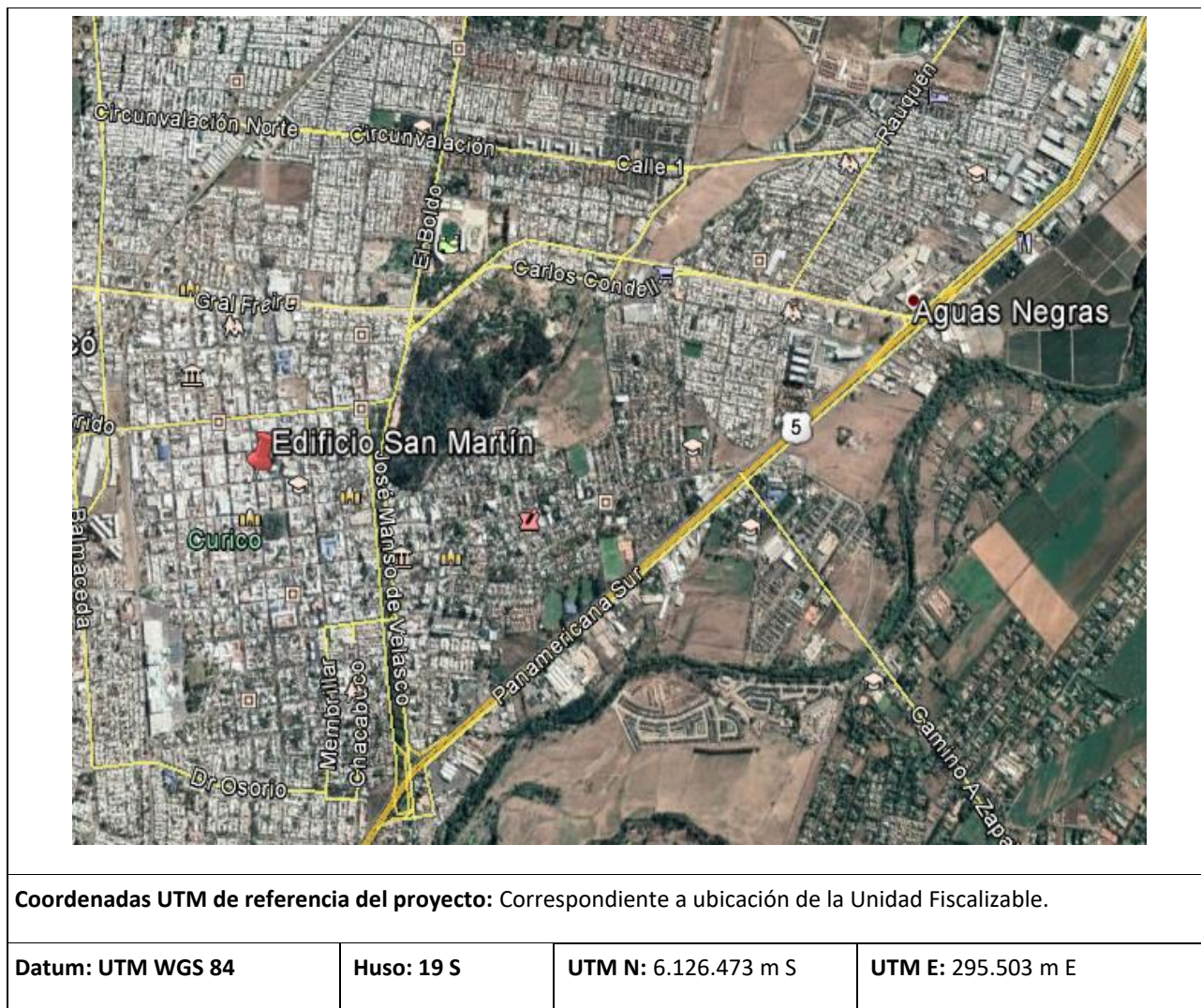

## 7 CONCLUSIONES

Como resultado de la actividad de fiscalización ambiental realizada a la Unidad Fiscalizable “Edificio San Martín” de la comuna de Curicó, en el marco de la fiscalización realizada por el Plan de Descontaminación del Valle Central de la Provincia de Curicó (D.S. N° 44/2017 MMA) la actividad finaliza conforme, sin hallazgo, debido a que el edificio no cuenta con una caldera de calefacción, por lo que no le aplica el art. 46 del D.S. 44/2017 MMA.

## 8 ANEXOS

N° Anexo	Nombre Anexo
1	Acta de Inspección