



Superintendencia del Medio Ambiente  
Gobierno de Chile

**INFORME TÉCNICO DE FISCALIZACIÓN AMBIENTAL**

**PROYECTO NO INICIADO**

**AGRÍCOLA SANTA LUCIA – PLANTEL LA ESTRELLA**

**DFZ-2021-489-VI-RCA**

	Nombre	Firma
Aprobado	Daniela Marchant M.	
Elaborado	Viviana Rivera T.	

**OCTUBRE 2021**

## Contenido

<b>Contenido</b>	<b>1</b>
<b>1 RESUMEN</b>	<b>2</b>
<b>2 IDENTIFICACIÓN DE LA UNIDAD FISCALIZABLE</b>	<b>3</b>
2.1 Antecedentes Generales	3
<b>3 INSTRUMENTOS DE CARÁCTER AMBIENTAL FISCALIZADOS</b>	<b>5</b>
Revisión Documental	5
3.1 Documentos Revisados	5
<b>HECHOS CONSTATADOS Y RESULTADOS</b>	<b>5</b>
<b>4 CONCLUSIONES</b>	<b>7</b>
<b>5 ANEXOS</b>	<b>7</b>

## 1 RESUMEN

El presente documento da cuenta de los resultados de la actividad de inspección realizado por la Superintendencia del Medio Ambiente (SMA), a la unidad fiscalizable “Agrícola Santa Lucia- Plantel La Estrella”, localizada en el sector de Quebrada Honda comuna de la Estrella, provincia de Cardenal Caro, región del Libertador Bernardo O’Higgins, en base a los antecedentes analizados.

El motivo de la actividad de fiscalización ambiental correspondió a una actividad programada por la Resolución SMA 2.583 del 31 de diciembre de 2020, que “Fija el Programa y Subprograma de Fiscalización Ambiental de Resoluciones de Calificación Ambiental para el año 2021”.

El proyecto que compone la unidad fiscalizable y que fue fiscalizado durante el desarrollo de la actividad, consisten en la construcción y operación de un plantel de crianza y engorda de cerdos, destinados para la producción de productos cárnicos.

La materia relevante objeto de la fiscalización está relacionado con el hito inicial de faena minina, verificando así el inicio o ejecución de la actividad y su estado.

De las actividades de fiscalización desarrolladas se puede indicar que el proyecto aprobado mediante la RCA N° 10/2014, “Plantel de Cerdos Quebrada Honda”, inició su etapa de construcción, y posteriormente solicitó la caducidad de su resolución de calificación ambiental debido a los problemas sociales con la comunidad aledaña, donde actualmente no se encuentra ejecutado y cuenta con su caducidad declarada por la Dirección Ejecutiva del Servicio de Evaluación Ambiental.

## 2 IDENTIFICACIÓN DE LA UNIDAD FISCALIZABLE

### 2.1 Antecedentes Generales

<b>Identificación de la Unidad Fiscalizable:</b>  Agrícola Santa Lucia – Plantel La Estrella	<b>Estado operacional de la Unidad Fiscalizable:</b>  No iniciado con caducidad declarada.															
<b>Región:</b> Del Libertado Bernardo O’ Higgins.	<b>Ubicación específica de la unidad fiscalizable:</b> <ul style="list-style-type: none"> <li>Coordenadas</li> </ul> <b>Puntos</b> <table border="1"> <thead> <tr> <th>Elemento</th> <th>X</th> <th>Y</th> </tr> </thead> <tbody> <tr> <td>Punto representativo del proyecto</td> <td>-34,1615131</td> <td>-71,6302834</td> </tr> <tr> <td>Vertice 2</td> <td>-34,1619781</td> <td>-71,6085102</td> </tr> <tr> <td>Vertice 3</td> <td>-34,1509507</td> <td>-71,6081709</td> </tr> <tr> <td>Vertice 4</td> <td>-34,1504859</td> <td>-71,6299413</td> </tr> </tbody> </table>	Elemento	X	Y	Punto representativo del proyecto	-34,1615131	-71,6302834	Vertice 2	-34,1619781	-71,6085102	Vertice 3	-34,1509507	-71,6081709	Vertice 4	-34,1504859	-71,6299413
Elemento		X	Y													
Punto representativo del proyecto		-34,1615131	-71,6302834													
Vertice 2	-34,1619781	-71,6085102														
Vertice 3	-34,1509507	-71,6081709														
Vertice 4	-34,1504859	-71,6299413														
<b>Provincia:</b> De Cardenal Caro.																
<b>Comuna:</b> La Estrella																
<b>Titular de la unidad fiscalizable:</b> Agrícola Santa Lucia Ltda.	<b>RUT o RUN:</b> 79.930.150-4															
<b>Domicilio titular:</b> Av Apoquindo 3721, piso 19, Las Condes, Santiago	<b>Correo electrónico:</b> <a href="mailto:tcampos@maxagro.cl">tcampos@maxagro.cl</a> <a href="mailto:eellmen@maxagro.cl">eellmen@maxagro.cl</a>															
	<b>Teléfono:</b> +56 2 28967210															
<b>Identificación del representante legal:</b> Pablo Espinosa Lynch	<b>RUT o RUN:</b> 10.508.000-k															
<b>Domicilio representante legal:</b> Av Apoquindo 3721, piso 19, Las Condes, Santiago	<b>Correo electrónico:</b> <a href="mailto:pespinosa@maxagro.cl">pespinosa@maxagro.cl</a>															
	<b>Teléfono:</b> +56 2 28967210															

2.2 Ubicación

Figura 1. Mapa de ubicación.

(Fuente: Declaración de Impacto Ambiental “Plantel de Cerdos Quebrada Honda”, Capítulo I Información General del Proyecto [https://seia.sea.gob.cl/archivos/Descrip\\_Proyecto\\_DIA\\_Plantel\\_de\\_cerdos\\_Q\\_Honda.pdf](https://seia.sea.gob.cl/archivos/Descrip_Proyecto_DIA_Plantel_de_cerdos_Q_Honda.pdf)

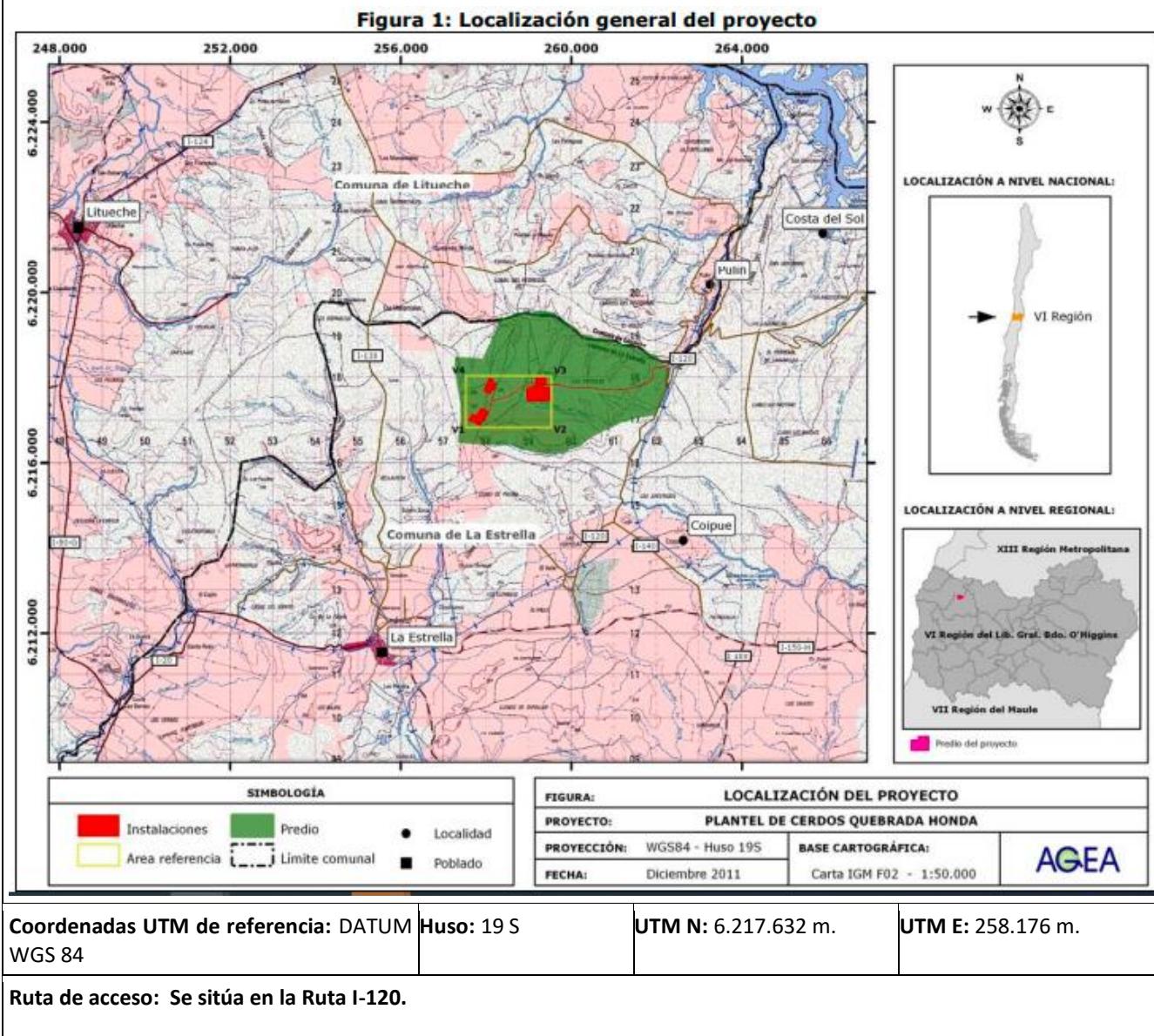

### 3 INSTRUMENTOS DE CARÁCTER AMBIENTAL FISCALIZADOS

Identificación de Instrumentos de Carácter Ambiental fiscalizados.						
Nº	Tipo de instrumento	Nº/ Descripción	Fecha	Comisión/ Institución	Título	Comentarios
1	RCA	10/2014	22 de enero de 2014	Comisión de Evaluación de la Región de O'Higgins	Plantel de Cerdos Quebrada Honda	---

#### Revisión Documental

##### 3.1 Documentos Revisados

ID	Nombre del documento revisado	Origen/ Fuente del documento	Organismo encomendado	Observaciones
1	Acta de Inspección Ambiental de fecha 26/02/2021	SMA	-	Se solicita antecedentes mediante acta de inspección
2	Carta Titular con Respuesta a Acta de Inspección	Agrícola Santa Lucia Ltda.	SMA	Se remite la información solicitada en acta de inspección de fecha 26 de febrero.
3	Declaración de Impacto Ambiental "Plantel de Cerdos Quebrada Honda"	Agrícola Santa Lucia Ltda.	SMA	---
4	Resolución que declara Caducidad	Dirección ejecutiva Servicio de Evaluación Ambiental	SMA	--

#### HECHOS CONSTATADOS Y RESULTADOS

N° Hecho constatado	Materia específica objeto de la fiscalización ambiental.	Exigencia asociada	Resultados/ Hallazgo
1	Otros Hechos: Caducidad	La caducidad se regula en el artículo 25° ter de la Ley N° 19.300 y en los artículos 73° y 4° transitorio del Reglamento del SEIA (D.S. N° 40/2012). Asimismo, el SEA dictó el instructivo N° 142034/2014, relativo a la caducidad de una RCA. Adjunto a este correo el instructivo indicado.	<p>Con fecha 19 de junio de 2019, el titular remite carta a la superintendencia de Medio Ambiente solicitando la caducidad del proyecto debido a las presiones y problemas con la comunidad aledaña.</p> <p>Dicha solicitud culmina con una resolución de caducidad emitida por la Dirección ejecutiva del Servicio de Evaluación Ambiental, resolución exenta N°1023/2019 de fecha 14 de octubre de 2019, en la cual declara la caducidad del proyecto.</p>

## 4 CONCLUSIONES.

De los resultados de las actividades de fiscalización, asociadas a los Instrumentos de Carácter Ambiental indicados en el punto 3, se puede indicar que el proyecto o actividad “Agrícola Santa Lucía”. Plantel La Estrella”, se encuentra en estado de caducidad de su RCA, no existiendo actualmente proyecto ejecutado en la zona.

Dado que el hecho cumple con lo dispuesto en el artículo 4° transitorio del Reglamento del Servicio de Evaluación de Impacto Ambiental D.S 40/2012 del Ministerio de Medio Ambiente, no se remitirán los antecedentes a la Dirección Ejecutiva del Servicio de Evaluación Ambiental, ya se encuentra ejecutada la resolución de caducidad generando la Dirección Ejecutiva del Servicio de Evaluación Ambiental, la caducidad del proyecto, actuando de acuerdo a sus competencias sobre el instrumento.

## 5 ANEXOS

N° Anexo	Nombre Anexo
1	Acta de Inspección Ambiental de fecha 26 de febrero de 2021.
2	Carta Titular de fecha 22 de marzo de 2021, en respuesta a requerimiento solicitado mediante acta de inspección
3	Documentos adjuntos a Carta de Titular
4	Resolución de Caducidad de fecha 14 de octubre de 2021.