



Superintendencia del Medio Ambiente  
Gobierno de Chile

## INFORME TECNICO DE FISCALIZACIÓN AMBIENTAL

### FISCALIZACION AMBIENTAL

“ASTILLERO ETCHEPARE”

DFZ-2022-2360-XIV-PPDA

	Nombre	Firma
Aprobado	EDUARDO RODRIGUEZ SEPULVEDA	
Elaborado	MAURICIO BENITEZ MORALES	

## DETALLE DE LA ACTIVIDAD DE FISCALIZACIÓN

### USO DE CALEFACTORES A LEÑA

#### 1. INFORMACIÓN DEL TITULAR.

Titular	Rut	Identificación de la actividad	Dirección
ETCHEPARE Y BERGER LTDA. "Astilleros Etchepare"	77.423.390-3	CONSTRUCCION DE BUQUES, EMBARCACIONES MENORES Y ESTRUCTURAS FLOTANTES REPARACION DE BUQUES, EMBARCACIONES MENORES Y ESTRUCTURAS FLOTANTES	ARICA N°2299, VALDIVIA.

#### 2. ANTECEDENTES DE LA ACTIVIDAD.

<b>Instrumento</b>	D.S. N°25/2016 MMA. Plan de descontaminación atmosférica de la comuna de Valdivia. Art. 8.		
<b>Tipo de Actividad</b>	__x__ Inspección Ambiental ___ Examen de la Información ___ Medición y Análisis		
<b>Fecha de la Actividad</b>	<b>Organismo encargado</b>	<b>Organismo Participante</b>	
09/09/2022 (Acta de Inspección, Anexo 1).	Superintendencia del Medio Ambiente.	-	

#### 3. DOCUMENTACIÓN SOLICITADA Y ENTREGADA.

N°	Documento solicitado	Plazo de entrega	Fecha entrega	Observaciones
1	No se solicitan documentos por acta	-	-	-

#### 4. HECHOS CONSTATADOS.

N°	Exigencia	Hecho constatado y examen de la información
1	<p><b>D.S. N° 25/2016 Establece Plan de Descontaminación Atmosférica de la comuna de Valdivia. Ministerio de Medio Ambiente.</b>  <b>Artículo 2.-</b> <i>Los antecedentes que fundamentan el presente Plan para Valdivia, se indican a continuación:</i></p> <p><b>1. Antecedentes Normativos</b>  <i>La comuna de Valdivia se declaró zona saturada por MP10, como concentración diaria y anual, y zona saturada por MP2,5, como concentración diaria, mediante D.S. N° 17 de 2014, del Ministerio del Medio Ambiente, producto de las superaciones de las normas primarias de calidad ambiental para MP10 y MP2,5.</i></p> <p><b>Artículo 3.-</b> <i>Definiciones. Para efectos de lo dispuesto en el presente Decreto, se entenderá por:</i>  <b>Calefactor:</b> <i>Artefacto que combustiona o puede combustionar leña y derivados de la madera, fabricado, construido o armado, en el país o en el extranjero, que tiene una potencia térmica nominal menor o igual a 25 kW, de alimentación manual o automática, de combustión cerrada, provisto de un ducto de evacuación de gases al exterior, destinado para la calefacción en el espacio en que se instala y su alrededor.</i>  <b>Caldera:</b> <i>Unidad principalmente diseñada para generar agua caliente, calentar un fluido térmico y/o para generar vapor de agua, mediante la acción del calor.</i></p> <p><b>Artículo 8.-</b> <i>A partir del 1° de enero de 2018, se prohíbe la utilización de calefactores unitarios a leña en el interior de establecimientos comerciales, que no cumplan con D.S. N°39, de 2011, del Ministerio del Medio Ambiente.</i></p>	<p>a. Siendo las 11:00 del día 9 de septiembre 2022, se inspeccionó la instalación denominada “Astilleros Etchepare” de Etchepare y Berger Ltda., ubicada en calle Arica N°2299 de Valdivia. Se tomó contacto con los trabajadores del local, a quienes, se le informa el objeto de la inspección, enmarcada en el D.S. N° 25/2016 Establece Plan de Descontaminación Atmosférica de la comuna de Valdivia, específicamente lo establecido en el Artículo N°8 del Capítulo II que indica que “A partir del 1° de enero del 2018, se prohíbe la utilización de calefactores unitarios a leña en el interior de establecimientos comerciales, que no cumplan con D.S. N°39, de 2011, del Ministerio del Medio Ambiente.</p> <p>b. El trabajador encargado indicó que en el recinto existe un calefactor unitario a leña.</p> <p>c. El calefactor – cocina se ubica en la zona del comedor, el calefactor es marca Amesti, modelo antiguo, utiliza leña como combustible, al momento de la inspección se encontraba operativo, en uso.</p> <p>d. El calefactor, que posee la instalación <b>NO</b> se encuentra en el listado de calefactores certificados, publicado por la Superintendencia de Electricidad y Combustible (SEC), de acuerdo con lo establecido por el D.S. N°46/2013 que “Revisa Norma de Emisión de Material Particulado, para los artefactos que combustionen o puedan combustionar Leña y Derivados de la madera, contenida en el Decreto N°39, de 2011”.</p> <p>e. Al momento de la inspección se toman registros fotográficos de la inspección.</p>

5. ANEXO FOTOGRÁFICO.

Registros			
			
<b>Fotografía 1.</b>	<b>Fecha: 09-09-2022</b>	<b>Fotografía 2.</b>	<b>Fecha: 09-09-2022</b>
<b>Descripción del medio de prueba:</b> Calefactor de la instalación Astillero Etchepare de Valdivia.		<b>Descripción del medio de prueba:</b> Registro Concesión Marítima Astilleros Etchepare de Valdivia.	

6. UBICACIÓN GEOGRÁFICA DE LA UNIDAD FISCALIZABLE

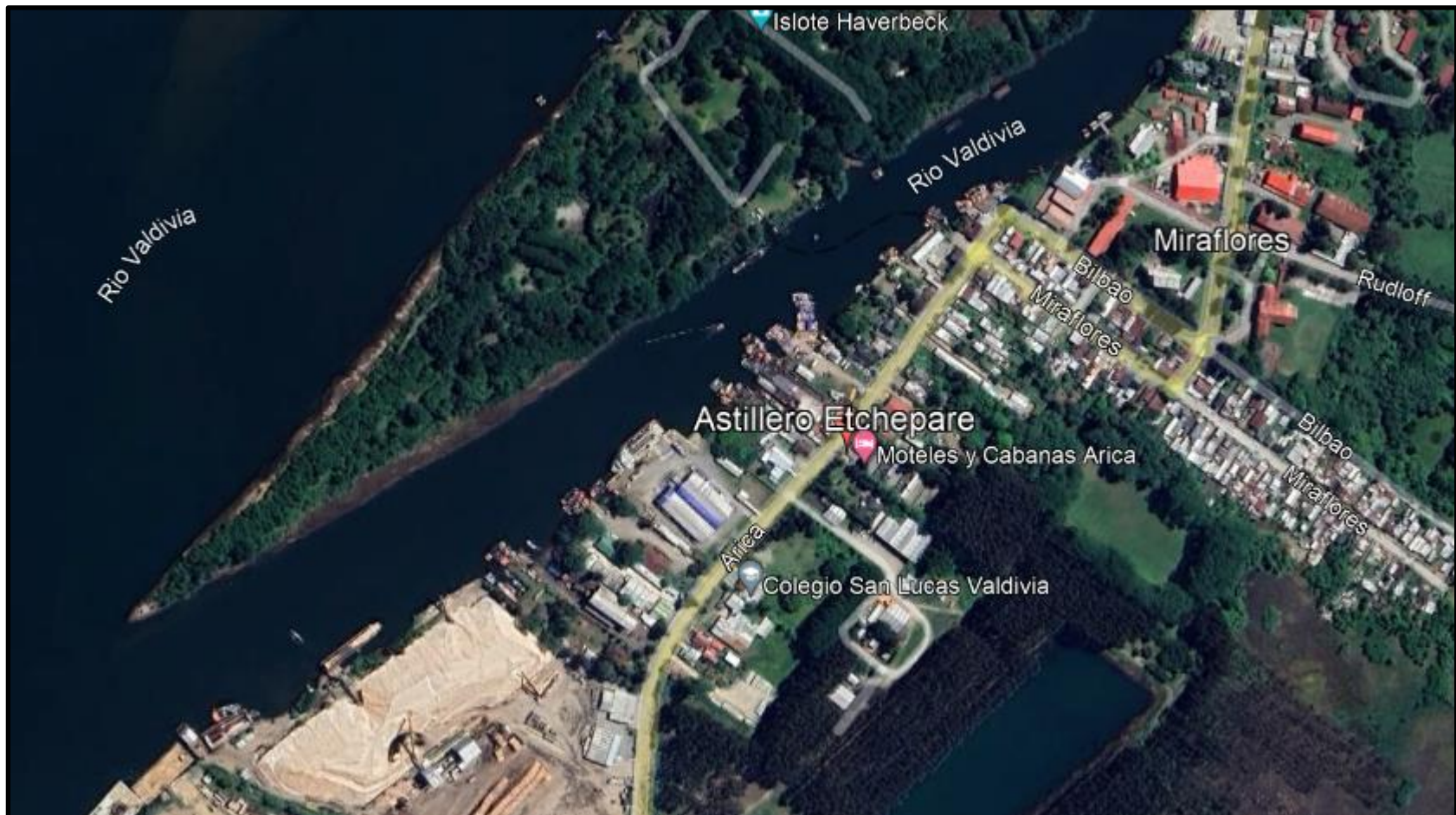

## 7. CONCLUSIONES.

En el marco de una actividad de fiscalización ambiental a la Unidad Fiscalizable “Astilleros Etchepare”, titular Etchepare y Berger Ltda., de la ciudad de Valdivia, en el marco de la fiscalización realizada por el Plan de Descontaminación de la comuna de Valdivia (D.S. N° 25/ 2016 MMA), se da cuenta del siguiente **hallazgo** y conclusión según lo constatado en la inspección ambiental:

N° Hecho constatado	Artículo	Conclusión
1	<p><b>D.S. N° 25/2016 Establece Plan de Descontaminación Atmosférica de la comuna de Valdivia. Ministerio de Medio Ambiente.</b></p> <p><b>Artículo 2.-</b> Los antecedentes que fundamentan el presente Plan para Valdivia, se indican a continuación:</p> <p>1. <b>Antecedentes Normativos:</b> La comuna de Valdivia se declaró zona saturada por MP10, como concentración diaria y anual, y zona saturada por MP2,5, como concentración diaria, mediante D.S. N° 17 de 2014, del Ministerio del Medio Ambiente, producto de las superaciones de las normas primarias de calidad ambiental para MP10 y MP2,5.</p> <p><b>Artículo 3.-</b> Definiciones. Para efectos de lo dispuesto en el presente Decreto, se entenderá por:</p> <p><b>Calefactor:</b> Artefacto que combustiona o puede combustionar leña y derivados de la madera, fabricado, construido o armado, en el país o en el extranjero, que tiene una potencia térmica nominal menor o igual a 25 kW, de alimentación manual o automática, de combustión cerrada, provisto de un ducto de evacuación de gases al exterior, destinado para la calefacción en el espacio en que se instala y su alrededor.</p> <p><b>Artículo 8.-</b> A partir del 1° de enero de 2018, se prohíbe la utilización de calefactores unitarios a leña en el interior de establecimientos comerciales, que no cumplan con D.S. N°39, de 2011, del Ministerio del Medio Ambiente.</p>	<p>Durante la fiscalización, se pudo constatar que el calefactor de la instalación, artefacto N°1 marca Amesti, modelo antiguo a la vista, <b>no se encuentran en el listado de calefactores certificados, publicado por la Superintendencia de Electricidad y Combustible (SEC)</b>, de acuerdo con lo establecido por el D.S. N°46/2013 que “Revisa Norma de Emisión de Material Particulado, para los artefactos que combustionen o puedan combustionar Leña y Derivados de la madera, contenida en el Decreto N°39, de 2011, encontrándose además el calefactor N°1 en uso, encendido, al momento de la inspección, el día 09 de septiembre 2022, lo que se considera un hallazgo respecto al cumplimiento del D.S. N° 25/2016 MMA, Artículo 8.- que dice: “A partir del 1° de enero de 2018, se prohíbe la utilización de calefactores unitarios a leña en el interior de establecimientos comerciales, que no cumplan con D.S. N°39, de 2011, del Ministerio del Medio Ambiente”.</p>

## 8. ANEXOS.

N° Anexo	Nombre Anexo
1	Acta de inspección ambiental de fecha 9 de septiembre del 2022.