



Superintendencia del Medio Ambiente  
Gobierno de Chile

## INFORME TÉCNICO DE FISCALIZACIÓN AMBIENTAL SOCIEDAD INDUSTRIAL ROMERAL S.A.



DFZ-2024-1955-XIII-PPDA

	Funcionaria/o	Cargo	Firma
Aprobador	Juan Pablo Rodríguez F.	Jefe Sección de Calidad del Aire y Emisiones	
Elaboradora	Evelyn Contreras M.	Profesional División de Fiscalización - Sección de Calidad del Aire y Emisiones	



## CONTENIDO

<b>1</b>	<b>RESUMEN EJECUTIVO .....</b>	<b>3</b>
<b>2</b>	<b>IDENTIFICACIÓN DEL GRAN ESTABLECIMIENTO .....</b>	<b>4</b>
2.1	Antecedentes Generales .....	4
2.2	Antecedentes Específicos .....	4
2.3	Ubicación del gran establecimiento .....	5
<b>3</b>	<b>INSTRUMENTO DE CARÁCTER AMBIENTAL FISCALIZADO .....</b>	<b>6</b>
<b>4</b>	<b>ANTECEDENTES DE LA ACTIVIDAD DE FISCALIZACIÓN .....</b>	<b>6</b>
4.1	Motivo de la Actividad de Fiscalización .....	6
4.2	Revisión Documental .....	6
<b>5</b>	<b>HECHOS CONSTATADOS .....</b>	<b>7</b>
5.1	Deber de catastro .....	7
5.2	Deber de reporte de concentración de MP y del nivel de actividad .....	8
5.3	Cumplimiento de meta de MP .....	12
<b>6</b>	<b>CONCLUSIÓN .....</b>	<b>15</b>
<b>7</b>	<b>ANEXOS .....</b>	<b>15</b>



## 1 RESUMEN EJECUTIVO

El presente documento da cuenta de los resultados del examen de información realizado por la Superintendencia del Medio Ambiente a los antecedentes disponibles y reportados por el gran establecimiento industrial “Sociedad Industrial Romeral S.A.” de la región Metropolitana, para dar cuenta del cumplimiento de la meta de reducción de emisiones de Material Particulado (en adelante, “MP”) del año 2023, establecida en la Resolución Exenta N°190/2021 de la Seremi del Medio Ambiente; y en marco de las obligaciones dispuestas en el D.S. N°31/2016 del Ministerio del Medio Ambiente, que establece el Plan de Prevención y Descontaminación Atmosférica para la Región Metropolitana de Santiago (en adelante, “PPDA RM”).

El gran establecimiento en cuestión, que se encuentra dentro del listado publicado por el Ministerio del Medio Ambiente en su página web, conformado por los establecimientos “Planta Santa Rosa” localizado en la comuna de Puente Alto y “Planta San Gabriel” en la comuna de San José de Maipo, con códigos V.U. 1963168 y 4587594, respectivamente. El gran establecimiento cuenta en total con 17 fuentes estacionarias del tipo procesos con combustión y procesos sin combustión. Cabe mencionar que, las fuentes de tipo grupo electrógeno, no se contemplan dentro de esta evaluación, pues no están consideradas en la definición de las metas de emisión de MP para grandes establecimientos industriales.

Para tal efecto, la Superintendencia del Medio Ambiente estableció el deber de registro de fuentes estacionarias en el módulo de catastro del Sistema de Seguimiento Atmosférico (en adelante, “SISAT”) con la Resolución Exenta N°2547/2021 que “Establece Instrucciones Generales sobre deberes de remisión de información para fuentes reguladas por Norma de Emisión de contaminantes a la atmósfera y Planes de Prevención y/o Descontaminación atmosférica en Sistema de Seguimiento Atmosférico (SISAT) de la SMA y revoca Resolución Exenta N° 1227/2015”. Así mismo, estableció en Resolución Exenta N°368/2022 que “Establece instrucción de carácter general sobre deber de informar de los titulares de un gran establecimiento, en marco del plan de prevención y descontaminación atmosférica de la región metropolitana de Santiago”, el deber de acreditar la concentración de MP y el nivel de actividad, de cada una de las fuentes de un gran establecimiento, para dar cuenta de sus emisiones anuales.

En dicho contexto, las materias relevantes objeto de la fiscalización consideraron verificar para cada una de las fuentes pertenecientes al gran establecimiento:

- El registro en el módulo de “Catastro” del SISAT.
- El registro del nivel de actividad (horas de funcionamiento y consumo de combustible) durante el año 2023, en el módulo “Gran Establecimiento” del SISAT.
- Los reportes de informes de muestreos en módulo “Muestreo/Medición” o de planillas de cálculo de reporte anual de resultados del Sistema de Monitoreo Continuo de Emisiones (CEMS) en módulo “PDA/PPDA” del sistema SISAT, para acreditación de concentración de MP del año 2023.

Así mismo, incluyó verificar el cumplimiento del monto de emisión establecido por la Seremi del Medio Ambiente, realizando el cálculo de las emisiones de todas las fuentes pertenecientes al gran establecimiento que hayan estado en funcionamiento durante el año 2023, de acuerdo con las obligaciones establecidas en el PPDA RM.

Del análisis realizado, se identificó que el gran establecimiento industrial Sociedad Industrial Romeral S.A. catastró en SISAT todas sus fuentes estacionarias activas al año 2023, registrando sus niveles de actividad y acreditando concentraciones de MP, permitiendo verificar que sus emisiones no superaron la meta autorizada de MP, cumpliendo así para el año 2023 el monto de emisión de MP establecido por la autoridad en el Plan de Reducción de Emisiones.



## 2 IDENTIFICACIÓN DEL GRAN ESTABLECIMIENTO

### 2.1 Antecedentes Generales

**Tabla 1 – Antecedentes generales del gran establecimiento**

Nombre Gran Establecimiento	Sociedad Industrial Romeral S.A.
RUT Gran Establecimiento	86.113.000-2
Nombre Representante Legal	José Andrés Sarmiento Bravo
RUT Representante Legal	16.323.611-7
Correo electrónico Representante Legal	jose.sarmiento@etexgroup.com
Región	Región Metropolitana

### 2.2 Antecedentes Específicos

Sociedad Industrial Romeral S.A. es una empresa dedicada a la fabricación de sistemas de construcción en base a yeso, que en la región metropolitana posee 2 establecimientos, a saber, i) Planta Santa Rosa, ubicado en la comuna de Puente Alto y ii) Planta San Gabriel, ubicado en la comuna de San José de Maipo, según se indica a continuación:

**Tabla 2 – Antecedentes específicos del establecimiento Planta Santa Rosa**

Nombre Establecimiento	Planta Santa Rosa
Código VU	1963168
Nombre de UF	SOCIEDAD INDUSTRIAL ROMERAL S.A. - PUENTE ALTO
Id UF	9703
Dirección	Avenida Santa Rosa N°01998
Comuna	Puente Alto
Categoría económica	Instalación fabril
Coordenadas geográficas	Latitud: -33,638749 Longitud: -70,628339

**Tabla 3 - Antecedentes específicos del establecimiento Planta San Gabriel**

Nombre Establecimiento	Planta San Gabriel
Código VU	4587594
Nombre de UF	SOCIEDAD INDUSTRIAL ROMERAL S.A. – PLANTA SAN GABRIEL
Id UF	21159
Dirección	Camino Embalse El Yeso N°22637
Comuna	San José de Maipo
Categoría económica	Instalación fabril
Coordenadas geográficas	Latitud: -33,67716 Longitud: -70,08806

De acuerdo a la definición del artículo 57 del PPDA RM, Sociedad Industrial Romeral S.A. está categorizado por el Ministerio del Medio Ambiente como un gran establecimiento industrial localizado en la región metropolitana de Santiago, y se encuentra dentro de la lista publicada por dicho Ministerio, en el link <https://mma.gob.cl/listado-de-grandes-establecimientos-en-la-rm>, en donde se mencionan los titulares sujetos a la exigencia de cumplimiento de reducción de emisiones, para lo cual, de conformidad al artículo 60 del PPDA RM, en un plazo de 12 meses contados desde la entrada en vigencia del Plan, debían presentar los PRE ante la Seremi del Medio Ambiente de la Región Metropolitana para ser aprobados o rechazados, mediante la dictación de una resolución, previa a su implementación.



## 2.3 Ubicación del gran establecimiento

El siguiente mapa muestra la localización específica de los establecimientos.



Figura 1 – Mapa ubicación de cada establecimiento



### 3 INSTRUMENTO DE CARÁCTER AMBIENTAL FISCALIZADO

Tabla 4 – Instrumento de Carácter Ambiental fiscalizado

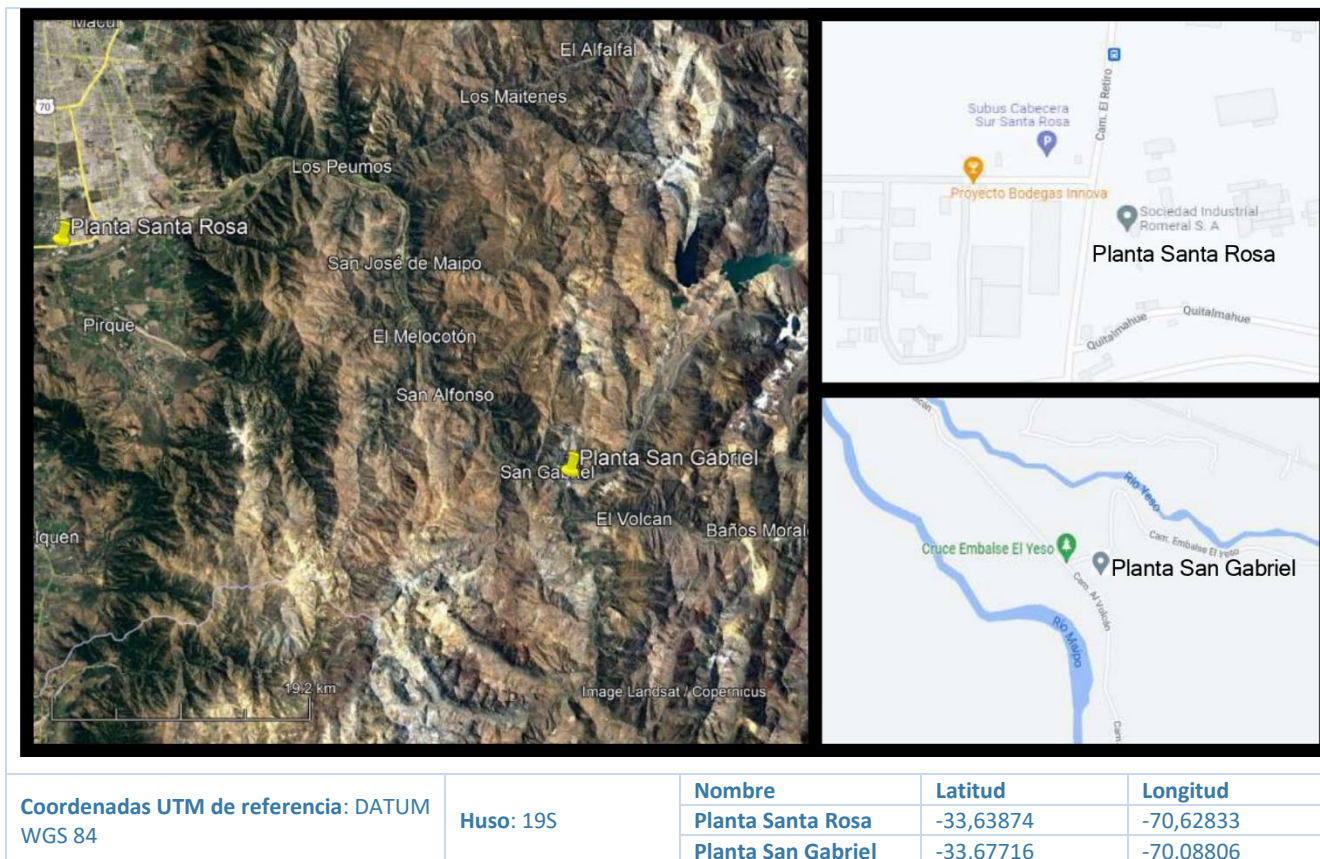
Id	Tipo	N°	Fecha	Comisión / Institución	Título	Comentarios
1	Decreto Supremo	31	2016	MMA	Establece el Plan de Prevención y Descontaminación Atmosférica para la Región Metropolitana de Santiago	Capítulo VI. Fuentes estacionarias

### 4 ANTECEDENTES DE LA ACTIVIDAD DE FISCALIZACIÓN

#### 4.1 Motivo de la Actividad de Fiscalización

Tabla 5 – Motivo de la actividad de fiscalización

Motivo	Descripción
X Programada	Resolución N°2153 que fija los Programas y Subprogramas de Fiscalización Ambiental de Planes de Prevención y/o Descontaminación para el Año 2024.

#### 4.2 Revisión Documental

Tabla 6 – Documentos revisados

N°	Documento	Origen / Fuente	Observación
1	Resolución Exenta N°2547/2021 que “Establece Instrucciones Generales sobre deberes de remisión de información para fuentes reguladas por Norma de Emisión de contaminantes a la atmósfera y Planes de Prevención y/o Descontaminación atmosférica en Sistema de Seguimiento Atmosférico (SISAT) de la SMA y revoca Resolución Exenta N° 1227/2015”	No aplica	Deber de catastro
2	Resolución Exenta N°368/2022 de la SMA, que “Establece instrucción de carácter general sobre deber de informar de los titulares de un gran establecimiento, en marco del plan de prevención y descontaminación atmosférica de la región metropolitana de Santiago	No aplica	Deber de registro de i) antecedentes generales del PRE, ii) Concentración de MP y iii) Nivel de actividad. (aumento de plazo mediante R.E. N°452/2022 SMA)
3	Resolución Exenta N°190/2021 de la Seremi del Medio Ambiente, que Aprueba Plan de Reducción de Emisiones Sociedad Industrial Romeral S.A.	No aplica	Meta de MP autorizada
4	Nivel de actividad de fuentes estacionarias, año 2023, reportado en módulo “Nivel de actividad” del SISAT	SISAT	Horas de funcionamiento y consumo de combustible
5	Informes de Muestreo y Análisis de Material Particulado, años 2021, 2022 y 2023, reportado en el módulo “Muestreo y Medición” del SISAT	SISAT	Concentración de Material Particulado



## 5 HECHOS CONSTATADOS

### 5.1 Deber de catastro

#### Exigencia(s):

#### Resolución Exenta N°2547/2021 SMA

- **“Artículo Cuarto. Deber de registro en módulo de Catastro del SISAT.** El Sistema de Seguimiento Atmosférico considera toda clase de fuentes, tales como horno panadero, calderas, grupos electrógenos, procesos con combustión y procesos sin combustión, entre otros. De este modo, todos los sujetos fiscalizados deberán catastrar cada una de sus fuentes afectas a algún tipo de norma de emisión de contaminantes a la atmósfera o de planes de prevención y/o descontaminación atmosférica, de acuerdo a lo previsto en el módulo disponible para tales fines, en el Sistema de Seguimiento Atmosférico.”
- **“Artículo Octavo. Plazos para catastrar.** En un plazo máximo de 12 meses contados desde la publicación de la presente resolución en el Diario Oficial, todos los sujetos fiscalizados deberán haber catastrado la totalidad de sus fuentes en SISAT.  
Las fuentes estacionarias pertenecientes a un “gran establecimiento” definido en el artículo 57 del D.S. N°31/2016 del Ministerio del Medio Ambiente, deberán cumplir con la obligación de catastro antes del 31 de enero de 2022.”

#### Hechos constatados:

Al realizar la revisión del módulo de “Catastro” del sistema SISAT de la Superintendencia del Medio Ambiente, de acuerdo con lo reportado por el gran establecimiento Sociedad Industrial Romeral S.A., se verificó la siguiente información:

**Tabla 7 – Fuentes estacionarias del gran establecimiento**

ID	Nombre de la fuente	N° registro Seremi de Salud	N° registro RFP(*)	Tipo de fuente	Código V.U. del establecimiento
1	PR-8575 Marmita Calcinación N2	PR 8575	MC-PYS-8531	Proceso con Combustión	1963168
2	PR -12629 Secador de Planchas	PR 12629	SC-PYS-8567	Proceso con Combustión	1963168
3	PR-10065 Silo Yeso Calcinado 4	PR 10065	PS-OR-5814	Proceso sin Combustión	1963168
4	PR-10064 Silo Yeso Crudo Fino	PR 10064	PS-OR-5828	Proceso sin Combustión	1963168
5	PR-2325 Silo Alimentador Mezclador	PR 2325	PS-OR-8728	Proceso sin Combustión	1963168
6	PR-7807 Silo Yeso Bloques	PR 7807	PS-OR-5830	Proceso sin Combustión	1963168
7	PR-8573 Yeso Crudo Número 2	PR 8573	PS-OR-5823	Proceso sin Combustión	1963168
8	PR-2319 Cortador de Bordes Planchas (Bundler)	PR 2319	PS-OR-8734	Proceso sin Combustión	1963168





ID	Nombre de la fuente	N° registro Seremi de Salud	N° registro RFP(*)	Tipo de fuente	Código V.U. del establecimiento
9	PR-2323 Molino de Rodillo N° 1	PR 2323	SC-PCR-8495	Proceso con Combustión	1963168
10	PR-8574 Molino de Rodillos N°2	PR 8574	MO-PYS-8508	Proceso con Combustión	1963168
11	PR-2322 Marmita Calcinación N1	PR 2322	MO-PYS-8521	Proceso con Combustión	1963168
12	PR-2317 Yeso Crudo Número 1	PR 2317	PS-OR-5806	Proceso sin Combustión	1963168
13	PR-2326 Silo Yeso Calcinado	PR 2326	PS-OR-5810	Proceso sin Combustión	1963168
14	PR-39 Horno Calcinación N1	PR 29	HR-PYS-2938	Proceso con Combustión	4587594
15	PR-2432 Horno Calcinación N2	PR 2432	HR-PYS-2950	Proceso con Combustión	4587594
16	PR-7573 Micronizador	PR 7573	PS-OR-2930	Proceso sin Combustión	4587594
17	PR-17785 Ensacadora Yeso	PR 17785	PS-OR-2929	Proceso sin Combustión	4587594

(\*) RFP: Registro de Fuentes y Procesos

Del análisis realizado a los antecedentes disponibles, se constató que el titular ha completado el catastro para 17 fuentes estacionarias, 7 del tipo procesos con combustión y 10 del tipo procesos sin combustión; ajustándose al deber de catastro establecido en el artículo cuarto y octavo de la R.E. N°2547/2021 SMA.

## 5.2 Deber de reporte de concentración de MP y del nivel de actividad

### Exigencia(s):

#### Resolución Exenta N°368/2022 SMA

- **RESUELVO SEGUNDO.** *“ESTABLECER que, para dar cuenta del cumplimiento anual de la meta de reducción de emisiones, los titulares calificados como un Gran Establecimiento deberán informar las siguientes materias para cada una de sus fuentes:*
  1. **Concentración de Material Particulado (MP),** *Se deberá acreditar, para cada una de las fuentes, la concentración de MP de acuerdo con una de las siguientes opciones:*

*Caso 1 – Muestreo y Análisis de MP: Fuentes afectas al cumplimiento de límite de emisión de MP, según lo establecido en el artículo 36 del D.S. 31/2016 MMA.*

*Caso 2 - CEMS: Fuentes que deban implementar un sistema de monitoreo continuo de emisiones CEMS para la cuantificación de emisiones de acuerdo con el artículo 54 del D.S. 31/2016 MMA.*

**1.1. Caso 1 - Muestreo y Análisis de MP** *Cada establecimiento, deberá reportar las concentraciones de MP medidas en cada una de sus fuentes, de acuerdo con la frecuencia establecida en los artículos 51 y/o 52 del D.S. 31/2016 MMA, según corresponda. El reporte del informe de resultados del muestreo y análisis de MP, así como del caudal medido en las fuentes y otros antecedentes asociados, deberá ser reportado por el titular en el módulo de “Muestreo y Medición”, disponible en SISAT, mediante VU de RETC o el acceso que la SMA disponga para tal efecto. El informe de resultados del muestreo y análisis de MP debe reportarse para cada uno de los combustibles que utilice la fuente, según corresponda. Para el primer reporte, el titular deberá*





subir al módulo antes indicado el último informe de resultados del muestreo y análisis de MP vigente, cuando la frecuencia de muestreo sea cada 12 o 36 meses. En tanto, en caso de corresponder una frecuencia de muestreo cada 6 meses, deberá subir al módulo los últimos dos informes de resultados de MP vigentes. En adelante, estos informes se deberán ir cargando en el módulo respectivo, según la frecuencia de muestreo que le corresponda a la fuente...”

**“1.2.Caso 2 - CEMS** En caso que el titular de una fuente estacionaria afecta al artículo 54 del PPDA RM, que cuente con un CEMS validado por la SMA para MP, deberá cargar el reporte anual con el resultado del monitoreo continuo de emisiones, mediante planilla de cálculo con los datos a nivel minutar y horario, de acuerdo con el formato disponible en el portal de la SMA, en la sección de instrucciones y guías, en Planes de Prevención y/o Descontaminación Ambiental, en el submódulo “Reportes” dentro del módulo “PDA/PPDA” de SISAT, seleccionando tipo de reporte “CEMS”...”

2. **“Nivel de actividad**, Todos los Grandes Establecimientos, de acuerdo con el D.S. 31/2016 MMA, deberán reportar las horas de funcionamiento y el consumo de combustible anual de cada una de sus fuentes, en el submódulo denominado “Nivel de Actividad” del módulo “Gran Establecimiento” del SISAT, debiendo acompañar los medios de verificación respectivos de las horas de funcionamiento, así como del consumo de combustible cuando aplique.”

- **RESUELVO TERCERO. “PLAZOS.** Los plazos establecidos en esta resolución para que los titulares calificados como un Gran Establecimiento cumplan con el deber de informar o de remitir reportes, en su caso, son los que se indican a continuación:

**2. Reporte Periódico de concentraciones de MP, según corresponda:**

**a. Muestreo y análisis de MP** El primer reporte de muestreo de MP en el módulo de “Muestreo y Medición” de SISAT, deberá realizarse antes del 31 de marzo de 2022, de acuerdo con lo señalado en el resuelve segundo (Caso 1). Cabe señalar que, si la frecuencia de reporte es inferior a 12 meses, el titular deberá subir al sistema los dos últimos reportes correspondientes al último año. En adelante los reportes deben realizarse según la frecuencia establecida en el propio plan. **b. Reporte de resultados de monitoreo continuo de CEMS** El primer reporte anual con los resultados de monitoreo de CEMS en el submódulo de “Reportes” de SISAT, deberá realizarse antes del 31 de marzo de 2022, con los datos del año calendario 2021. Para los años siguientes, el reporte anual deberá realizarse antes del 31 de enero de cada año. **c. Reporte de Nivel de Actividad** (horas de funcionamiento y consumo de combustible anual) El primer reporte anual con los resultados de horas de operación de cada fuente para el año calendario 2021, así como el consumo de combustible en dicho periodo, cuando corresponda, en el módulo “Gran Establecimiento”, submódulo “Nivel de Actividad” de SISAT, deberá realizarse antes del 31 de marzo de 2022. En tanto, los años siguientes el reporte anual deberá realizarse antes del 31 de enero de cada año.”

- **RESUELVO CUARTO. “TENER PRESENTE,** que en caso que el PRE contemple la implementación de otras acciones, tales como planes o programas de mantención, compensación de emisiones, entre otras, para dar cuenta del cumplimiento anual de la meta de reducción de emisiones, es obligación del titular mantener disponibles esos antecedentes y sus medios de verificación, los que podrán ser requeridos por esta Superintendencia, en cualquier momento, de conformidad a las potestades de fiscalización con que cuenta este organismo.”
- **RESUELVO SÉPTIMO. “DEJAR CONSTANCIA** que esta Superintendencia realizará una estimación de las emisiones, basada en la información registrada en el catastro y el reporte del nivel de actividad en SISAT, con el fin de verificar el cumplimiento de la meta de reducción de emisiones respecto de los titulares calificados como un Gran Establecimiento que tengan fuentes estacionarias exentas del cumplimiento de límite de emisión de MP, de acuerdo con el artículo 36 del D.S. 31/2016 MMA y que, por ende, no tengan la obligación de realizar un muestreo y análisis de MP. El titular del Gran Establecimiento que se halle en esta hipótesis podrá optar a realizar un muestreo y análisis de MP en reemplazo a esta estimación, cuyos resultados serán considerados para la verificación de la meta de reducción de emisiones, en lugar de la estimación. Este muestreo y análisis deberá ser reportado en el módulo “Muestreo y Medición” de SISAT.”



### Hechos constatados:

Al realizar la revisión de lo reportado por el titular del gran establecimiento Sociedad Industrial Romeral S.A., respecto de la acreditación de la concentración de MP y nivel de actividad, para cada una de sus fuentes catastradas, se verificó la información que se indica en las siguientes tablas:

**Tabla 8 – Acreditación de concentración de material particulado**

ID	Nombre de la fuente	N° registro RFP	Identificador ducto de emisión	Concentración MP [mg/m³N](*)	Caudal de emisión [m³/hr](*)	Código informe	Fecha muestreo	Acredita concentración de MP por:
1	PR-8575 Marmita Calcinación N2	MC-PYS-8531	5680/5681/5682	4,80	9.570,00	9759-MP	29/11/2022	Informe de Muestreo y Análisis de MP
				3,90	9.282,00	IFF23.10.041	25/10/2023	Informe de Muestreo y Análisis de MP
				6,30	10.437,00	IFF23.10.040	24/10/2023	Informe de Muestreo y Análisis de MP
				8,70	11.122,30	9703-MP	20/10/2022	Informe de Muestreo y Análisis de MP
2	PR -12629 Secador de Planchas	SC-PYS-8567	5683	5,39	37.123,20	ROM-003_EAP-22	01/09/2022	Informe de Muestreo y Análisis de MP
				5,80	33.388,00	IFF 23.09.029	01/09/2023	Informe de Muestreo y Análisis de MP
				7,40	37.197,00	IFF22-03.002	02/03/2023	Informe de Muestreo y Análisis de MP
3	PR-10065 Silo Yeso Calcinado 4	PS-OR-5814	5690	11,30	112.839,00	9547-MP	09/06/2022	Informe de Muestreo y Análisis de MP
				7,20	3.195,00	IFF 23.08.026	02/08/2023	Informe de Muestreo y Análisis de MP
4	PR-10064 Silo Yeso Crudo Fino	PS-OR-5828	5691	9,10	795,00	IFF23.04.011	14/04/2023	Informe de Muestreo y Análisis de MP
				12,98	740,60	ROM-007-EAP-21	15/04/2021	Informe de Muestreo y Análisis de MP
5	PR-2325 Silo Alimentador Mezclador	PS-OR-8728	5684	5,30	2.391,00	IFF 23.10.043	31/10/2023	Informe de Muestreo y Análisis de MP
				7,40	2.560,00	9735-MP	09/11/2022	Informe de Muestreo y Análisis de MP
6	PR-7807 Silo Yeso Bloques	PS-OR-5830	5688	5,70	2.096,00	9437-MP	17/03/2022	Informe de Muestreo y Análisis de MP
				5,50	2.086,00	IFF23.04.009	04/04/2023	Informe de Muestreo y Análisis de MP
7	PR-8573 Yeso Crudo Número 2	PS-OR-5823	5689	5,20	2.610,00	IFF 23.09.033	12/10/2023	Informe de Muestreo y Análisis de MP
				1,90	2.657,00	9704-MP	24/10/2022	Informe de Muestreo y Análisis de MP
8	PR-2319 Cortador de Bordes Planchas (Bundler)	PS-OR-8734	5687	4,87	4.124,40	ROM-002EAP-22	29/04/2022	Informe de Muestreo y Análisis de MP
				6,60	4.087,00	IFF23.05.17	10/05/2023	Informe de Muestreo y Análisis de MP
9	PR-2323 Molino de Rodillo N° 1	SC-PCR-8495	5675	6,70	13.119,00	IFF 23.10.039	23/10/2023	Informe de Muestreo y Análisis de MP
				3,20	9.690,60	ROM-012-EAP-21	06/09/2021	Informe de Muestreo y Análisis de MP
10	PR-8574 Molino de Rodillos N°2	MO-PYS-8508	5676	1,90	18.010,00	9711-MP	17/10/2022	Informe de Muestreo y Análisis de MP
				4,60	16.609,00	IFF 23.09.034	16/10/2023	Informe de Muestreo y Análisis de MP
11	PR-2322 Marmita Calcinación N1	MO-PYS-8521	5677/5678/5679	5,20	8.754,00	IFF23.10.035	17/10/2023	Informe de Muestreo y Análisis de MP
				5,70	9.395,80	9725-MP	03/11/2022	Informe de Muestreo y Análisis de MP
12	PR-2317 Yeso Crudo Número 1	PS-OR-5806	5685	6,70	1.954,00	IFF 23.10.42	26/10/2023	Informe de Muestreo y Análisis de MP
				6,60	2.110,00	9700-MP	14/10/2022	Informe de Muestreo y Análisis de MP
13	PR-2326 Silo Yeso Calcinado	PS-OR-5810	5686	2,80	10.190,00	9724-MP	26/10/2022	Informe de Muestreo y Análisis de MP
				5,07	10.131,00	IFF 23.10.032	11/10/2023	Informe de Muestreo y Análisis de MP



ID	Nombre de la fuente	N° registro RFP	Identificador ducto de emisión	Concentración MP [mg/m³N](*)	Caudal de emisión [m³/hr](*)	Código informe	Fecha muestreo	Acredita concentración de MP por:
14	PR-39 Horno Calcinación N1	HR-PYS-2938	5049	3,00	8.013,00	9440-MP	23/03/2022	Informe de Muestreo y Análisis de MP
				4,40	7.836,00	IFF22.03.006	29/03/2023	Informe de Muestreo y Análisis de MP
15	PR-2432 Horno Calcinación N2	HR-PYS-2950	5050	3,10	13.317,00	IFF22.03.007	30/03/2023	Informe de Muestreo y Análisis de MP
				7,73	13.568,50	ROM-001-EAP-22	01/04/2022	Informe de Muestreo y Análisis de MP
16	PR-7573 Micronizador	PS-OR-2930	5051	5,40	5.621,00	9449-MP	24/03/2022	Informe de Muestreo y Análisis de MP
				5,40	5.540,00	IFF22.03.004	27/04/2023	Informe de Muestreo y Análisis de MP
17	PR-17785 Ensacadora Yeso	PS-OR-2929	5052	3,20	12.809,00	IFF22.03.005	28/03/2023	Informe de Muestreo y Análisis de MP
				1,30	12.859,00	9450-MP	25/03/2022	Informe de Muestreo y Análisis de MP

(\*) Para cálculo de emisiones en cada ducto, se considera el promedio de las concentraciones y caudales reportados.

**Tabla 9 – Acreditación de nivel de actividad**

ID	Nombre de la fuente	N° registro RFP	Total horas de funcionamiento(*)	Combustible principal			Combustible alternativo		
				Horas de funcionamiento	Nombre	Consumo (**)	Horas de funcionamiento	Nombre	Consumo (**)
1	PR-8575 Marmita Calcinación N2	MC-PYS-8531	5.494	5.483	Gas Natural	1.422.415,04 m³	11	GLP	1.597,74 m³
2	PR -12629 Secador de Planchas	SC-PYS-8567	7.278	7.278	Gas Natural	5.859.241,00 m³	0	GLP	0,00 m³
3	PR-10065 Silo Yeso Calcinado 4	PS-OR-5814	693	No aplica	No aplica	No aplica	No aplica	No aplica	No aplica
4	PR-10064 Silo Yeso Crudo Fino	PS-OR-5828	3.072	No aplica	No aplica	No aplica	No aplica	No aplica	No aplica
5	PR-2325 Silo Alimentador Mezclador	PS-OR-8728	7.278	No aplica	No aplica	No aplica	No aplica	No aplica	No aplica
6	PR-7807 Silo Yeso Bloques	PS-OR-5830	8	No aplica	No aplica	No aplica	No aplica	No aplica	No aplica
7	PR-8573 Yeso Crudo Número 2	PS-OR-5823	7.464	No aplica	No aplica	No aplica	No aplica	No aplica	No aplica
8	PR-2319 Cortador de Bordes Planchas (Bundler)	PS-OR-8734	7.278	No aplica	No aplica	No aplica	No aplica	No aplica	No aplica
9	PR-2323 Molino de Rodillo N° 1	SC-PCR-8495	4.441	4.441	Gas Natural	271.042,71 m³	0	GLP	0,00 m³
10	PR-8574 Molino de Rodillos N°2	MO-PYS-8508	5.116	5.116	Gas Natural	363.541,36 m³	0	GLP	0,00 m³
11	PR-2322 Marmita Calcinación N1	MO-PYS-8521	5.526	5.526	Gas Natural	1.513.156,37 m³	0	GLP	0,00 m³
12	PR-2317 Yeso Crudo Número 1	PS-OR-5806	7.056	No aplica	No aplica	No aplica	No aplica	No aplica	No aplica
13	PR-2326 Silo Yeso Calcinado	PS-OR-5810	8.760	No aplica	No aplica	No aplica	No aplica	No aplica	No aplica
14	PR-39 Horno Calcinación N1	HR-PYS-2938	2.121	2.121	Petróleo N 6	264.342,30 lt	No aplica	No aplica	No aplica
15	PR-2432 Horno Calcinación N2	HR-PYS-2950	6.344	6.344	Petróleo N 6	1.246.188,20 lt	No aplica	No aplica	No aplica
16	PR-7573 Micronizador	PS-OR-2930	4.368	No aplica	No aplica	No aplica	No aplica	No aplica	No aplica
17	PR-17785 Ensacadora Yeso	PS-OR-2929	1.680	No aplica	No aplica	No aplica	No aplica	No aplica	No aplica

(\*) Horas de funcionamiento de la fuente estacionaria, durante el año 2023.

(\*\*) Consumo de combustible real, utilizado por la fuente estacionaria durante el año 2023. No aplica para fuentes estacionarias del tipo proceso sin combustión.

GLP: Gas Licuado de Petróleo



Del análisis realizado a los antecedentes disponibles, se constató que, del total de fuentes estacionarias catastradas, para todas ellas el titular acreditó la concentración de MP para el año 2023, mediante el reporte de informes de muestreo y análisis de MP.

Respecto al nivel de actividad, se constató que para todas las fuentes el titular registró las horas de funcionamiento y el consumo efectivo de combustible (cuando correspondía) durante el año 2023.

Dado lo anterior, el gran establecimiento se ajustó a lo establecido en la R.E. N°368/2022 SMA.

### 5.3 Cumplimiento de meta de MP

#### Exigencia(s):

#### D.S. N°31/2016 MMA (PPDA RM o Plan)

- **“Artículo 57:** Se entenderá como “gran establecimiento” a la agrupación de establecimientos industriales emplazados en la zona sujeta al Plan, bajo la propiedad de un mismo titular y/o que están próximas entre sí y que por razones técnicas están bajo un control operacional único o coordinado, que al sumar las emisiones por contaminante de todas sus fuentes estacionarias, superan uno o más de los valores establecidos a continuación:

*Tabla VI-10: Emisiones por contaminante para grandes establecimientos.*

MP (t/año)	NOx (t/año)	SO2 (t/año)
2,5	40	10

*Para estos efectos, se considerarán: a) Gran establecimiento nuevo, a aquel gran establecimiento que entra en operación a partir de 12 meses después de la fecha de entrada en vigencia del presente decreto. b) Gran establecimiento existente, a aquel gran establecimiento que se encuentra operando a la fecha de entrada en vigencia del presente decreto o dentro de los 12 meses siguientes a dicha fecha.”*

- **“Artículo 58:** Cada gran establecimiento existente, dentro de un plazo no mayor a 48 meses desde publicado el presente decreto, deberá reducir sus emisiones de material particulado en un 30% sobre su emisión másica anual asignada. Esta meta de emisión podrá alcanzarse íntegra o parcialmente a través de la compensación de emisiones, considerando los requisitos establecidos en los artículos 63 al 65 del presente decreto. Para estos efectos, cada gran establecimiento existente deberá presentar un plan de reducción de emisiones, conforme a los plazos establecidos en el Artículo 60. La emisión másica anual asignada se calculará sobre la base de los valores establecidos en la norma de emisión indicada en la Tabla VI-1, considerando para ello el caudal nominal y las horas de operación autorizadas para cada fuente, a la fecha de entrada en vigencia del presente decreto. El Ministerio del Medio Ambiente deberá informar,



*dentro de los 18 meses siguientes a la publicación del presente decreto, a los grandes establecimientos existentes, su nueva emisión másica anual autorizada de material particulado, la cual, en ningún caso podrá superar la emisión anual autorizada conforme a la normativa ambiental vigente, a la fecha de entrada en vigencia del...” PPDARM.*

En caso que el cumplimiento de la meta establecida en el artículo 58, no se logre acreditar dentro del plazo indicado en el inciso primero del mismo, comenzarán a regir los límites de emisión establecidos en la tabla: Tabla VI-12 del PPDA RM, para las fuentes estacionarias pertenecientes a grandes establecimientos existentes, en reemplazo de los artículos 36, 37, 38, 40 y 41 del Plan.

- **“Artículo 59:** *En un plazo de 6 meses desde la entrada en vigencia del presente Decreto, el Ministerio del Medio Ambiente deberá publicar una lista de los grandes establecimientos sujetos a la exigencia de cumplimiento de reducción del artículo anterior. El Ministerio del Medio Ambiente deberá mantener actualizado en su página web el listado de grandes establecimientos nuevos y existentes.”*
- **“Artículo 60:** *En el plazo de 12 meses desde la entrada en vigencia del presente decreto, los titulares de grandes establecimientos existentes deberán presentar los planes de reducción de emisiones ante la SEREMI del Medio Ambiente. Estos planes podrán ser aprobados o rechazados en un plazo de 6 meses desde su presentación. La aprobación de dichos planes deberá formalizarse mediante resolución, antes de su implementación. El procedimiento de evaluación de los planes de reducción de emisiones deberá considerar los mismos criterios establecidos para la evaluación de los programas de compensación de emisiones para la Región Metropolitana de Santiago, indicados en los Artículos 63 y siguientes. De no aprobarse o acreditarse la reducción exigida en los plazos establecidos en los referidos planes de reducción, se le aplicará al gran establecimiento existente, las normas de emisión por concentración descritas en el artículo 58.”*
- **“Artículo 62:** *Para la verificación del cumplimiento del monto de emisión establecido a los grandes establecimientos nuevos y existentes, la Superintendencia del Medio Ambiente, en enero de cada año, notificará mediante carta certificada, a cada gran establecimiento, la situación registrada respecto al cumplimiento de su emisión y compensación de emisiones, si corresponde, y desarrollará un proceso anual de revisión de emisiones en mayo de cada año, del año calendario vencido. La Superintendencia del Medio Ambiente deberá entregar en julio de cada año a la SEREMI del Medio Ambiente, un informe con el estado de cumplimiento de la meta de emisión por establecimiento, fuente y a nivel agregado como sector, en base a lo reportado por los grandes establecimientos.”*

#### **Resolución Exenta N°190/2021 Seremi de Medio Ambiente**

- **Considerando 22:** *“...se estimó una Emisión Másica Anual Autorizada para Sociedad Industrial Romeral S.A., de 15,30 ton/año.”*
- **Considerando 23:** *“Que, en consecuencia, Sociedad Industrial Romeral S.A., no podrá emitir más de 15,30 ton/año de Material Particulado.”*
- **Considerando 26** indica que, para acreditar cumplimiento de la condición establecida en el considerando 22 de la Resolución Exenta N°190/2021 de la Seremi de Medio Ambiente que establece la Emisión Másica Anual Autorizada, el gran establecimiento en cuestión, *“...deberá presentar ante la Superintendencia del Medio Ambiente...”* *“...los resultados de los muestreos isocinéticos.”*
- **Resuelvo 1:** *“Aprobar Plan de Reducción de Emisiones de Material Particulado presentado por Sociedad Industrial Romeral S.A.”.*



#### Hechos constatados:

La empresa Sociedad Industrial Romeral S.A., es categorizada como un gran establecimiento según la definición del artículo 57 del PPDA RM y de acuerdo a lo establecido el artículo 59 del Plan se encuentra dentro del listado de Grandes Establecimientos de la Región Metropolitana publicado en la página web de Ministerio del Medio Ambiente, disponible en el enlace: <https://mma.gob.cl/listado-de-grandes-establecimientos-en-la-rm/>. Dicho gran establecimiento, en cumplimiento del artículo 58 del PPDA RM y para informar la forma en que cumpliría con la reducción del 30% de sus emisiones de MP sobre su emisión másica asignada, presentó ante la Seremi del Medio Ambiente un Plan de Reducción de Emisiones, el cual fue aprobado por la Resolución Exenta N°190/2021, que emitió el mencionado organismo, de acuerdo a lo establecido en el artículo 60 del Plan.

La siguiente tabla muestra un resumen de los valores de emisión establecidos para el gran establecimiento, así como el total de las emisiones generadas por sus fuentes estacionarias durante el año 2023.

**Tabla 10 – Comparación emisión 2023 de material particulado, respecto de la meta de emisión autorizada**

EMAA [ton/año](*)	EMAA 70% [ton/año]	Meta de emisión (Emisión Másica Anual Autorizada) [ton/año]	Emisión 2023 [ton/año]	% variación Emisión 2023, respecto de la Meta de emisión
26,13	18,29	15,30	4,56	70% ↓

(\*) EMAA: Emisión Másica Anual Asignada, establecida en R.E. N°190/2021 Seremi MA

De acuerdo con la tabla anterior, las emisiones de material particulado generadas por todas las fuentes pertenecientes al gran establecimiento Sociedad Industrial Romeral S.A. que estuvieron en funcionamiento el año 2023, correspondieron a 4,56 [ton/año], lo que reflejó una reducción de emisiones de 70%, respecto de la meta establecida.

Finalmente, se constató que la emisión 2023 del gran establecimiento no superó la meta autorizada, por lo tanto, se verificó el cumplimiento del monto de emisión establecido por la Seremi del Medio Ambiente.



## 6 CONCLUSIÓN

Del análisis realizado a los antecedentes disponibles y reportados por el gran establecimiento industrial Sociedad Industrial Romeral S.A., calificado como tal en el listado publicado por el Ministerio del Medio Ambiente, se identificó que ha completado el catastro de sus fuentes estacionarias en el Sistema de Seguimiento Atmosférico, SISAT, de esta Superintendencia.

Para la totalidad de las fuentes el titular declaró sus niveles de actividad. Respecto de las concentraciones de MP, fue posible cuantificar las emisiones del gran establecimiento, lo que permitió verificar que la sumatoria de sus emisiones no superó la meta autorizada de MP, cumpliendo así el monto de emisión de MP establecido por la autoridad para el año 2023.

## 7 ANEXOS

**Tabla 11 – Anexos**

N° Anexo	Nombre Anexo
1	Resolución Exenta N°190/2021 de la Seremi del Medio Ambiente, que Aprueba Plan de Reducción de Emisiones Sociedad Industrial Romeral S.A.
2	1_Nivel de actividad por fuente_SOC IND ROMERAL_año 2023
3	2_Concentración por fuente_SOC IND ROMERAL_año 2023
4	3_Emisión por fuente_SOC IND ROMERAL_año 2023

