



Superintendencia del Medio Ambiente
Gobierno de Chile

**INFORME TÉCNICO
CUMPLIMIENTO DE NORMA DE CALIDAD DEL AIRE POR
MP2,5 Y MP10**

**RED DE CALIDAD DEL AIRE DE OSORNO
REGIÓN DE LOS LAGOS**

SECCIÓN DE CALIDAD DEL AIRE Y EMISIONES ATMOSFÉRICAS

DIVISIÓN DE FISCALIZACIÓN

DFZ-2025-1024-X-NC

AGOSTO 2025

	Nombre	Firma
Aprobado	Juan Pablo Rodríguez F.	
Revisado	Isabel Leiva Campos	
Elaborado	Mauricio Grez Avalos	



TABLA DE CONTENIDOS

<i>Tema</i>	<i>Página</i>
1. RESUMEN EJECUTIVO.....	2
2. INTRODUCCIÓN	5
3. OBJETIVOS.....	6
4. ALCANCE.....	6
5. EVALUACIÓN DE VALIDEZ DE LOS DATOS.....	7
5.1 ESTACIONES DECLARADAS COMO EMRP-MP2,5 Y EMRP-MP10	7
5.2 DESCRIPCIÓN DE INSTRUMENTOS DE MEDICIÓN UTILIZADOS EN LA ESTACIÓN.....	8
5.3 AUDITORIA DE DATOS	9
6. RESULTADOS DEL ANÁLISIS DE LA NORMA	10
6.1. EVALUACIÓN DE LA NORMA PARA MP2,5	10
6.1.1. EVALUACIÓN DE LA NORMA 24 HORAS PARA MP2,5	10
6.1.2. EVALUACIÓN DE LA NORMA ANUAL PARA MP2,5	13
6.2. EVALUACIÓN DE LA NORMA PARA MP10	14
6.2.1. EVALUACIÓN DE LA NORMA 24 HORAS PARA MP10	14
6.2.2. EVALUACIÓN DE LA NORMA ANUAL PARA MP10	16
7. CONCLUSIONES.....	18
8. ANEXOS	20



1. RESUMEN EJECUTIVO

El presente documento da cuenta de la evaluación del cumplimiento de las normas de calidad del aire para material particulado fino respirable MP2,5 y MP10, contenidas en el D.S. N° 12/2011, del Ministerio del Medio Ambiente y el D.S. N° 12/2022, ambas del Ministerio del Medio Ambiente. Lo anterior de acuerdo con lo establecido en el Artículo 16° del párrafo II, de la Ley Orgánica de la Superintendencia del Medio Ambiente: “Corresponderá a la Superintendencia del Medio Ambiente, fiscalizar el cumplimiento de las normas de calidad y normas de emisión de cada región, incluida la Metropolitana.”

La actividad de fiscalización de la norma de calidad del aire correspondió a un examen de información de los datos validados y proporcionados por el Ministerio del Medio Ambiente, para los contaminantes MP2,5 y MP10. Con la información remitida por el Ministerio de Medio Ambiente, se realizó una auditoría a los datos validados, correspondiente a la estación de vigilancia de calidad del aire de la Región Los Lagos, ubicada en la comuna de Osorno y denominada “Osorno”, perteneciente al Ministerio del Medio Ambiente y declarada con representatividad poblacional (EMRP) por MP2,5 y MP10 por la SEREMI de Salud de Los Lagos.

Cabe señalar que mediante Decreto Supremo N° 27, del 26 de julio de 2012, del Ministerio del Medio Ambiente, fue declarada zona saturada por material particulado respirable MP10, como concentración anual y de 24 horas, y por material fino respirable MP2,5, como concentración anual y de 24 horas, a la comuna de Osorno.

Una vez declarada la zona saturada, y de conformidad a lo establecido en el artículo 44 de la Ley N° 19.300, sobre Bases Generales del Medio Ambiente, y en el D.S N° 94, de 1995, del Ministerio Secretaría General de la Presidencia, se inició la elaboración del Plan de Descontaminación Atmosférica (en adelante PDA) para la comuna de Osorno, el cual fue publicado en el Diario Oficial mediante Resolución Exenta N° 434 del Ministerio de Medio Ambiente, el 27 de mayo de 2013.

Posteriormente, mediante Decreto Supremo N° 47 de fecha 28 de octubre de 2015, del Ministerio de Medio Ambiente, se estableció el Plan de Descontaminación Atmosférica para la comuna de Osorno.

El análisis de datos de MP2,5 y MP10, se realizó con las mediciones del periodo comprendido entre el 1° de enero de 2022 y 31 de diciembre de 2024, datos medidos con instrumentos de medición con aprobación EPA.

Para la auditoría de los datos horarios se consideraron los criterios establecidos en las normas primarias de calidad del aire para MP2,5 y MP10, en esta última indica que todos los datos deben ser reportados de acuerdo con lo establecido en la “Instrucción requisitos técnicos para la instalación, funcionamiento y operación de los instrumentos en estaciones de muestreo y medición de calidad del aire y meteorología”, R.E. N°1.449/2023 de la SMA. En el caso de los contaminantes



de MP2,5 y MP10 se utilizó como criterio, para el cálculo del promedio anual las concentraciones mensuales de un año calendario y para el promedio de 24 horas los promedios horarios en base un número igual o mayor a 18 horas, de acuerdo con los criterios establecidos en las respectivas normas primarias antes mencionadas.

Norma primaria de calidad del aire para MP2,5

El análisis de la norma de MP2,5 de 24 horas, que establece como límite una concentración de $50 \mu\text{g}/\text{m}^3$, concluyó que los valores correspondientes al percentil 98 de las concentraciones diarias en la estación de Osorno superaron el límite de $50 \mu\text{g}/\text{m}^3$ en los años 2022, 2023 y 2024. Se debe señalar que, mediante el cálculo del percentil 98 se obtuvieron las siguientes concentraciones; para el año 2022 fue de $197 \mu\text{g}/\text{m}^3$, correspondiente a 394% del límite de la norma de 24 horas, para el año 2023 una concentración de $137 \mu\text{g}/\text{m}^3$, correspondiente a un 274% del límite de la norma de 24 horas y, para el año 2024 fue de $156 \mu\text{g}/\text{m}^3$, correspondiente a 312% del límite de la norma de 24 horas

Complementariamente, se calculó el número de días con excedencias a la norma de 24 horas de MP2,5, determinándose que el número de excedencias para el año 2022 fue de 93 días, para el año 2023 fue de 64 días con excedencias, y para el año 2024 fue de 68 excedencias al límite de la norma de 24 horas.

En relación con la evaluación de la norma anual para MP2,5, mediante el cálculo del promedio trianual de las concentraciones, entre el año 2022 y el año 2024, se concluyó que la norma es superada en la estación Osorno, registrando un promedio trianual de $33 \mu\text{g}/\text{m}^3$ correspondiente a un 165% del límite establecido de $20 \mu\text{g}/\text{m}^3$.

Norma primaria de calidad del aire para MP10

La evaluación de la norma de 24 horas de MP10, y que fija como límite un valor de $130 \mu\text{g}/\text{m}^3\text{N}$ (dicho límite rige desde el año 2022), se determinó mediante el análisis y el cálculo del percentil 98, que la norma de 24 horas fue superada y las concentraciones obtenidas estuvieron por sobre del límite de la norma de 24 horas para el año 2024. Cabe señalar que, para el año 2024 las concentraciones obtenidas, mediante el cálculo del percentil 98, fue de $182 \mu\text{g}/\text{m}^3\text{N}$ correspondiente al 140% de la norma de 24 horas.

Adicionalmente, se realizó un análisis de las excedencias a la norma de 24 horas, determinándose que la estación de Osorno presentó un número de 19 días con excedencia sobre el límite de la norma de 24 horas en el año 2024.

Por otra parte, el análisis de la norma anual de MP10, que establece como límite $50 \mu\text{g}/\text{m}^3\text{N}$ como promedio trianual, concluyó que con los datos disponibles para los años 2022, 2023 y 2024, la



concentración promedio trianual fue de $41 \mu\text{g}/\text{m}^3\text{N}$ para la estación Osorno, equivalente al 82% del límite de la norma anual.



2. INTRODUCCIÓN

Considerando lo establecido en el artículo 16 del Título II de la Ley Orgánica de la Superintendencia del Medio Ambiente, corresponderá a esta Superintendencia fiscalizar el cumplimiento de las normas de calidad. Para lo anterior, la Superintendencia realizó una auditoría y análisis de los datos remitidos para los años 2022, 2023 y 2024, con el fin de obtener información válida que permita evaluar la norma primaria de calidad del aire de MP2,5 y MP10.

La comuna de Osorno, capital de la provincia de Osorno de la Región de Los Lagos, se encuentra emplazada en los 40°34' Latitud Sur y 73°09' Longitud Oeste, a una distancia de 917,8 Km al sur de Santiago, la comuna de Osorno tiene una superficie total de 951,3 km². Limita al Norte con la comuna de San Pablo, al Oeste con la comuna de San Juan de la Costa, al Este con la comuna de Puyehue y al Sur con las comunas de Río Negro y Puerto Octay. Posee una población de 166.455 habitantes (2024, Instituto Nacional de Estadísticas).

El presente documento da cuenta de la evaluación de la norma para MP2,5 y MP10, en la estación de monitoreo de calidad del aire de la comuna de Osorno, denominada estación “Red de Calidad del Aire de Osorno”, estación que cuenta con calificación de representatividad poblacional (en adelante, EMRP) por MP2,5 y MP10.

El proceso de evaluación de la norma de MP2,5 y MP10 de la estación de monitoreo consideró una auditoría y análisis de los datos con el objeto de dar cumplimiento a la norma primaria de calidad del aire para MP10 y MP2,5, la que indica que todos los datos deben ser reportados de acuerdo con lo establecido en la “Instrucción requisitos técnicos para la instalación, funcionamiento y operación de los instrumentos en estaciones de muestreo y medición de calidad del aire y meteorología”, R.E. N°1.449/2023 de la SMA.

Estos antecedentes permitirán al Ministerio del Medio Ambiente activar los instrumentos de política pública que correspondan, de acuerdo con lo establecido en la Resolución Exenta N°503 de 2 de junio de 2021, del Subsecretario del Medio Ambiente, complementa circular N°0001, de 2005, de la Comisión Nacional del Medio Ambiente, que instruye sobre procedimiento para la declaración, modificación y derogación de zonas saturadas o latentes de carácter atmosférico, y deja sin efecto la resolución exenta N°302, de 2011, y N°1121, de 2020, ambas del Ministerio del Medio Ambiente.



3. OBJETIVOS

El objetivo general es evaluar el cumplimiento de las normas de calidad del aire primaria para MP2,5 y MP10, en su nivel diario y anual, según corresponda, considerando el período de información comprendido entre el 1° de enero de 2022 y el 31 de diciembre de 2024, en las estaciones que cuentan con representatividad poblacional para material particulado MP2,5 y MP10.

Para lo anterior se determinó la validez de las mediciones de MP2,5 y MP10, realizadas por la Red de Monitoreo de Calidad del Aire de la comuna de Osorno, Región de Los Lagos, en base a una auditoría de los datos reportados para el año 2024. Para los años 2022 y 2023 se utilizaron los datos validados por esta Superintendencia y publicados en el informe DFZ-2022-2792-X-NC.

4. ALCANCE

Los datos validados por esta Superintendencia en el presente informe corresponden a los registros de MP2,5 y MP10 de la estación Osorno, para el periodo comprendido entre el 1° de enero de 2022 y el 31 de diciembre de 2024.

La estación Osorno utilizada para la evaluación de datos de MP2,5 y de MP10, cumple con ser estación con EMRP para MP2,5 y MP10.

El presente documento evaluó el cumplimiento de las normas primarias de calidad vigentes para el periodo evaluado entre el 1° de enero de 2022 y el 31 de diciembre de 2024. A continuación, en la Tabla 1 se muestran los valores límite a nivel diario y anual, por contaminante y cuerpo normativo:

Tabla 1 Normas de calidad del aire vigente a nivel horario, diario y anual

Norma	Contaminante	Límite Concentración Horaria	Límite Concentración 24 horas	Límite Concentración Anual
D.S. N° 12/2011 del Ministerio del Medio Ambiente.	MP2,5	No aplica	50 µg/m³	20 µg/m³
D.S. N° 12/2022 del Ministerio del Medio Ambiente.	MP10	No aplica	130 µg/m³N	50 µg/m³N



5. EVALUACIÓN DE VALIDEZ DE LOS DATOS

La información de las mediciones realizadas en la estación de Osorno para los contaminantes MP2,5 y MP10, se reportó a esta Superintendencia por parte del Ministerio del Medio Ambiente, mediante correo electrónico, incluyendo los datos crudos, datos validados y códigos de invalidación, en promedios horarios y en el formato establecido en el R.E. N°1.449/2023 de la SMA.

El periodo de datos de MP2,5 y MP10 auditado, corresponde a las mediciones realizadas entre el 1° de enero de 2022 y 31 de diciembre de 2024, para las estaciones declaradas con representatividad poblacional para material particulado MP2,5 y MP10, indicadas en el punto 5.1 de este documento.

5.1 Estaciones declaradas como EMRP-MP2,5 Y EMRP-MP10

En la Tabla 2, se describen las respectivas resoluciones de la estación Osorno que la califican como estación de monitoreo con representatividad poblacional para material particulado MP2,5 y MP10.

Tabla 2 Estación declarada como EMRP-MP2,5 y EMRP-MP10

Estación	Resolución que otorga EMRP para MP2,5	Resolución que otorga EMRP para MP10
Osorno	Res. Exenta N° 1456 de 14 de junio de 2012, de la Secretaría Regional Ministerial de Salud. Región de Los Lagos.	Res. Exenta N° 1346 de 17 de diciembre de 2008, de la Secretaría Regional Ministerial de Salud. Región de Los Lagos.

Por su parte, en la Tabla 3 se describen las coordenadas geográficas de la estación de vigilancia de calidad del aire de Osorno, ubicada en el Hogar de Niñas El Alba, la que se observa gráficamente en la Figura 1.

Tabla 3 Ubicación de la estación de calidad del aire de Osorno Georreferenciadas

Propietario	Estación	Coordenadas UTM (m) Datum WGS84, Huso 18 S*	
MMA	Osorno	659.245 E	5.505.642 S





Figura 1 Ubicación de la estación de calidad del aire Osorno en la Región de Los Lagos

5.2 Descripción de instrumentos de medición utilizados en la estación

De acuerdo con los antecedentes entregados por el Ministerio de Medio Ambiente, para los años 2022, 2023 y 2024, respecto de los instrumentos de medición utilizados para el monitoreo de MP2,5 y MP10 en la estación evaluada, cumple con el requisito de emplear instrumentos de medición con aprobación USEPA, establecido en la norma primaria de calidad del aire.

A continuación, en la Tabla 4 se describen los instrumentos y métodos de medición de MP2,5 y MP10, utilizados en la estación de calidad del aire de Osorno para el periodo señalado anteriormente.

Tabla 4 Descripción de la estación, instrumento y método de medición

Estación	Parámetro	Método de Medición	Marca/Modelo	Método de Referencia o Equivalente EPA
Osorno	MP2,5	Basado en el principio de atenuación beta	Met One MP2,5	EQPM-0308-170
	MP10	Basado en el principio de atenuación beta	Met One MP10	EQPM-0798-122



5.3 Auditoria de datos

Los datos de MP2,5 y MP10 para los años 2022, 2023 y 2024, validados previamente por el MMA, fueron sometidos a una revisión usando como criterio lo establecido en la norma primaria de calidad del aire para dichos contaminantes y de acuerdo con lo indicado en la R.E. N°1.449/2023 de la SMA. Conjuntamente, se evaluó el comportamiento de los datos para el periodo en estudio, a través de gráficas de series de tiempo.

La auditoría de los datos medidos con instrumentos de medición continuo consideró una revisión de los códigos de invalidación horarios reportados para el contaminante MP2,5 y MP10, además, se evaluó el número de días sin dato o dato inválido. En la Tabla 5 se recopilan los porcentajes de datos inválidos por contaminante para el año 2022, 2023 y 2024. En ésta se observa que la estación registra un porcentaje menor al 25% de sus datos inválidos.

Tabla 5 Porcentaje de datos inválidos horarios para MP2,5 y MP10 para el periodo de 2022 al 2024

Estación	2022		2023		2024	
	MP2,5 % Horario	MP10 % Horario	MP2,5 % Horario	MP10 % Horario	MP2,5 % Horario	MP10 % Horario
Osorno	1,5	5,0	4,2	5,8	1,9	1,4

Mediante el análisis estadístico se determinó la cantidad de datos disponible para el cálculo de los promedios diarios. La construcción de los promedios de 24 horas (diarios) se realizó en base a la disponibilidad de datos por día, considerando como mínimo el 75% de datos efectivamente medidos de acuerdo con lo descrito en la R.E. N°1.449/2023 de la SMA. En los casos de días con un porcentaje menor al 75% de horas, éstos se invalidaron de acuerdo con lo descrito en el decreto mencionado.

En la Tabla 6 se presentan el número de días válidos y el porcentaje de datos disponibles para el período 2022 al 2024, para los contaminantes MP2,5 y MP10, según corresponda. De la Tabla 6, se puede concluir que la estación presenta un porcentaje de datos válidos superior al 75% para el periodo. El resumen de datos validos permite concluir que, se dispone de la información suficiente para realizar un análisis estadístico, aplicando los criterios especificados en cada norma primaria de calidad del aire.



Tabla 6 Porcentaje de datos válidos por año para MP2,5 y MP10 (2022-2023-2024)

Estación	Año	N° de Datos Disponibles (Días) MP2,5	Porcentaje de datos (%)	N° de Datos Disponibles (Días) MP10	Porcentaje de datos (%)
Osorno	2022	359	98	344	94
	2023	347	95	343	94
	2024	358	98	360	99

Para efectos de la evaluación anual de las normas primarias de MP2,5 y MP10, a continuación, en las Tabla 7 y 8, se resume el porcentaje de datos disponibles a nivel mensual, de la estación Osorno, observándose una disponibilidad de datos mensuales superior al 75% para MP2,5 y MP10 en la totalidad del periodo.

Tabla 7 Porcentaje de datos válidos de MP2,5 mensuales por estación para los años 2022, 2023 y 2024

Estación	Año	MESES (%)											
		ENE	FEB	MAR	ABR	MAY	JUN	JUL	AGO	SEP	OCT	NOV	DIC
Osorno	2022	100	100	97	97	100	100	100	100	100	100	100	87
	2023	90	100	77	100	100	100	100	87	100	87	100	100
	2024	100	97	97	100	100	100	97	97	100	87	100	100

Tabla 8 Porcentaje de datos válidos de MP10 mensuales por estación para los años 2022, 2023 y 2024

Estación	Año	MESES (%)											
		ENE	FEB	MAR	ABR	MAY	JUN	JUL	AGO	SEP	OCT	NOV	DIC
Osorno	2022	100	89	81	93	87	100	100	100	100	100	100	81
	2023	100	100	77	100	100	100	87	87	100	100	100	77
	2024	100	97	97	100	100	100	100	100	100	87	100	100

6. RESULTADOS DEL ANÁLISIS DE LA NORMA

6.1. Evaluación de la norma para MP2,5

6.1.1. Evaluación de la norma 24 horas para MP2,5

El periodo de evaluación de la norma para MP2,5, corresponde a aquel comprendido entre el día 1° de enero de 2022 y el día 31 de diciembre de 2024. En la Tabla 9, se presenta un resumen de los valores calculados del percentil 98 de la concentración 24 horas de la norma de MP2,5, para los años 2022, 2023 y 2024, de la estación Osorno.



De acuerdo con el límite establecido en el D.S. N° 12/2011 del MMA, se considerará sobrepasada la norma para MP2,5 cuando el percentil 98 de los promedios diarios registrados durante un año, sea mayor a 50 $\mu\text{g}/\text{m}^3$, en cualquier estación monitorea calificada como EMRPMP-2,5.

Tabla 9 Evaluación de la norma 24 horas para MP2,5 para los años 2022, 2023 y 2024

Estación	Año	Percentil 98 ($\mu\text{g}/\text{m}^3$)	% de la Norma 24 horas 50 ($\mu\text{g}/\text{m}^3$)
Osorno	2022	197	394
	2023	137	274
	2024	156	312

De acuerdo con el análisis efectuado y la determinación del percentil 98 de las concentraciones de 24 horas para los años 2022, 2023 y 2024, se concluyó que el valor de la norma 24 horas para MP2,5, fue superado en la estación de Osorno, en todo el periodo en estudio. Cabe destacar que, las concentraciones obtenidas mediante el cálculo del percentil 98 fueron de: 197 $\mu\text{g}/\text{m}^3$ para el año 2022, equivalente a un 394% respecto del límite de la norma de 24 horas, 137 $\mu\text{g}/\text{m}^3$ para el año 2023, correspondiente a un 274% del límite de la norma de 24 horas y 156 $\mu\text{g}/\text{m}^3$ para el año 2024, correspondiente a un 312% del límite establecido en la norma de 24 horas.

El Gráfico 1, muestra los valores obtenidos del cálculo del percentil 98 de las concentraciones diarias para el contaminante MP2,5, para la estación Osorno, para los años 2022, 2023 y 2024.





Gráfico 1 Norma 24 horas para MP2,5 por año

Adicionalmente, en la Tabla 10, se resume el número de días con excedencias a la norma de 24 horas, para el periodo en evaluación en la estación de Osorno, para el año 2022 el número de excedencias fue de 93 días, en el año 2023 fue de 64 días y en el año 2024 fue de 68 días de excedencias sobre el valor normado.

Tabla 10 N° de Excedencias a la norma de 24 horas de MP2,5 para los años 2022, 2023 y 2024

Estación	N° Días excedencias a la Norma 24 horas 2022	N° Días excedencias a la Norma 24 horas 2023	N° Días excedencias a la Norma 24 horas 2024
Osorno	93	64	68

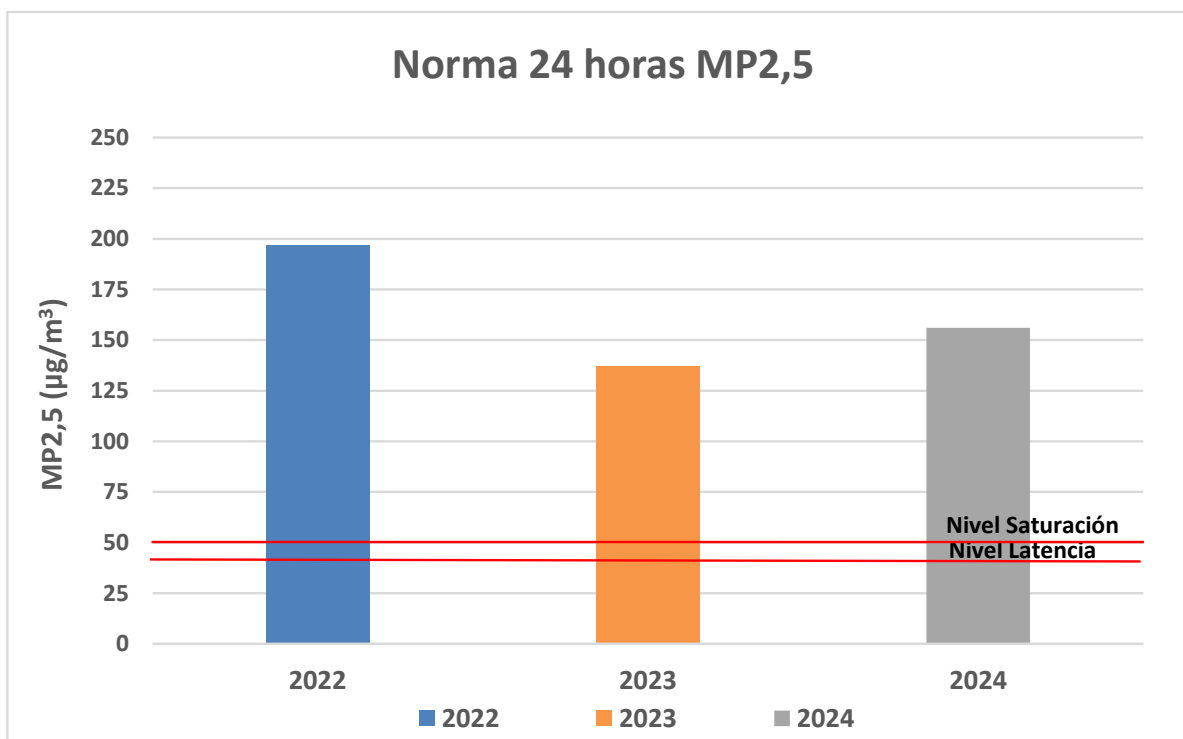
El Gráfico 2 muestra el número de excedencias, disgregada a nivel mensual, para el período comprendido entre el 1° enero de 2022 y el 31 de diciembre de 2024, donde se observa que los días en los cuales se excede la norma se distribuyen en su mayoría entre abril y octubre.





Gráfico 2 Número de Excedencias a la norma 24 Horas MP2,5 para los años 2022, 2023 y 2024

6.1.2. Evaluación de la norma anual para MP2,5

El periodo de evaluación de superación de la norma anual para MP2,5, corresponde a aquel comprendido entre el día 1° de enero de 2022 y el día 31 de diciembre de 2024. En la Tabla 11, se presenta un resumen de los valores obtenidos a través del cálculo del promedio aritmético de las concentraciones de los años 2022, 2023 y 2024, para la estación de monitoreo de la comuna de Osorno.

De acuerdo con los límites establecidos en el D.S. N°12/2011 del MMA, la norma para MP2,5 se considerará sobrepasada cuando el promedio trianual de las concentraciones anuales sea mayor a 20 $\mu\text{g}/\text{m}^3$, en cualquier estación monitorea calificada como EMRPMP2,5. Cabe señalar que la norma anual para MP2,5 requiere determinar el promedio aritmético de 3 años calendario consecutivos de las concentraciones anuales.

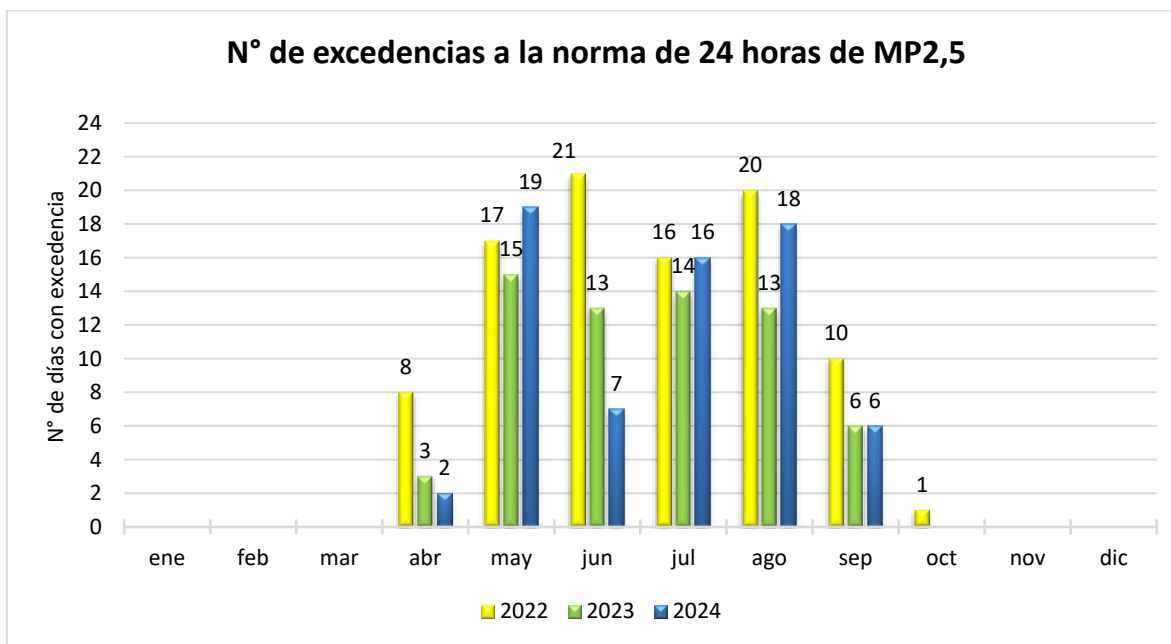
A continuación, en la Tabla 11 se presentan los valores como promedio anual para los años 2022, 2023 y 2024, y el promedio trianual.

Tabla 11 Concentración trianual y porcentaje de la norma MP2,5

Estación	Promedio Anual 2022 ($\mu\text{g}/\text{m}^3$)	Promedio Anual 2023 ($\mu\text{g}/\text{m}^3$)	Promedio Anual 2024 ($\mu\text{g}/\text{m}^3$)	Promedio Trianual (2022-2023-2024) ($\mu\text{g}/\text{m}^3$)	% de la Norma Anual 20 ($\mu\text{g}/\text{m}^3$)
Osorno	39	30	30	33	165



La evaluación de la norma anual, concluyó que ésta fue superada en la estación Osorno, alcanzando una concentración de $33 \mu\text{g}/\text{m}^3$ correspondiente a un 165% del límite de la norma anual.

Complementariamente, en el Gráfico 3, se puede observar el promedio trianual determinado en la estación Osorno para el periodo evaluado.



Gráfico 3 Concentración anual para MP2,5 estación Osorno para los años 2022, 2023 y 2024

6.2. Evaluación de la norma para MP10

6.2.1. Evaluación de la norma 24 horas para MP10

El periodo de evaluación de la norma para MP10, corresponde al comprendido entre el día 1° de enero de 2022 y el día 31 de diciembre de 2024. En la Tabla 12, se presenta un resumen de los valores calculados del percentil 98 de la concentración 24 horas de la norma de MP10, para los años 2022, 2023 y 2024, de la estación Osorno.

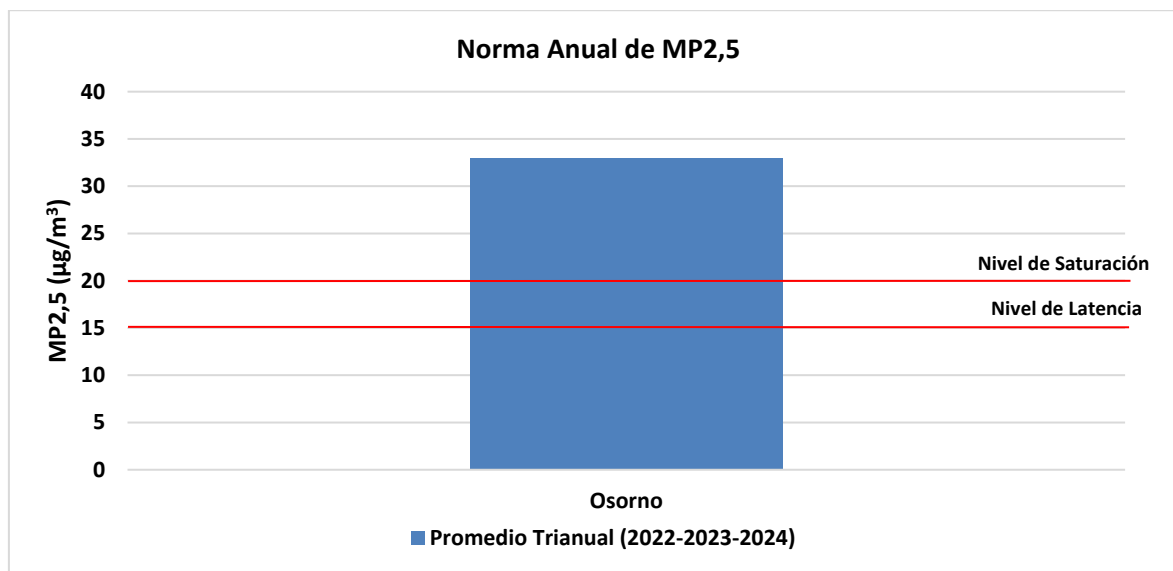
Cabe señalar que, de acuerdo con los límites establecido en el D.S. N° 12/2022, del Ministerio del Medio Ambiente, la norma de calidad del aire para material particulado respirable (MP10), se considerará sobrepasada en las siguientes condiciones:

- En un año calendario, el valor correspondiente al percentil 98 de las concentraciones de 24 horas registradas, sea mayor o igual a $130 \mu\text{g}/\text{m}^3\text{N}$.
- Si antes que concluya un año calendario, el número de días con mediciones sobre el valor de $130 \mu\text{g}/\text{m}^3\text{N}$, sea mayor que siete.



El nuevo límite establecido en la norma es aplicable a partir del año 2022, y para el periodo anterior se encontraba vigente la norma de MP10, D.S. 59/1998, del MINSEGPRES. A continuación, en la Tabla 12 se presenta un resumen de los valores calculados del percentil 98 de la concentración 24 horas de la norma de MP10, para los años 2022, 2023 y 2024, de la estación de monitoreo de la Red.

Tabla 12 Evaluación de la norma 24 horas para MP10 para los años 2022, 2023 y 2024

Estación	Percentil 98 Año 2022 ($\mu\text{g}/\text{m}^3\text{N}$)	% de la Norma 24 horas 2022 150 ($\mu\text{g}/\text{m}^3\text{N}$)	Percentil 98 Año 2023 ($\mu\text{g}/\text{m}^3\text{N}$)	% de la Norma 24 horas 2023 130 ($\mu\text{g}/\text{m}^3\text{N}$)	Percentil 98 Año 2024 ($\mu\text{g}/\text{m}^3\text{N}$)	% de la Norma 24 horas 2024 130 ($\mu\text{g}/\text{m}^3\text{N}$)
Osorno	200	154	136	105	182	140

El análisis de la norma de 24 horas de MP10 para el año 2022 y 2023, que establece como límite un valor de $130 \mu\text{g}/\text{m}^3\text{N}$ desde el año 2022, se determinó que el valor límite fue superado en la estación mediante el análisis y el cálculo del percentil 98 de las concentraciones de 24 horas de MP10. Cabe señalar que, las concentraciones obtenidas en la estación Osorno en el año 2022, mediante el cálculo del percentil 98, correspondieron a: $200 \mu\text{g}/\text{m}^3\text{N}$ equivalente respecto del límite de la norma de 24 horas a un 154%; para el año 2023 fue de $136 \mu\text{g}/\text{m}^3\text{N}$ equivalente a un 105% del límite de la norma de 24 horas, mientras que para el año 2024 fue de $182 \mu\text{g}/\text{m}^3\text{N}$ equivalente a un 140% del límite de la norma de 24 horas.

El Gráfico 4, muestra los valores obtenidos del cálculo del percentil 98 de las concentraciones diarias para el contaminante MP10, por estación, para los años 2022 y 2023.



Gráfico 4 Norma 24 horas para MP10 para los años 2022 al 2024



Complementariamente, se determinó el número de excedencias a la norma de 24 horas para el año 2022 y 2023, cabe destacar que desde el año 2022 se establece como límite un valor de $130 \mu\text{g}/\text{m}^3\text{N}$; del análisis se concluye que la estación de Osorno tiene 27 días sobre el límite de la norma de 24 horas para el año 2022 y 8 días sobre el límite de la norma de 24 horas para el año 2023.

Tabla 13 N° de Excedencias a la norma de 24 horas de MP10 para los años 2022, 2023 y 2024

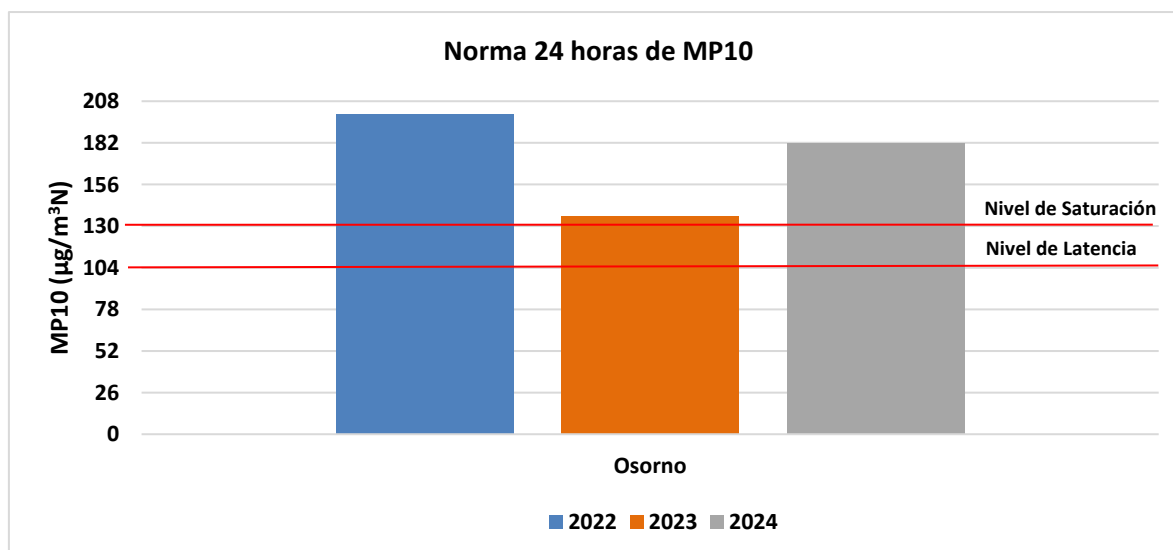
Estación	N° Días excedencias a la Norma 24 horas 2022 (Límite $130 \mu\text{g}/\text{m}^3\text{N}$)	N° Días excedencias a la Norma 24 horas 2023 (Límite $130 \mu\text{g}/\text{m}^3\text{N}$)	N° Días excedencias a la Norma 24 horas 2024 (Límite $130 \mu\text{g}/\text{m}^3\text{N}$)
Osorno	27	8	19

En el Gráfico 5, se recopilan el número de excedencias de la norma de 24 horas por MP10, a nivel mensual y por estación durante los años 2022 al 2024, donde se aprecia que el número de días con excedencias a la norma se distribuyen entre abril y agosto.



Gráfico 5 Excedencias a la Norma de 24 horas de MP10, para los años 2022, 2023 y 2024

6.2.2. Evaluación de la norma anual para MP10

El periodo de evaluación de la norma para MP10, correspondió al comprendido entre el día 1° de enero de 2022 y el día 31 de diciembre de 2024. En la Tabla 14, se presenta un resumen de los

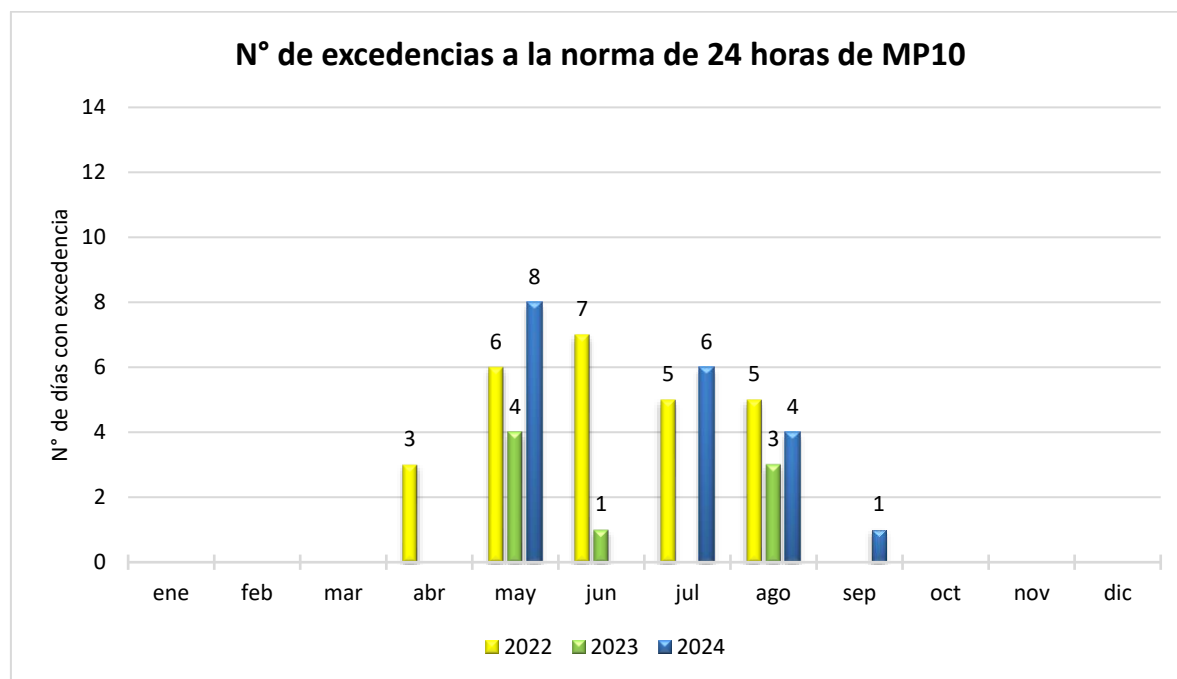

valores obtenidos a través del cálculo del promedio aritmético de las concentraciones de los años 2022, 2023 y 2024, para la estación Osorno.

De acuerdo con los límites establecido en el D.S. N° 12/2022, del Ministerio del Medio Ambiente, la norma primaria anual de calidad del aire para material particulado respirable MP10, se considerará sobrepasada la norma primaria de calidad ambiental para material particulado respirable MP10 como concentración anual, cuando el promedio aritmético de tres años calendarios consecutivos, en cualquier estación monitora calificada como EMRP, sea mayor o igual a 50 $\mu\text{g}/\text{m}^3\text{N}$.

La evaluación de los datos válidos de MP10 como norma anual concluyó que la norma de MP10 fue superada el nivel de latencia, con una concentración promedio trianual de 41 $\mu\text{g}/\text{m}^3\text{N}$, equivalente al 82% de la norma anual.

Tabla 14 Concentración trianual y porcentaje de la norma MP10.

Estación	Promedio Anual 2022 ($\mu\text{g}/\text{m}^3\text{N}$)	Promedio Anual 2023 ($\mu\text{g}/\text{m}^3\text{N}$)	Promedio Anual 2024 ($\mu\text{g}/\text{m}^3\text{N}$)	Promedio Trianual (2022-2023-2024) ($\mu\text{g}/\text{m}^3\text{N}$)	% de la Norma Anual 50 ($\mu\text{g}/\text{m}^3\text{N}$)
Osorno	46	35	42	41	82

Complementariamente, en el Gráfico 6, se puede observar la concentración como promedio trianual, para el período 2022, 2023 y 2024.



Gráfico 6 Concentración anual para MP10 estación Osorno



7. CONCLUSIONES

El análisis de los datos de calidad del aire de la estación Osorno perteneciente a la Red de vigilancia de calidad del aire de Osorno de la Región de Los Lagos, se consideró la información válida generada de las mediciones de MP2,5 y MP10, en base al período comprendido entre el 1° de enero de 2022 y el 31 de diciembre de 2024.

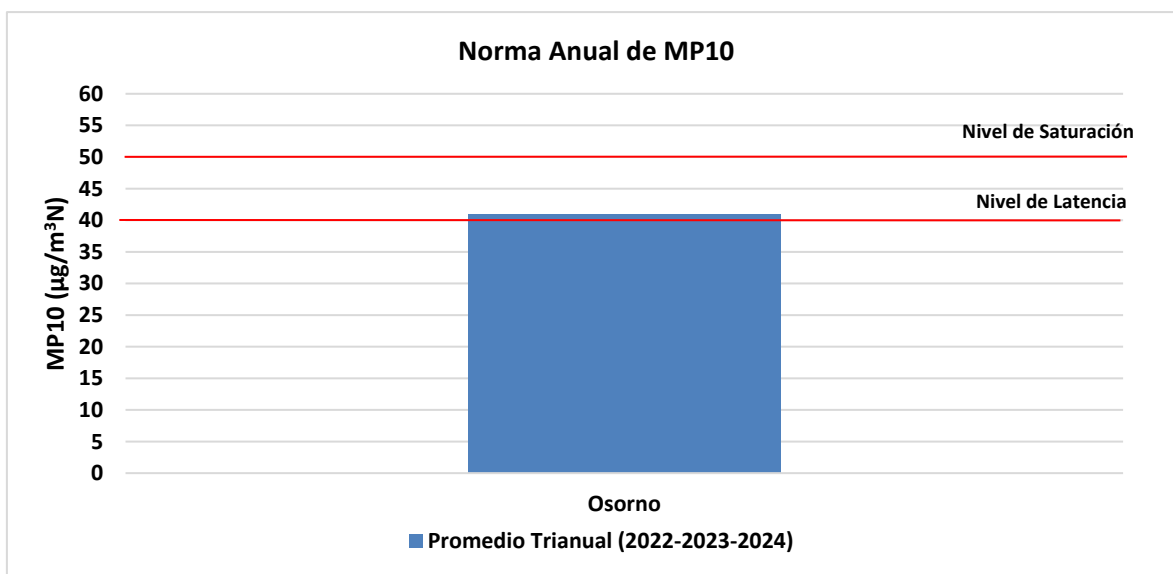
Para este informe se consideraron como requisitos la representatividad poblacional por MP2,5 y MP10, el empleo de instrumentos de medición de contaminantes atmosféricos con aprobación USEPA y la constatación por parte de la SMA de la correcta validación de los datos para los años 2022, 2023 y 2024 por parte del MMA.

Para la auditoría de los datos horarios se consideraron los criterios establecidos en las normas primarias de calidad del aire para MP2,5 y MP10, en esta última indica que todos los datos deben ser reportados de acuerdo con lo establecido en la “Instrucción requisitos técnicos para la instalación, funcionamiento y operación de los instrumentos en estaciones de muestreo y medición de calidad del aire y meteorología”, R.E. N°1.449/2023 de la SMA.

Norma primaria de calidad del aire para MP2,5

El análisis de la norma de MP2,5 de 24 horas, que establece como límite una concentración de 50 $\mu\text{g}/\text{m}^3$, concluyó que los valores correspondientes al percentil 98 de las concentraciones diarias en la estación de Osorno superaron el límite de 50 $\mu\text{g}/\text{m}^3$ en los años 2022, 2023 y 2024. Se debe señalar que, mediante el cálculo del percentil 98 se obtuvieron las siguientes concentraciones; para el año 2022 fue de 197 $\mu\text{g}/\text{m}^3$, correspondiente a 394% del límite de la norma de 24 horas, para el año 2023 una concentración de 137 $\mu\text{g}/\text{m}^3$, correspondiente a un 274% del límite de la norma de 24 horas y, para el año 2024 fue de 156 $\mu\text{g}/\text{m}^3$, correspondiente a 312% del límite de la norma de 24 horas

Complementariamente, se calculó el número de días con excedencias a la norma de 24 horas de MP2,5, determinándose que el número de excedencias para el año 2022 fue de 93 días, para el año 2023 fue de 64 días con excedencias, y para el año 2024 fue de 68 excedencias al límite de la norma de 24 horas.

En relación con la evaluación de la norma anual para MP2,5, mediante el cálculo del promedio trianual de las concentraciones, entre el año 2022 y el año 2024, se concluyó que la norma es superada en la estación Osorno, registrando un promedio trianual de 33 $\mu\text{g}/\text{m}^3$ correspondiente a un 165% del límite establecido de 20 $\mu\text{g}/\text{m}^3$.

Norma primaria de calidad del aire para MP10

La evaluación de la norma de 24 horas de MP10, y que fija como límite un valor de 130 $\mu\text{g}/\text{m}^3$ N (dicho límite rige desde el año 2022), se determinó mediante el análisis y el cálculo del percentil 98,



que la norma de 24 horas fue superada y las concentraciones obtenidas estuvieron por sobre del límite de la norma de 24 horas para el año 2024. Cabe señalar que, para el año 2024 las concentraciones obtenidas, mediante el cálculo del percentil 98, fue de $182 \mu\text{g}/\text{m}^3\text{N}$ correspondiente al 140% de la norma de 24 horas.

Adicionalmente, se realizó un análisis de las excedencias a la norma de 24 horas, determinándose que la estación de Osorno presentó un número de 19 días con excedencia sobre el límite de la norma de 24 horas en el año 2024.

Por otra parte, el análisis de la norma anual de MP10, que establece como límite $50 \mu\text{g}/\text{m}^3\text{N}$ como promedio trianual, concluyó que con los datos disponibles para los años 2022, 2023 y 2024, la concentración promedio trianual fue de $41 \mu\text{g}/\text{m}^3\text{N}$ para la estación Osorno, equivalente al 82% del límite de la norma anual.



8. ANEXOS

N° Anexo	Nombre Anexo
1	Resoluciones EMRP
2	Datos de calidad del aire para el año 2024

