



ACTA DE INSPECCION AMBIENTAL

(FORMATO DE ACTA PARA NORMAS DE EMISIÓN Y PLANES DE PREVENCIÓN Y/O DESCONTAMINACIÓN AMBIENTAL)

1. ANTECEDENTES			
1.1 Fecha de Inspección: <u>24.10.2017</u>	1.2 Hora de inicio: <u>01:00</u>	1.3 Hora de término: <u>01:15</u>	
1.4 Identificación de la actividad, proyecto o fuente fiscalizada: <u>Ideas de Carbon</u>			
1.5 Ubicación de la actividad, proyecto o fuente fiscalizada: <u>Bombas Muñoz N° 217</u>	Comuna: <u>Recoleta</u>	Región: <u>Metropolitana</u>	
Coordenada Norte (WGS84): <u> </u>	Coordenada Este (WGS84): <u> </u>	Huso: <u>195</u> - <u>18S</u>	
1.6 Titular de la actividad, proyecto o fuente fiscalizada: <u>TyT muebles y juguetes Ltda.</u>	Domicilio Titular (para notificación por correo certificado): <u>Bombas Muñoz N° 217, Recoleta (Piso 3)</u>		
RUT o RUN: <u>76.048.060-6</u>	Teléfono: <u>227350160</u>	Correo electrónico: <u>ventas@ideasdecarbon.cl</u>	
1.7 Encargado o responsable de la actividad, proyecto o fuente fiscalizada durante la Inspección: <u>Amocena Tapie Cavallo</u>			
RUT o RUN: <u>12.524.713-K</u>	Teléfono: <u>98957949</u>	Correo electrónico: <u>ventas@ideasdecarbon.cl</u>	

2. MOTIVO DE LA ACTIVIDAD DE FISCALIZACIÓN				
2.1 <input type="checkbox"/> Programada	2.2 <input checked="" type="checkbox"/> No programada	Denuncia: <input checked="" type="checkbox"/>	Oficio: <u> </u>	Otro: <u> </u>
2.3 Instrumento(s) de Gestión Ambiental fiscalizado(s):	Norma de Emisión		Plan de Prevención y/o Descontaminación Ambiental	
	D.S. N° <u>38 / 11 MMA</u>	D.S. N° <u> </u> / <u> </u>	D.S. N° <u> </u> / <u> </u>	D.S. N° <u> </u> / <u> </u>
	Otros Instrumentos (N° de Resolución / Año / Organismo)			
	N° <u> </u> / <u> </u> / <u> </u>	N° <u> </u> / <u> </u> / <u> </u>	N° <u> </u> / <u> </u> / <u> </u>	N° <u> </u> / <u> </u> / <u> </u>
2.4 Otro(s) Instrumento(s):	Tipo <u> </u> N° <u> </u> Año <u> </u> Organismo emisor <u> </u> Tipo <u> </u> N° <u> </u> Año <u> </u> Organismo emisor <u> </u>			
2.5 Objeto de la Inspección Ambiental:	<u>Verificación del cumplimiento del D.S. N° 38/11 del MMA.</u>			

3. ASPECTOS RELATIVOS A LA EJECUCIÓN DE LA FISCALIZACIÓN		
3.1 Existió oposición al ingreso: SI <input type="checkbox"/> NO <input checked="" type="checkbox"/>	3.2 Se solicitó auxilio de la fuerza pública: SI <input type="checkbox"/> NO <input checked="" type="checkbox"/>	3.3 Existió Colaboración por parte de los fiscalizados: (En caso de ser negativo, se deben fundamentar los hechos en Observaciones) SI <input checked="" type="checkbox"/> NO <input type="checkbox"/>

4. OBSERVACIONES (actividades pendientes, documentos solicitados y/o entregados, imprevistos, otras observaciones)
<u>No hay.</u>

5. FISCALIZADORES (Comenzando el listado con el encargado de las actividades de Inspección Ambiental)		
Nombre (Nombre, Apellidos)	Organismo (s)	Firma
<u>Claudio Albarrán Troncoso</u>	<u>SEREMI de Salud RM</u>	
<u>Marco Araos Boue</u>	<u>SEREMI de Salud RM</u>	

6. HECHOS CONSTATADOS Y/O ACTIVIDADES REALIZADAS

① Con fecha 31.07.2017, siendo las 21:50 horas, personal técnico de la SEREMI de Salud RM, visitó domicilio próximo a esta actividad con el fin de realizar mediciones de ruido provenientes de esta actividad, los cuales han sido denunciados a la Superintendencia del Medio Ambiente (SMA) y cuya fiscalización ha sido encomendada a este SEREMI de Salud RM a través de Oficio Ord. N° 1437 de fecha 09.06.2017, Caso ID N° 172-RM-2017 (Ingreso SEREMI de Salud N° 18030 de fecha 12.06.2017); al momento de la visita, no se constató el ruido denunciado por lo que no se realizaron mediciones de ruido. ② Posteriormente, con fecha 25.08.2017, siendo las 00:05 horas, personal técnico de la SEREMI de Salud RM, se constituyó nuevamente en el domicilio antes indicado a fin de realizar mediciones de ruido, sin embargo, al momento de la visita, nuevamente no se logran efectuar mediciones ya que nuevamente no se constató el ruido denunciado. ③ Dado lo anterior, con fecha 16.10.2017, siendo las 11:30 horas, personal técnico de la SEREMI de Salud se constituyó en Unidad Fiscalizable "Ideas de Cortón", cuyo razón social corresponde a T y T muebles y juguetes Ltda, RUT: 76.048.060-6, con el fin de identificar el o los dispositivos que han gatillado las denuncias de ruido por parte de la comunidad. Al momento de la visita, se constata que el ruido denunciado proviene de un extractor de aire de tiro forzado ubicada en el balcón del tercer piso de la actividad antes identificado, el cual es utilizado para extraer las emisiones de la sala de impresión. A fin de aplicar lo dispuesto en el Art. 21 del D.S. N° 33/11 del MMA, se coordinará una medición de ruido que permita cuantificar las emisiones que genera dicho equipo (dispositivo). ④ Con fecha 24.10.2017, personal técnico de la SEREMI de Salud RM, se constituyó en el domicilio antes indicado, así como en la Unidad Fiscalizable antes citada, a fin de realizar mediciones de ruido bajo la facultad indicada en el Artículo 21 del D.S. N° 33/11 del MMA, por lo que siendo las 00:58 horas se realizan mediciones de ruido desde dormitorio del domicilio antes identificado con ventana abierta, y el ruido medido correspondió al funcionamiento del ventilador de tiro forzado en conjunto con el ruido condicionado de la actividad. ⑤ El resultado de este procedimiento será informado a dicha Superintendencia para su evolución y resolución.

7. RECEPCIÓN DEL ACTA Y FIRMA ENCARGADO ACTIVIDAD FISCALIZADA

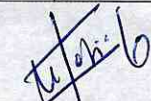
<p>7.1 El Encargado o Responsable de la Actividad, Proyecto o Fuente Fiscalizada acogió copia del Acta: SI <input checked="" type="checkbox"/> NO <input type="checkbox"/></p>	<p>7.2 En caso de que el Acta no haya sido recepcionada, indique el motivo: Ausencia del Encargado _____ Negación de Recepción _____ Constancia en caso de Negación (Detallar las circunstancias y/o acontecimientos ocurridos):</p>
<p>Firma encargado actividad:</p> 	

REPORTE TÉCNICO DECRETO SUPREMO N°38/11 DEL MINISTERIO DEL MEDIO AMBIENTE
Establece Norma de Emisión de Ruidos Generados por Fuentes que Indica

FICHA DE INFORMACIÓN DE MEDICIÓN DE RUIDO

IDENTIFICACIÓN DE LA FUENTE EMISORA DE RUIDO

Nombre o razón social	T y T Muebles y Juguetes Ltda. (Ideas de Cartón)		
RUT	76.048.060-6		
Dirección	Bombero Nuñez N°217		
Comuna	Recoleta		
Nombre de Zona de emplazamiento (según IPT vigente)	Zona UE-1		
Datum	WGS84	Huso	19s
Coordenada Norte	6299666.38	Coordenada Este	347573.74

CARACTERIZACIÓN DE LA FUENTE EMISORA DE RUIDO

Actividad Productiva	<input checked="" type="checkbox"/> Industrial	<input type="checkbox"/> Agrícola	<input type="checkbox"/> Extracción	<input type="checkbox"/> Otro
Actividad Comercial	<input type="checkbox"/> Restaurant	<input type="checkbox"/> Taller Mecánico	<input type="checkbox"/> Local Comercial	<input type="checkbox"/> Otro
Actividad Esparcimiento	<input type="checkbox"/> Discoteca	<input type="checkbox"/> Recinto Deportivo	<input type="checkbox"/> Cultura	<input type="checkbox"/> Otro
Actividad de Servicio	<input type="checkbox"/> Religioso	<input type="checkbox"/> Salud	<input type="checkbox"/> Comunitario	<input type="checkbox"/> Otro
Infraestructura Transporte	<input type="checkbox"/> Terminal	<input type="checkbox"/> Taller de Transporte	<input type="checkbox"/> Estación Intermedia	<input type="checkbox"/> Otro
Infraestructura Sanitaria	<input type="checkbox"/> Planta de Tratamiento	<input type="checkbox"/> Relleno Sanitario	<input type="checkbox"/> Instalación de Distribución	<input type="checkbox"/> Otro
Infraestructura Energética	<input type="checkbox"/> Generadora	<input type="checkbox"/> Distribución Eléctrica	<input type="checkbox"/> Comunicaciones	<input type="checkbox"/> Otro
Faena Constructiva	<input type="checkbox"/> Construcción	<input type="checkbox"/> Demolición	<input type="checkbox"/> Reparación	<input type="checkbox"/> Otro
Otro (Especificar)				

INSTRUMENTAL DE MEDICIÓN

Identificación sonómetro					
Marca	RION	Modelo	NL-20	N° serie	477549
Fecha de emisión Certificado de Calibración		23-08-2017			
Número de Certificado de Calibración		SON20170082			
Identificación calibrador					
Marca	RION	Modelo	NC-74	N° serie	35173536
Fecha de emisión Certificado de Calibración		23-08-2017			
Número de Certificado de Calibración		CAL20170074			
Ponderación en frecuencia	A		Ponderación temporal	Lento	
Verificación de Calibración en Terreno	<input checked="" type="checkbox"/> Si		<input type="checkbox"/> No		
<i>Se deberá adjuntar Certificado de Calibración Periódica Vigente para ambos instrumentos.</i>					

REPORTE TÉCNICO DECRETO SUPREMO N°38/11 DEL MINISTERIO DEL MEDIO AMBIENTE
 Establece Norma de Emisión de Ruidos Generados por Fuentes que Indica

FICHA DE INFORMACIÓN DE MEDICIÓN DE RUIDO

IDENTIFICACIÓN DE LA FUENTE EMISORA DE RUIDO

Receptor N°	1				
Calle	Bombero Nuñez				
Número	206				
Comuna	Recoleta				
Datum	WGS84	Huso	19s		
Coordenada Norte	6299672.61	Coordenada Este	347559.82		
Nombre de Zona de emplazamiento (según IPT vigente)	Zona UE-1				
N° de Certificado de Informaciones Previas*	_____				
Zonificación DS N° 38/11 MMA	<input type="checkbox"/> I	<input type="checkbox"/> II	<input checked="" type="checkbox"/> III	<input type="checkbox"/> IV	<input type="checkbox"/> Rural

* Adjuntar Certificado de Informaciones Previas (Si corresponde, según consideraciones de Art. 8°, D.S. N° 38/11 MMA)

IDENTIFICACIÓN DE LA FUENTE EMISORA DE RUIDO

Fecha medición	24-10-2017				
Hora inicio medición	0:58				
Hora término medición	1:34				
Periodo de medición	<input type="checkbox"/> 7:00 a 21:00 h	<input checked="" type="checkbox"/> 21:00 a 7:00 h			
Lugar de medición	<input checked="" type="checkbox"/> Medición Interna	<input type="checkbox"/> Medición Externa			
Descripción del lugar de medición	Dormitorio				
Condiciones de ventana (en caso de medición interna)	<input checked="" type="checkbox"/> Ventana Abierta	<input type="checkbox"/> Ventana Cerrada			
Identificación ruido de fondo	Tráfico Vehicular - Voces de Personas Circulando				
Temperatura [°C]	20.3	Humedad [%]	35	Velocidad de viento [m/s]	0.0

Nombre y firma profesional de terreno o Inspector Ambiental (IA)	Marco Araos Barría	
Institución, Empresa o Entidad Técnica de Fiscalización Ambiental (ETFA)	SEREMI de Salud R.M.	

Nota:

- Se deberá imprimir y completar esta página para cada receptor evaluado.
- Se podrán incluir fotografías del punto donde se ubique el sonómetro para la realización de la medición.
- Los datos de Temperatura, Humedad Relativa y Velocidad de viento, corresponderá para mediciones realizadas en el exterior.

FICHA DE INFORMACIÓN DE MEDICIÓN DE RUIDO

Croquis

Imagen Satelital

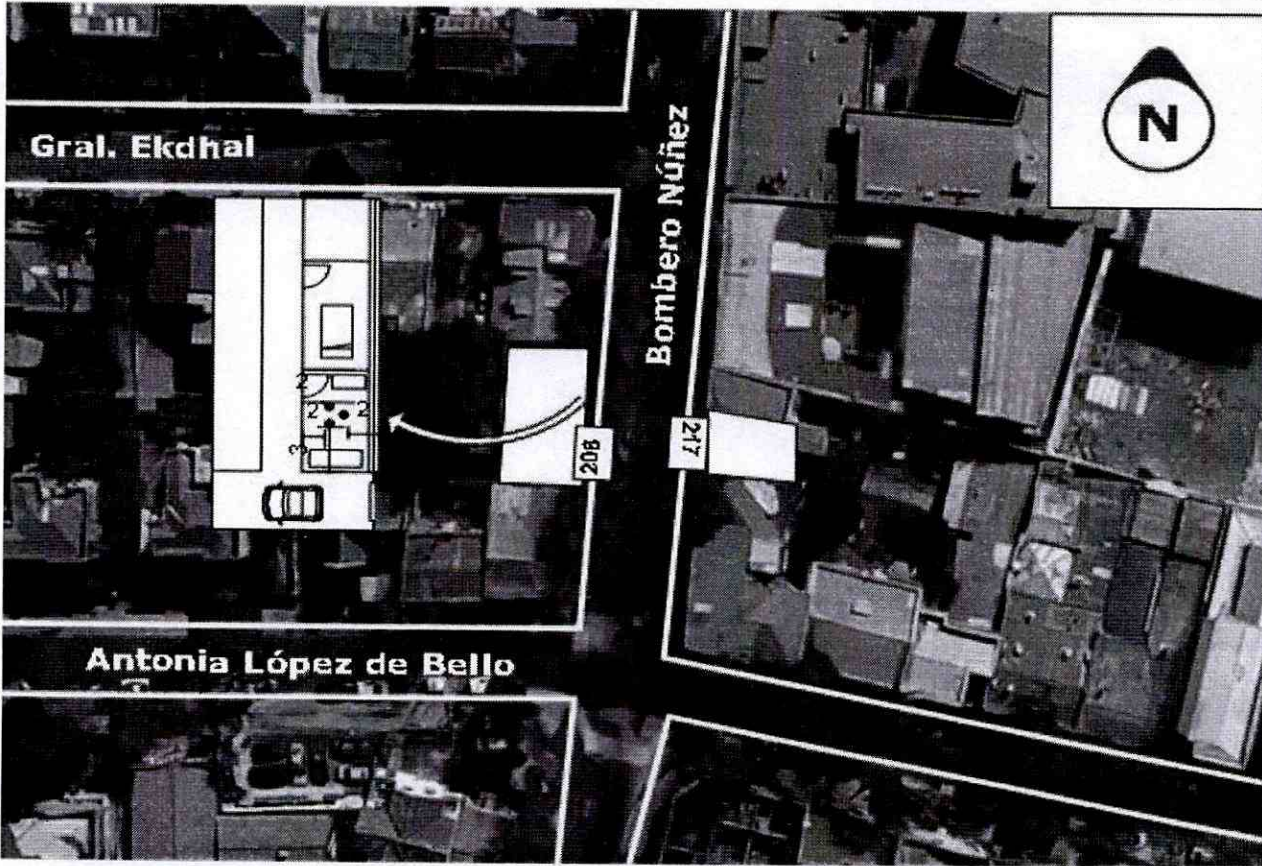

Origen de la imagen Satelital

Google Maps

Escala de la imagen Satelital

LEYENDA DE CROQUIS O IMAGEN UTILIZADA

Datum		WGS84		Huso		19s	
Fuentes				Receptores			
Símbolo	Nombre	Coordenadas		Símbolo	Nombre	Coordenadas	
		N		●	Punto de Medición	N	6299672.61
		E				E	347559.82
		N				N	
		E				E	
		N				N	
		E				E	
		N				N	
		E				E	

Se podrán adjuntar fotografías, considerando como máximo una (1) por fuente y dos (2) por lugar de medición.

REPORTE TÉCNICO DECRETO SUPREMO N°38/11 DEL MINISTERIO DEL MEDIO AMBIENTE
 Establece Norma de Emisión de Ruidos Generados por Fuentes que Indica

FICHA DE INFORMACIÓN DE MEDICIÓN DE RUIDO

REGISTRO DE MEDICIÓN DE RUIDO DE FUENTE EMISORA

Identificación Receptor N°	1
<input checked="" type="checkbox"/> Medición Interna (tres puntos)	<input type="checkbox"/> Medición externa (un punto)

	NPS _{eq}	NPS _{min}	NPS _{máx}
Punto 1	45,6	43,1	50,4
	49,4	42,7	56,6
	52,4	42,8	58,6
Punto 2	51,7	44,4	56,7
	48,1	42,9	54,8
	48,7	43,3	55,4
Punto 3	49,3	42,6	56,3
	52	43,2	60,5
	45,5	43,1	51,4

REGISTRO DE RUIDO DE FONDO

Ruido de fondo afecta la medición	<input checked="" type="checkbox"/> Si	<input type="checkbox"/> No
Fecha:	24-10-2017	Hora: 1:34

	5'	10'	15'	20'	25'	30'
NPS _{eq}	50	49,4				

Observaciones:
Se registra ruido de fondo proveniente de tráfico vehicular del sector y voces de personas que circulan por la calle

FICHA DE EVALUACIÓN DE NIVELES DE RUIDO

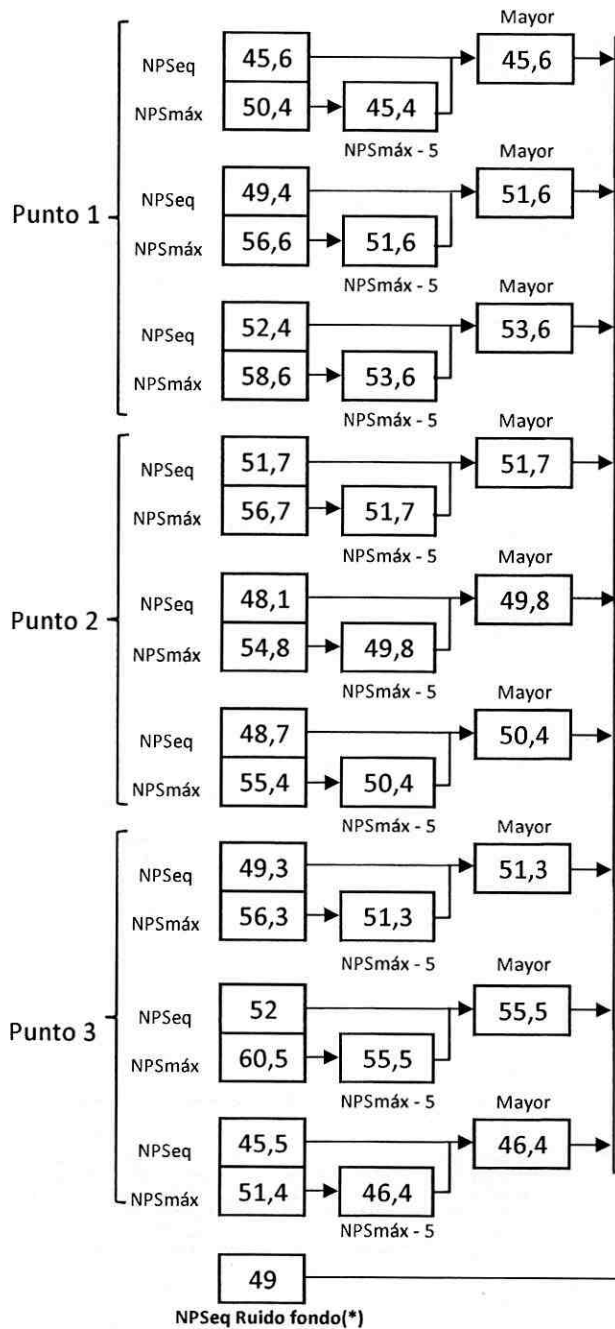

Información del Receptor	
Identificación del Receptor N°	1
Indicar Condiciones	
Medición	Interior
Ventana	Abierta
Modelación ISO 9613	
No	

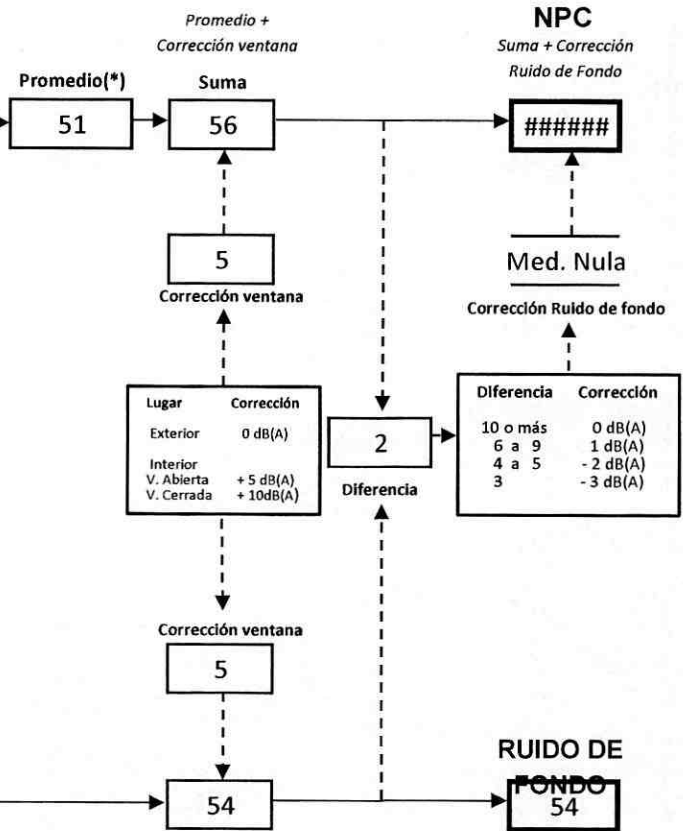

(*) Aproximar a números enteros

REPORTE TÉCNICO DECRETO SUPREMO N°38/11 DEL MINISTERIO DEL MEDIO AMBIENTE

Establece Norma de Emisión de Ruidos Generados por Fuentes que Indica

FICHA DE EVALUACIÓN DE NIVELES DE RUIDO

TABLA DE EVALUACIÓN

Receptor N°	NPC [dBA]	Ruido de Fondo [dBA]	Zona DS N°38	Periodo (Diurno/Nocturno)	Límite [dBA]	Estado (Supera/No Supera)
1	NULO	49	III	Nocturno	50	#¡VALOR!
			Seleccione	Seleccione	-	-
			Seleccione	Seleccione	-	-
			Seleccione	Seleccione	-	-
			Seleccione	Seleccione	-	-
			Seleccione	Seleccione	-	-
			Seleccione	Seleccione	-	-
			Seleccione	Seleccione	-	-
			Seleccione	Seleccione	-	-
			Seleccione	Seleccione	-	-

OBSERVACIONES

Se registra ruido proveniente de equipo de extractor de aire y equipo de aire acondicionado.

El ruido de fondo afecta significativamente la medición, por lo que se registra ese ruido.

ANEXOS

N°	Descripción
1	Certificado de Calibración Sonómetro
2	Certificado de Calibración Calibrador
3	Extracto Ordenanza Plan Regulador Recoleta Zona UE-1
4	Ubicación de Receptor Plano PRC

RESPONSABLE DEL REPORTE (Llenar sólo ETF)

Fecha del reporte	
Nombre Representante Legal	
Firma Representante Legal	

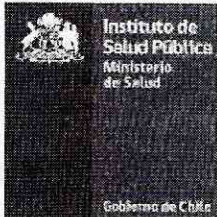

LABCAL – ISP

Laboratorio de Calibración Acústica. Instituto de Salud Pública de Chile.

CERTIFICADO DE CALIBRACIÓN PERIÓDICA

Código: SON20170082

Página 1 de 7 páginas

FABRICANTE SONÓMETRO : RION

MODELO SONÓMETRO : NL-20

NÚMERO SERIE SONÓMETRO : 00477549

MARCA MICRÓFONO : RION

MODELO MICRÓFONO : UC-52

NÚMERO SERIE MICRÓFONO : 113545

FECHA CALIBRACIÓN : 23/08/2017

CLIENTE : SEREMI SALUD DE LA REGIÓN METROPOLITANA

Mauricio Sánchez Valenzuela Técnico de Calibración	
Juan Carlos Valenzuela Illanes Director Técnico	

La incertidumbre expandida de medida se ha obtenido multiplicando la incertidumbre típica de medición por el factor de cobertura $k=2$ que, para una distribución normal, corresponde a una probabilidad de cobertura de aproximadamente el 95%.

Anexo a este Certificado de Calibración se adjuntan los valores nominales de los resultados de la calibración, junto con las tolerancias establecidas en la especificación metrológica aplicada. Se incluye además, una tabla resumen con el resultado de contrastar dichas tolerancias con los resultados, teniendo en cuenta la incertidumbre de medida. La tabla no supone la conformidad del instrumento con respecto a la especificación metrológica, tan sólo con los apartados de dicha especificación metrológica.

Los resultados se refieren al momento y condiciones en que se realizaron las mediciones, aplicando únicamente al instrumento sometido a ensayo. Este Informe no podrá ser reproducido parcialmente sin la aprobación por escrito del laboratorio que lo expide.

- **CONDICIONES AMBIENTALES DE MEDIDA:**
T = 23°C ± 3°C / H.R. = 50% ± 20% / P = 95kPa ± 10kPa
- **CONDICIONES AMBIENTALES DE REFERENCIA:**
T = 23°C / H.R. = 50 % / P = 101,325kPa
- **PROCEDIMIENTO DE CALIBRACIÓN:**
ME-512.03-001 Calibración de Sonómetros Según Norma Técnica IEC 61672-3:2006 de Sonómetros.
- **ESPECIFICACIÓN METROLÓGICA APLICADA:**
Las tolerancias aplicadas son las establecidas en la Norma IEC 61672-3:2006 de Sonómetros. Dichas tolerancias son las indicadas para un grado de precisión del instrumento Clase 2.
- **PATRONES UTILIZADOS EN LA CALIBRACIÓN:**
Los patrones utilizados garantizan su trazabilidad a través de Laboratorios nacionales acreditados por el INN o por Laboratorios internacionales acreditados. La trazabilidad de las medidas efectuadas se refiere a nuestros patrones de referencia calibrados periódicamente con los patrones de los laboratorios de Brüel & Kjaer.
- **RESUMEN DE RESULTADOS:**

Apartado de la especificación metrológica (Ref. IEC 61672-3:2006)		Resultado
Indicación a la frecuencia de comprobación de la calibración (Apartado 9)		POSITIVO
Ruido intrínseco (Apartado 10)	Micrófono Instalado ¹	N/A
	Dispositivo de entrada eléctrica	POSITIVO
Ponderación frecuencial con señales acústicas (Apartado 11)	Ponderación frecuencial A	N/A
	Ponderación frecuencial C	POSITIVO
Ponderación frecuencial con señales eléctricas (Apartado 12)	Ponderación frecuencial A	POSITIVO
	Ponderación frecuencial C	POSITIVO
	Ponderación frecuencial lineal	POSITIVO
	Ponderación frecuencial Z	N/A
Ponderaciones temporales y frecuenciales a 1 kHz (Apartado 13)	Ponderaciones frecuenciales	POSITIVO
	Ponderaciones temporales	POSITIVO
Linealidad de nivel en el margen de nivel de referencia (Apartado 14)		POSITIVO
Linealidad de nivel incluyendo el selector de márgenes de nivel (Apartado 15)		POSITIVO
Respuesta a tren de ondas (Apartado 16)	Ponderación temporal Fast	POSITIVO
	Ponderación temporal Slow	POSITIVO
	Nivel promediado en el tiempo	POSITIVO
Nivel de sonido con ponderación C de pico (Apartado 17)		N/A
Indicación de sobrecarga (Apartado 18)		POSITIVO

- Resultado **POSITIVO** significa que el instrumento cumple con la especificación metrológica aplicada.
- Resultado **NEGATIVO** significa que el instrumento no cumple con la especificación metrológica aplicada.
- Resultado **N/A** significa que el ensayo no es aplicable al instrumento.

▪ **INSTRUMENTACIÓN UTILIZADA PARA LA CALIBRACIÓN**

INSTRUMENTO	MARCA	MODELO	Nº SERIE	CERTIFICADO DE CALIBRACIÓN	CALIBRADO POR
Generador de funciones	STANDFORD	DS360	88431	2016-3605	DTS
Generador Multifrecuencia	BRUEL & KJAER	4226	2692339	CAS-140788-X5Y9G2-902	BRÜEL&KJAER North America Inc.
Multímetro Digital	AGILENT TECHNOLOGIES	3458 [®]	MY45044808	D-K-15155-01-00	UNIVERSIDAD DE CONCEPCIÓN
Módulo de presión Barométrica	ALMEMO	FD A612-SA	9040332	D-K-15211-01-00	ENAER
Termohigrómetro	ALMEMO	FH A646-E1	09070450	D-K-15211-01-00	ENAER

LABORATORIO CALIBRACION ACUSTICA
 INSTITUTO DE SALUD PUBLICA DE CHILE

INDICACIÓN A LA FRECUENCIA DE CALIBRACIÓN

NPA aplicado (dB)	Frecuencia (Hz)	Ponderación Frecuencial (dB)	Corrección (dB)	Ajustado	Nivel Leído (dB)	Nivel Esperado (dB)	Desviación (dB)	U (dB)	Tolerancia positiva (dB)	Tolerancia negativa (dB)
93.92	1000	0	0.1	NO	93.98	93.82	0.16	0.17	1.4	-1.4
93.92	1000	0	0.1	SI	93.88	93.82	0.06	0.17	1.4	-1.4

LABORATORIO CALIBRACIONISTAS
 DEPARTAMENTO SALUD OCCUPACION
 INSTITUTO DE SALUD PUBLICA DE CAL

RUIDO INTRÍNSECO**Dispositivo de Entrada Eléctrica**

Ponderación Frecuencial	Nivel Leído (dB)	U (dB)	Especificación Fabricante (dB)
A	14.20	0.050	22.00
C	19.50	0.050	27.00

PONDERACIÓN FRECUENCIAL ACÚSTICA**Ponderación Frecuencial C**

NPA aplicado (dB)	Frecuencia (Hz)	Ponderación Frecuencial (dB)	Corrección (dB)	Nivel Leído (dB)	Nivel Esperado (dB)	Desviación (dB)	U (dB)	Tolerancia positiva (dB)	Tolerancia negativa (dB)
93.98	63	-0.8	0	93.58	93.24	0.34	0.21	2.5	-2.5
93.93	125	-0.2	0	94.08	93.79	0.29	0.21	2	-2
93.91	250	0	0	93.98	93.97	0.01	0.21	1.9	-1.9
93.91	500	0	0	93.98	93.97	0.01	0.21	1.9	-1.9
93.92	1000	0	0.1	93.88	-	-	-	-	-
93.93	2000	-0.2	0.6	93.28	93.19	0.09	0.21	2.6	-2.6
93.91	4000	-0.8	1	91.28	92.17	-0.89	0.21	3.6	-3.6
94.02	8000	-3	3.9	85.88	87.18	-1.30	0.21	5.6	-5.6

PONDERACIÓN FRECUENCIAL**Ponderación Frecuencial A**

NPA aplicado (dB)	Frecuencia (Hz)	Ponderación Frecuencial (dB)	Corrección (eléctrica) (dB)	Nivel Leído (dB)	Nivel Esperado (dB)	Desviación (dB)	U (dB)	Tolerancia positiva (dB)	Tolerancia negativa (dB)
101.20	63	-26.2	0	75.00	75.00	0.00	0.18	2.5	-2.5
91.10	125	-16.1	0	74.90	75.00	-0.10	0.18	2	-2
83.60	250	-8.6	0	74.90	75.00	-0.10	0.18	1.9	-1.9
78.20	500	-3.2	0	74.90	75.00	-0.10	0.18	1.9	-1.9
75.00	1000	0	0	75.00	-	-	-	-	-
73.80	2000	1.2	0	75.00	75.00	0.00	0.18	2.6	-2.6
74.00	4000	1	0	75.00	75.00	0.00	0.18	3.6	-3.6
76.10	8000	-1.1	0	75.10	75.00	0.10	0.18	5.6	-5.6

Ponderación Frecuencial C

NPA aplicado (dB)	Frecuencia (Hz)	Ponderación Frecuencial (dB)	Corrección (eléctrica) (dB)	Nivel Leído (dB)	Nivel Esperado (dB)	Desviación (dB)	U (dB)	Tolerancia positiva (dB)	Tolerancia negativa (dB)
75.80	63	-0.8	0	74.90	75.00	-0.10	0.18	2.5	-2.5
75.20	125	-0.2	0	74.90	75.00	-0.10	0.18	2	-2
75.00	250	0	0	74.90	75.00	-0.10	0.18	1.9	-1.9
75.00	500	0	0	75.00	75.00	0.00	0.18	1.9	-1.9
75.00	1000	0	0	75.00	-	-	-	-	-
75.20	2000	-0.2	0	75.00	75.00	0.00	0.18	2.6	-2.6
75.80	4000	-0.8	0	75.00	75.00	0.00	0.18	3.6	-3.6
78.00	8000	-3	0	75.00	75.00	0.00	0.18	5.6	-5.6

 LABORATORIO CALIBRACION HISTORIA
 DEPARTAMENTO SALUD OCCUPACIONAL
 INSTITUTO DE SALUD PÚBLICA DE CHILE
Ponderación Frecuencial Lineal

NPA aplicado (dB)	Frecuencia (Hz)	Ponderación Frecuencial (dB)	Corrección (eléctrica) (dB)	Nivel Leído (dB)	Nivel Esperado (dB)	Desviación (dB)	U (dB)	Tolerancia positiva (dB)	Tolerancia negativa (dB)
75.00	63	0	0	74.80	75.00	-0.20	0.18	2.5	-2.5
75.00	125	0	0	74.90	75.00	-0.10	0.18	2	-2
75.00	250	0	0	74.90	75.00	-0.10	0.18	1.9	-1.9
75.00	500	0	0	75.00	75.00	0.00	0.18	1.9	-1.9
75.00	1000	0	0	75.00	-	-	-	-	-
75.00	2000	0	0	74.10	75.00	-0.90	0.18	2.6	-2.6
75.00	4000	0	0	75.10	75.00	0.10	0.18	3.6	-3.6
75.00	8000	0	0	75.00	75.00	0.00	0.18	5.6	-5.6

LINEALIDAD

NPA aplicado (dB)	Frecuencia (Hz)	Nivel Leído (dB)	Nivel Esperado (dB)	Desviación (dB)	U (dB)	Tolerancia positiva (dB)	Tolerancia negativa (dB)
126.10	8000	OVERLOAD	125.00	-	-	1.4	-1.4
125.10	8000	124.10	124.00	0.10	0.14	1.4	-1.4
124.10	8000	123.10	123.00	0.10	0.14	1.4	-1.4
123.10	8000	122.10	122.00	0.10	0.14	1.4	-1.4
122.10	8000	121.10	121.00	0.10	0.14	1.4	-1.4
121.10	8000	120.10	120.00	0.10	0.14	1.4	-1.4
120.10	8000	119.00	119.00	0.00	0.14	1.4	-1.4
119.10	8000	118.10	118.00	0.10	0.14	1.4	-1.4
118.10	8000	117.10	117.00	0.10	0.14	1.4	-1.4
117.10	8000	116.10	116.00	0.10	0.14	1.4	-1.4
116.10	8000	115.10	115.00	0.10	0.14	1.4	-1.4
115.10	8000	114.00	114.00	0.00	0.14	1.4	-1.4
110.10	8000	109.00	109.00	0.00	0.14	1.4	-1.4
105.10	8000	104.00	104.00	0.00	0.14	1.4	-1.4
100.10	8000	99.00	99.00	0.00	0.14	1.4	-1.4
95.10	8000	94.00	-	-	-	-	-
90.10	8000	89.00	89.00	0.00	0.14	1.4	-1.4
85.10	8000	84.10	84.00	0.10	0.14	1.4	-1.4
80.10	8000	79.10	79.00	0.10	0.14	1.4	-1.4
75.10	8000	74.10	74.00	0.10	0.14	1.4	-1.4
70.10	8000	69.10	69.00	0.10	0.14	1.4	-1.4
65.10	8000	64.10	64.00	0.10	0.14	1.4	-1.4
60.10	8000	59.10	59.00	0.10	0.14	1.4	-1.4
55.10	8000	54.10	54.00	0.10	0.14	1.4	-1.4
50.10	8000	49.10	49.00	0.10	0.14	1.4	-1.4
45.10	8000	44.10	44.00	0.10	0.14	1.4	-1.4
40.10	8000	39.10	39.00	0.10	0.14	1.4	-1.4
39.10	8000	38.10	38.00	0.10	0.14	1.4	-1.4
38.10	8000	37.10	37.00	0.10	0.14	1.4	-1.4
37.10	8000	36.10	36.00	0.10	0.14	1.4	-1.4
36.10	8000	35.10	35.00	0.10	0.14	1.4	-1.4
35.10	8000	34.10	34.00	0.10	0.14	1.4	-1.4
34.10	8000	33.10	33.00	0.10	0.14	1.4	-1.4
33.10	8000	32.00	32.00	0.00	0.14	1.4	-1.4
32.10	8000	31.00	31.00	0.00	0.14	1.4	-1.4
31.10	8000	30.00	30.00	0.00	0.14	1.4	-1.4
30.10	8000	29.00	29.00	0.00	0.14	1.4	-1.4
29.10	8000	28.00	28.00	0.00	0.14	1.4	-1.4
28.10	8000	UNDER-RANGE	27.00	-	-	1.4	-1.4

LABORATORIO CALIBRACION METROLOGICA
 DEPARTAMENTO SALUD OCUPACIONAL
 INSTITUTO DE SALUD DEL ESTADO DE GUJARATO

LINEALIDAD SELECTOR MARGENES DE NIVEL

NPA aplicado (dB)	Frecuencia (Hz)	Rango	Rango (dB)	Nivel Leído (dB)	Nivel Esperado (dB)	Desviación (dB)	U (dB)	Tolerancia positiva (dB)	Tolerancia negativa (dB)
94.00	1000	Ref	30 - 120	94.00	-	-	-	-	-
104.00	1000	R1	40 - 130	104.00	104.00	0.00	0.14	1.4	-1.4
125.00	1000	R1	40 - 130	125.00	125.00	0.00	0.14	1.4	-1.4
84.00	1000	R2	20 - 110	84.00	84.00	0.00	0.14	1.4	-1.4
105.00	1000	R2	20 - 110	105.00	105.00	0.00	0.14	1.4	-1.4

DIFERENCIA DE INDICACIÓN**Ponderaciones Temporales**

NPA aplicado (dB)	Frecuencia (Hz)	Ponderación Temporal	Nivel Leído (dB)	Nivel Esperado (dB)	Desviación (dB)	U (dB)	Tolerancia positiva (dB)	Tolerancia negativa (dB)
94.00	1000	NPS Fast	94.00	-	-	-	-	-
94.00	1000	NPS Slow	94.00	94.00	0.00	0.071	0.3	-0.3
94.00	1000	Leq	94.00	94.00	0.00	0.071	0.3	-0.3

Ponderaciones Frecuenciales

NPA aplicado (dB)	Frecuencia (Hz)	Ponderación Frecuencial	Nivel Leído (dB)	Nivel Esperado (dB)	Desviación (dB)	U (dB)	Tolerancia positiva (dB)	Tolerancia negativa (dB)
94.00	1000	A	94.00	-	-	-	-	-
94.00	1000	C	94.00	94.00	0.00	0.071	0.4	-0.4
94.00	1000	Lineal	94.00	94.00	0.00	0.071	0.4	-0.4

RESPUESTA A TREN DE ONDAS**Ponderación temporal Fast**

NPA aplicado (dB)	Frecuencia (Hz)	Duración (ms)	t_exp (s)	Nivel Leído (dB)	Nivel Esperado (dB)	Desviación (dB)	U (dB)	Tolerancia positiva (dB)	Tolerancia negativa (dB)
116.00	4000.00	-	-	116.90	-	-	-	-	-
116.00	4000.00	200	0.125	115.90	115.92	-0.02	0.071	1.3	-1.3
116.00	4000.00	2	0.125	98.90	98.91	-0.01	0.071	1.3	-2.8
116.00	4000.00	0.25	0.125	89.80	89.91	-0.11	0.071	1.8	-5.3

Ponderación temporal Slow

NPA aplicado (dB)	Frecuencia (Hz)	Duración (ms)	t_exp (s)	Nivel Leído (dB)	Nivel Esperado (dB)	Desviación (dB)	U (dB)	Tolerancia positiva (dB)	Tolerancia negativa (dB)
116.00	4000.00	-	-	116.90	-	-	-	-	-
116.00	4000.00	200	1	109.50	109.48	0.02	0.071	1.3	-1.3
116.00	4000.00	2	1	89.90	89.91	-0.01	0.071	1.3	-5.3

Nivel promediado en el tiempo

NPA aplicado (dB)	Frecuencia (Hz)	Duración (ms)	Nivel Leído (dB)	Nivel Esperado (dB)	Desviación (dB)	U (dB)	Tolerancia positiva (dB)	Tolerancia negativa (dB)
116.00	4000.00	-	116.90	-	-	-	-	-
116.00	4000.00	200	109.90	109.91	-0.01	0.071	1.3	-1.3
116.00	4000.00	2	89.90	89.91	-0.01	0.071	1.3	-2.8
116.00	4000.00	0.25	80.80	80.88	-0.08	0.071	1.8	-5.3

INDICACIÓN DE SOBRECARGA

Margen Superior (dB)	Frecuencia (Hz)	Señal de Entrada	Nivel Sobrecarga (dB)	Nivel Esperado (dB)	Desviación (dB)	U (dB)	Tolerancia positiva (dB)	Tolerancia negativa (dB)
130	4000	Semiciclo positivo	140.30	-	-	-	-	-
130	4000	Semiciclo negativo	140.20	140.30	-0.10	0.14	1.8	-1.8



LABCAL – ISP

Laboratorio de Calibración Acústica. Instituto de Salud Pública de Chile.

CERTIFICADO DE CALIBRACIÓN PERIÓDICA

Código: CAL20170074

Página 1 de 1 páginas (más anexos)

CALIBRADOR ACÚSTICO	: RION
MODELO	: NC-74
NÚMERO DE SERIE	: 35173536
FECHA DE CALIBRACIÓN	: 22 – 08 – 2017
CLIENTE	: SEREMI SALUD DE LA REGIÓN METROPOLITANA
TÉCNICO DE CALIBRACIÓN	: MAURICIO SÁNCHEZ VALENZUELA

Signatario autorizado

Fecha de emisión: 23 – 08 – 2017

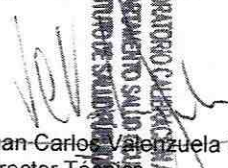
Juan Carlos Valenzuela Illanes
Director Técnico

La incertidumbre expandida de medida se ha obtenido multiplicando la incertidumbre típica de medición por el factor de cobertura $k=2$ que, para una distribución normal, corresponde a una probabilidad de cobertura de aproximadamente el 95%.

Anexo a este Certificado de Calibración se adjuntan los valores nominales de los resultados de la calibración, junto con las tolerancias establecidas en la especificación metrológica aplicada. Se incluye además, una tabla resumen con el resultado de contrastar dichas tolerancias con los resultados, teniendo en cuenta la incertidumbre de medida. La tabla no supone la conformidad del instrumento con respecto a la especificación metrológica, tan solo con los apartados de dicha especificación metrológica.

Los resultados se refieren al momento y condiciones en que se realizaron las mediciones, aplicando únicamente al instrumento sometido a ensayo. Este Informe no podrá ser reproducido parcialmente sin la aprobación por escrito del laboratorio que lo expide.

Laboratorio de Calibración Acústica. Instituto de Salud Pública de Chile

Marathón 1000 – Nuñoa – Santiago – Chile.

Tel.: (56 – 2) 2575 55 61.

www.ispch.cl

▪ **CONDICIONES AMBIENTALES DE MEDIDA:**

T = 23°C ± 3°C / H.R. = 50% ± 20% / P = 95kPa ± 10kPa

▪ **CONDICIONES AMBIENTALES DE REFERENCIA:**

T = 23°C / H.R. = 50% / P = 101,325kPa

▪ **PROCEDIMIENTO DE CALIBRACIÓN:**

ME 512 03 007 Calibración de Calibradores Acústicos de Terreno Según Norma Técnica UNE-EN 60942:2005

▪ **ESPECIFICACIÓN METROLÓGICA APLICADA:**

Las tolerancias aplicadas son las establecidas en el Anexo B de la norma UNE-EN 60942:2005, de Calibradores Acústicos. Dichas tolerancias son las establecidas para un grado de precisión del instrumento CLASE 1.

▪ **PATRONES UTILIZADOS EN LA CALIBRACIÓN:**

Los patrones utilizados garantizan su trazabilidad a través de laboratorios nacionales acreditados por el INN o por laboratorios internacionales acreditados. La trazabilidad de las medidas efectuadas se refiere a nuestros patrones de referencia calibrados periódicamente con los patrones de los laboratorios de Brüel & Kjaer.

▪ **OBSERVACIONES:**

Todos los resultados están referidos a las condiciones ambientales de referencia establecidas en la especificación metrológica aplicada.

▪ **RESUMEN DE RESULTADOS:**

Apartados de la especificación metrológica Norma UNE-EN 60942:2005	Prueba	Resultado
Niveles de presión acústica (Apartados 5.2.2 y 5.2.3 – Tabla 1)	Valor nominal	POSITIVO
	Estabilidad	POSITIVO
Distorsión total (Apartado 5.5 – Tabla 6)		POSITIVO
Frecuencia (Apartado 5.3.2 – Tabla 3)	Valor nominal	POSITIVO

- Resultado **POSITIVO** significa que el instrumento cumple con la especificación metrológica aplicada.
- Resultado **NEGATIVO** significa que el instrumento no cumple con la especificación metrológica aplicada.
- Resultado **N/A** significa que el ensayo no es aplicable al instrumento.

▪ **INSTRUMENTACIÓN UTILIZADA PARA LA CALIBRACIÓN**

INSTRUMENTO	MARCA	MODELO	Nº SERIE	CERTIFICADO DE CALIBRACIÓN	CALIBRADO POR
Generador de funciones	STANDFORD	DS360	88431	2016-3605	DTS
Multímetro Digital	AGILENT TECHNOLOGIES	3458A	MY45044808	D-K-15155-01-00	UNIVERSIDAD DE CONCEPCIÓN
Módulo de presión Barométrica	ALMEMO	FD A612-SA	9040332	D-K-15211-01-00	ENAER
Termohigrómetro	ALMEMO	FH A646-E1	09070450	D-K-15211-01-00	ENAER
Micrófono Patrón	BRUEL & KJAER	4192	2686091	CAS-140788-X5Y9G2-301	BRÜEL&KJAER North America Inc.

LABORATORIO DE CALIBRACION METROLOGICA
 DEPARTAMENTO DE METROLOGIA Y CALIBRACION
 MINISTERIO DE SALUD

NIVEL DE PRESIÓN SONORA

Valor nominal del NPS

NPS (dB)	Frecuencia (Hz)	Nivel Leído (dB)	Desviación (dB)	Tolerancia Positiva (dB)	Tolerancia Negativa (dB)	Incertidumbre (dB)
94.00	1000.00	94.16	0.16	0.40	-0.40	± 0.11

Estabilidad del NPS

NPS (dB)	Frecuencia (Hz)	Nivel Leído (dB)	Nivel Esperado (dB)	Desviación (dB)	Tolerancia (dB)	Incertidumbre (dB)
94.00	1000.00	0.03	0.00	0.03	0.10	± 0.0058

DISTORSIÓN

NPS (dB)	Frecuencia (Hz)	Distorsión Leída (%)	Distorsión Esperada (%)	Desviación (%)	Tolerancia (%)	Incertidumbre (%)
94.00	1000.00	1.336	0.000	1.336	3.000	± 0.36

FRECUENCIA

Valor nominal de la Frecuencia

NPS (dB)	Frecuencia (Hz)	Frecuencia Exacta (Hz)	Frecuencia Leída (Hz)	Desviación (Hz)	Tolerancia Positiva (Hz)	Tolerancia Negativa (Hz)	Incertidumbre (Hz)
94.00	1000.00	1000.00	1002.49	2.49	10.00	-10.00	± 0.50

En los casos de cambios de destino, las obras a realizar deberán preservar las características patrimoniales o particulares del inmueble y contar con la autorización del organismo competente según su clasificación.

Artículo 3.4.6.- Condiciones de Edificación.

En los Monumentos Nacionales, Inmuebles de Conservación Histórica y Sectores Especiales señalados en el Capítulo IV de la presente Ordenanza, las condiciones de edificación estarán en lo general determinadas a partir de la presentación de un proyecto específico, que debe procurar la conservación y/o rehabilitación armónica del inmueble o conjunto, visado por el organismo competente en los casos de Monumentos Nacionales e Inmuebles de Conservación.

Sin perjuicio de los requerimientos específicos de los organismos competentes, la presentación del proyecto deberá contemplar levantamiento del inmueble original y planos de planta y fachada del proyecto, a escala 1:100, que muestren el logro del objetivo de conservación del inmueble y la integración armónica del proyecto con su entorno. En caso justificado por las dimensiones del conjunto, el Director de Obras podrá autorizar planos a otra escala.

Artículo 3.4.7.- Resguardo al entorno de los monumentos nacionales e inmuebles de conservación.

Los proyectos que se realicen en predios colindantes a monumentos nacionales o inmuebles de conservación deberán considerarse en su diseño una relación armónica con éstos. Con este objetivo la DOM exigirá presentar planos que muestren la integración armónica del proyecto con su entorno, como son por ejemplo: fachadas con los edificios adyacentes; planta de conjunto con los edificios adyacentes y planta de 1er piso con tratamiento de espacios públicos.

Artículo 3.4.8.- Estacionamientos.

Los proyectos a que se refiere éste párrafo deberán cumplir con los estándares de estacionamientos determinados de acuerdo al Capítulo V de la presente Ordenanza, los que podrán autorizarse en otro predio de acuerdo al Art. 2.4.2 de la OGU y C. Cuando la aplicación de los estándares genere una exigencia de hasta 10 estacionamientos, no será obligatoria la provisión de estos.

Párrafo 3.5

Normas generales sobre áreas de restricción

Artículo 3.5.1.- Zonas de restricción de ladera Cerro San Cristóbal.

Estas zonas se regirán según lo establecido en el Capítulo IV de la presente Ordenanza.

Artículo 3.5.2.- Franjas de protección de tendidos eléctricos.

Corresponde a una franja de protección de las Líneas de Alta Tensión, ambas de 110 kv, graficados en los planos PRR-01 y PRR-02.

Las condiciones y restricciones respecto de ellas son las establecidas del artículo 8.4.3 de la Ordenanza del P.R.M.S. De acuerdo a éste se considera una franja de protección de 10 m a eje y 20 m de ancho total. En dicha franja sólo se permiten los usos de área verde y vialidad.

Estas quedan sujetas además a las normas específicas de los organismos competentes, según lo señalado en el mismo artículo 8.4.3 del PRMS.

Artículo 3.5.3.- Franja de protección de canales.

En general corresponde a la franja de protección del cauce de los canales La Pólvora y Canal Del Camen graficados en los planos PRR-01 y PRR-02.

Para la aprobación de cualquier permiso de edificación o demolición en un predio por el cual pase alguno de los canales señalados, el proyecto deberá ser previamente visado por la entidad correspondiente: Asociación de Canalistas del Maipo o del Canal La Pólvora; en relación a las obras que comprometan el paso del canal.

CAPITULO IV

Zonificación, usos de suelo y normas específicas

Párrafo 4.1

Zonificación

Artículo 4.1.1.- Para los efectos de la aplicación de la presente Ordenanza, el territorio de la Comuna estará dividido en Zonas U, que indican los usos de suelo; y en Áreas E, que establecen las condiciones de edificación, en conformidad a lo graficado en el Plano PRR01 y PRR02 respectivamente.

Los proyectos de loteos, subdivisión predial y de edificación situados en las diferentes Zonas y Áreas en que se divide la comuna, tendrán que cumplir con las normas que se indican a continuación para cada una de estas Zonas y Áreas Normativas.

Artículo 4.1.2.- Zonas de Uso de Suelo / Edificación

Las Zonas normativas U que establecen los usos de suelo permitidos, restringidos y prohibidos, son las que se indican a continuación:

Zonas U-E	: Corresponden a zonas de Uso de Suelo preferentemente de Equipamiento.
Zonas U-H	: Corresponden a zonas de Uso de Suelo preferentemente de Vivienda.
Zonas U-EH	: Corresponden a zonas de Usos de Suelo preferentemente de Equipamiento y Vivienda.
Zonas Z-S	: Corresponden a Zonas Especiales.
Zonas Z-R	: Corresponden a Zonas de Restricción.

Las Áreas normativas E que establecen las condiciones de edificación, son las que se indican a continuación:

Áreas E-A	: Corresponden a Áreas de Edificación Alta.
Áreas E-M	: Corresponden a Áreas de Edificación Media.
Áreas E-B	: Corresponden a Áreas de Edificación Baja.

Artículo 4.1.3.- Límite entre zonas.

Los límites de las Zonas de Uso de Suelo y Áreas de Edificación se definirán conforme a lo graficado en los Planos PRR-01 y PRR-02, siguiendo el trazado de los ejes de las calles o los fondos de los predios que enfrentan la calle límite.

Estos criterios se aplicarán respetando las Zonas Especiales y de Restricción graficadas en los mismos planos.

Cuando el límite corresponde a los fondos de predios, se entenderá los predios constituidos a la fecha de entrada en vigencia de este PRC, o en el caso de fusiones, se extenderá la zona hasta una profundidad máxima de 50 mts. a partir de la calle límite.

Cuando 2 predios contiguos pertenezcan a distintas zonas, respecto del uso del suelo, se aplicará en ambos predios, en una faja de 5 m. de ancho al deslinde común, la norma más restrictiva.

En el caso de predios que colinden con viviendas existentes ubicadas en zonas preferentemente de vivienda, si se contemplan los usos de suelo de equipamiento intercomunal, almacenamiento, actividades productivas o de transporte, esta faja deberá ser arborizada.

En lo referente a las condiciones de edificación se aplicará lo establecido en el Art. 3.3.5 de esta Ordenanza.

Párrafo 4.2

Zonas de uso de suelo

Zonas Preferentemente Equipamiento

1. U-E BARRIO LA VEGA, BARRIO PATRONATO Y EJES COMUNALES: RECOLTA, EL SALTO, AMERICO VESPUCCIO, DORSAL Y GUANACO.

Condiciones de Uso del Suelo.

- a. Usos Permitidos:
 - Vivienda. Se permite en toda la zona excepto en calles de perfil 20m o más, donde no se permite que enfrente a la calle en primer piso.
 - Equipamiento de escala intercomunal, comunal y vecinal.
- b. Usos Restringidos:
 - Actividades Productivas:
 - Tipo A se restringe a calles de ancho mínimo 15m entre líneas oficiales.
 - Tipo B y C se restringe a calles de ancho mínimo 30m entre líneas oficiales. Ambas con las condiciones detalladas en el Cuadro N°2 de esta Ordenanza.
 - Almacenamiento:
 - Tipo A y Tipo B se restringen a calles de ancho mínimo 15m.
 - Tipo C se restringe a calles de ancho mínimo 30m.
 - Ambas con las condiciones detalladas en el Cuadro N°2 de esta Ordenanza.
 - Transporte:
 - Tipo A, B y C, con las condiciones detalladas en el Cuadro N°10 de esta Ordenanza.
- c. Usos Prohibidos:

Se prohíben todos los usos de suelo que no están expresamente permitidos, los restringidos que no cumplen con las condiciones de esta Ordenanza y los usos de suelo mencionados en el Artículo 3.2.4 de la presente Ordenanza.

2. U-E1 BARRIO BELLAVISTA

Condiciones de Uso del Suelo.

- a. Usos Permitidos:
 - Vivienda.
 - Equipamiento de escala vecinal.
- b. Usos Restringidos:
 - Equipamiento de escala comunal, se restringe a calles de ancho mínimo 15m
 - Equipamiento de escala intercomunal, se restringe a calles de ancho mínimo 30m
 - Equipamiento de tipo educación de escala intercomunal y comunal se restringe a calles de ancho mínimo 15m
 - Actividades Productivas:
 - Tipo A se restringe a calles de ancho mínimo 15m
 - Tipo B y C se restringe a calles de ancho mínimo 30m
 - Ambas con las condiciones detalladas en el Cuadro N°2 de esta Ordenanza.
 - Almacenamiento:
 - Tipo A y Tipo B se restringe a calles de ancho mínimo 15m, con las condiciones detalladas en el Cuadro N°2 de esta Ordenanza.
 - Transporte:
 - Tipo B: Ventas de Combustibles y Servicios Automotrices con las condiciones detalladas en el Cuadro N°10 de esta Ordenanza; Plantas de Revisión Técnica se restringe a calles de ancho mínimo 30m.
- c. Usos Prohibidos:
 - Almacenamiento Tipo C.
 - Transporte Tipo A y C.

Se prohíben además todos los usos de suelo que no están expresamente permitidos, los restringidos que no cumplen con las condiciones de esta Ordenanza y los usos de suelo mencionados en el Artículo 3.2.4 de la presente Ordenanza.

3. U-E2 PARQUE TECNOLÓGICO EL SALTO.

Condiciones de Uso del Suelo.

- a. Usos Permitidos:
 - Vivienda.
 - Equipamiento de escala intercomunal, comunal y vecinal.
 - Actividades Productivas Tipo A, Tipo B y Tipo C, con las condiciones detalladas en el Cuadro N°2.
 - Almacenamiento Tipo A, Tipo B y Tipo C, con las condiciones detalladas en el Cuadro N°2.
 - Transporte Tipo A, B y C, con las condiciones detalladas en el Cuadro N°10.
 - Estaciones de Transferencia y/o Plantas de Reciclaje para tratamiento de residuos de la propia comuna, con las condiciones establecidas en el Art. 7.2.3 del PRMS.
- b. Usos Prohibidos:

Se prohíben todos los usos de suelo que no están expresamente permitidos, los restringidos que no cumplen con las condiciones de esta Ordenanza y los usos de suelo mencionados en el artículo 3.2.4 de la presente Ordenanza.

Instrumentos de Planificación Territorial - Región Metropolitana

🔍 bombero núñez 206 Recoleta

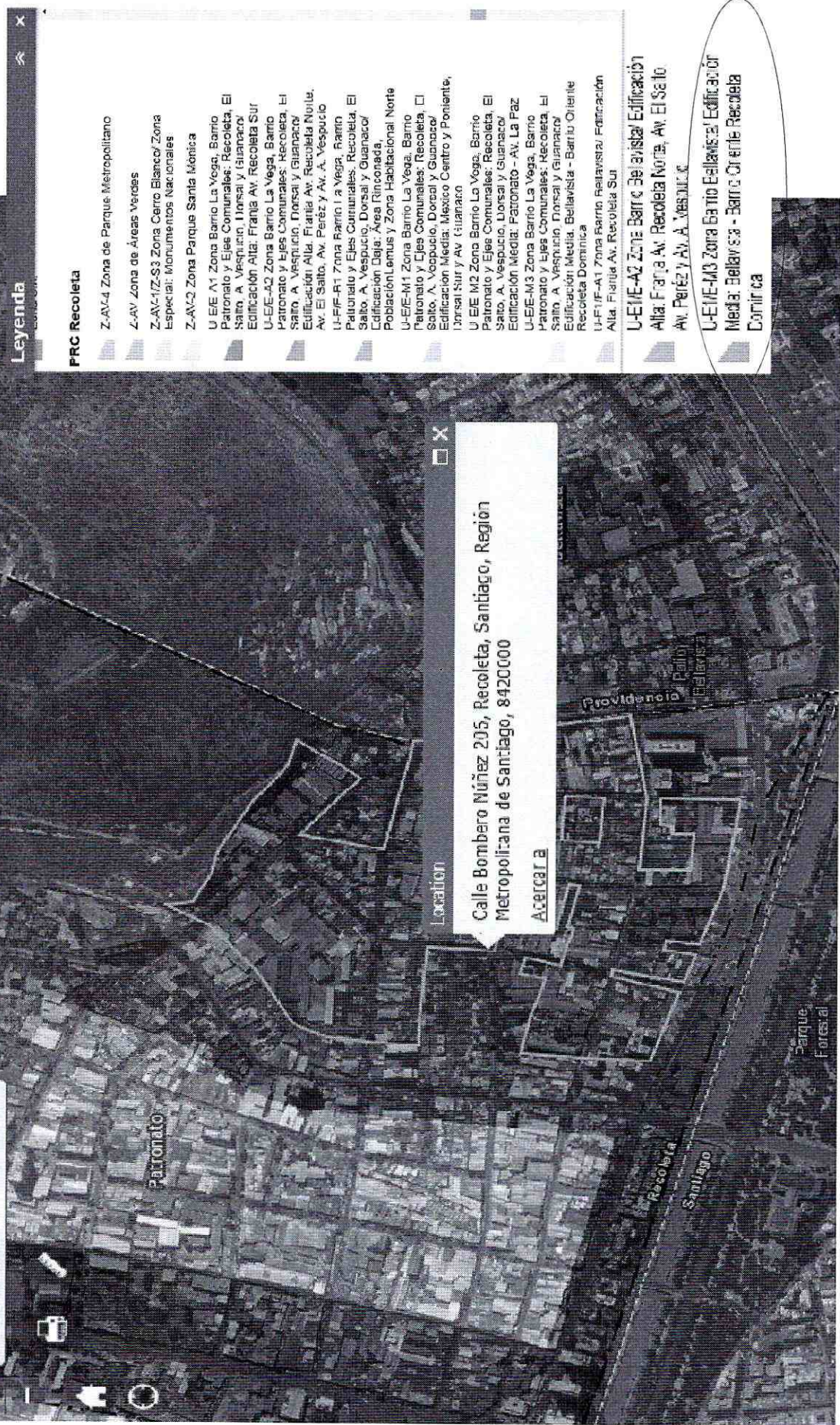

Leyenda

PRC Recoleta

- Z-AV-4 Zona de Parque Metropolitano
- Z-AV Zona de Áreas Verdes
- Z-AV-1/2-S3 Zona Cerro Blanco/ Zona Especial: Monumentos Nacionales
- Z-AV-2 Zona Parque Santa Mónica
- U-EE-A1 Zona Barrio La Vega, Barrio Patronato y Ejes Comunales: Recoleta, El Salto, A. Vespucio, Dorsal y Guanaco/ Edificación Alta: Fragua Av. Recoleta Sur
- U-EE-A2 Zona Barrio La Vega, Barrio Patronato y Ejes Comunales: Recoleta, El Salto, A. Vespucio, Dorsal y Guanaco/ Edificación Alta: Fragua Av. Recoleta Norte, Av. El Salto, Av. Pérez y Av. A. Vespucio
- U-EE-B1 Zona Barrio La Vega, Barrio Patronato y Ejes Comunales: Recoleta, El Salto, A. Vespucio, Dorsal y Guanaco/ Edificación Baja: Área Rinconada, Población Lemos y Zona Habitacional Norte
- U-EE-M1 Zona Barrio La Vega, Barrio Patronato y Ejes Comunales: Recoleta, El Salto, A. Vespucio, Dorsal y Guanaco/ Edificación Media: Mexico Centro y Poniente, Dorsal Sur y Av. Villarreal
- U-EE-M2 Zona Barrio La Vega, Barrio Patronato y Ejes Comunales: Recoleta, El Salto, A. Vespucio, Dorsal y Guanaco/ Edificación Media: Patronato - Av. La Paz
- U-EE-M3 Zona Barrio La Vega, Barrio Patronato y Ejes Comunales: Recoleta, El Salto, A. Vespucio, Dorsal y Guanaco/ Edificación Media: Bellavista - Barrio Oriente Recoleta Dominica
- U-FUF-A1 Zona Barrio Relawstra/ Edificación Alta: Fragua Av. Recoleta Sur
- U-EVE-A2 Zona Barrio Bellavista/ Edificación Alta: Fragua Av. Recoleta Norte, Av. El Salto, Av. Pérez y Av. A. Vespucio
- U-EVE-M3 Zona Barrio Bellavista/ Edificación Media: Bellavista - Barrio Oriente Recoleta

Location

Calle Bombero Núñez 205, Recoleta, Santiago, Región Metropolitana de Santiago, 8420000

ACERCAR

Ubicación de Receptor en el Plano Regulador Comunal de Recoleta

OBSERVACIONES

Información Obtenida del MINVU a través de la herramienta zonificacionipr.minvu.cl