

DEV

**FORMULA CARGOS QUE INDICA A NOVA AUSTRAL
S.A., TITULAR DE CES ARACENA 1**

RES. EX. N° 1 / ROL D-024-2023

Santiago, 23 de febrero de 2023

VISTOS:

Conforme con lo dispuesto en el artículo segundo de la Ley N°20.417, que establece la Ley Orgánica de la Superintendencia del Medio Ambiente (en adelante, LO-SMA); en la Ley N°19.880, que establece Bases de los Procedimientos Administrativos que rigen los Actos de los Órganos de la Administración del Estado; en la Ley N°19.300 sobre Bases Generales del Medio Ambiente; la Ley N°18.575, Ley Orgánica Constitucional de Bases Generales de la Administración del Estado; en el Decreto con Fuerza de Ley N°3, del año 2010, del Ministerio Secretaría General de la Presidencia, que Fija la Planta de la Superintendencia del Medio Ambiente; en el Decreto Supremo N°30, del año 2012, del Ministerio del Medio Ambiente, que aprueba reglamento sobre programas de cumplimiento, autodenuncia y planes de reparación; en la Resolución Exenta N°2.124, de 30 de septiembre de 2021, de la Superintendencia del Medio Ambiente, que fija la organización interna de la Superintendencia del Medio Ambiente; en la Resolución Exenta N° 119123/44/2021, de fecha 11 de mayo de 2021, de la Superintendencia del Medio Ambiente que nombra a Jefa del Departamento de Sanción y Cumplimiento; en la Resolución Exenta N°549, de fecha 31 de marzo de 2020, de la Superintendencia del Medio Ambiente, que Renueva Reglas de Funcionamiento Especial de Oficina de Partes y Oficina de Transparencia y Participación Ciudadana de la SMA; y en la Resolución N°7, de 2019, de la Contraloría General de la República, que Fija Normas Sobre Exención del Trámite de Toma de Razón.

CONSIDERANDO:

1. Que, conforme a lo establecido en los artículos 2°, 3° y 35 de la LO-SMA, la Superintendencia del Medio Ambiente (en adelante e indistintamente, "SMA" o "Superintendencia") es el servicio público creado para ejecutar, organizar y coordinar la fiscalización y seguimiento de los instrumentos de gestión ambiental que establece la ley, así como imponer sanciones en caso de que se constaten infracciones a estas.

**I. IDENTIFICACIÓN DEL PRESUNTO
INFRACTOR Y DE LA UNIDAD
FISCALIZABLE**

2. Que, Nova Austral S.A. (en adelante e indistintamente, "el titular", "la empresa") Rol Único Tributario N° 98.892.540-7, es titular¹, entre

¹ De acuerdo a lo dispuesto en la Res. Ex. N° 012, de 8 de enero de 2014, de la Comisión de Evaluación Ambiental de la Región de Magallanes y la Antártica Chilena, que tuvo presente el cambio de titularidad de la RCA N° 22/2001.

otros, del Proyecto “Centro de engorda de Salmonídeos Caleta Hawkins” (en adelante, “el Proyecto”) calificado favorablemente mediante Resolución Exenta N° 22, de 09 de marzo de 2001, de la Comisión Regional del Medio Ambiente de la Región de Magallanes y de la Antártica Chilena (en adelante, “RCA N° 22/2001”), asociado a la unidad fiscalizable CES ARACENA 1 (en adelante e indistintamente, “la UF”). Dicha UF se localiza en Estero Staples, Isla Capitán Aracena, comuna de Punta Arenas, Región de Magallanes y la Antártica Chilena.

3. Que, el referido proyecto consiste en un centro de cultivo de salmónidos ubicado en el Estero Staples, al norte de Caleta Hawkins, Isla Capitán Aracena, comuna de Punta Arenas, Región de Magallanes y la Antártica Chilena, inscrito en el Registro Nacional de Acuicultura bajo el código N° 120067.

4. Que, en lo que interesa para esta formulación de cargos, de acuerdo a la “Declaración de Impacto Ambiental, Proyecto Centro de engorda de Salmonídeos, Caleta Hawkins, Isla Aracena” (en adelante, DIA), anexo 16, “Solicitud de concesión Sernapesca”, se indica en el numeral 7 de dicho documento una producción anual proyectada total de 1.500.000 kilogramos.

5. Que, asimismo en la página 4 del Addendum 1 de la DIA referenciada en el considerando anterior, se indica: “1.5 Se corrigió las tablas para cada especie, siendo la cosecha bruta de 1500 ton (...)”

6. Que, por último, en el segundo “Informe de solicitud de aclaraciones, rectificaciones o ampliaciones a la declaración de impacto ambiental del proyecto “CENTRO DE ENGORDA DE SALMONÍDEOS. CALETA HAWKINS” Pesca Chile S.A.” se indica respecto de la descripción del proyecto, numeral 1.1., que “se acepta la rectificación del proyecto, en cuanto se producirá un límite de 1500 toneladas brutas por ciclo productivo (...)”

II. ANTECEDENTES DEL PROCEDIMIENTO SANCIONATORIO
A. Denuncias

7. Que, mediante la presente formulación de cargos se aborda la denuncia incorporadas en la siguiente tabla:

Tabla 1. Denuncia consideradas en la formulación de cargos

N°	ID	Fecha de ingreso	Denunciante	Materias denunciadas
1	5-XII-2023	12/01/2023	Sernapesca	La producción obtenida en el centro durante el ciclo productivo 2019-2021 alcanzó las 1.674,4 toneladas (1.503,8 toneladas cosechadas y 170,6 toneladas de mortalidad), lo cual habría superado en 174,4 toneladas (equivalentes a un 11,6%), lo autorizado mediante RCA N°22/2001.

Fuente: Elaboración propia conforme a la denuncia recibida.

B. Gestiones realizadas por la Superintendencia del Medio Ambiente

B.1. Informes de fiscalización ambiental

a) *Informe de Fiscalización DFZ-2023-112-XII-RCA.*

8. Que, mediante Ord. N° MAG 00020/2022, de 11 de enero de 2023, la Dirección Regional del Servicio Nacional de Pesca y Acuicultura Región de Magallanes derivó el Informe de denuncia que recoge los resultados de la actividad desarrollada por funcionarios de dicho Servicio, consistentes en la fiscalización documental realizada al CES ARACENA 1, en el marco de la verificación del cumplimiento del número y biomasa autorizada a cultivar. Dicho informe fue ingresado a los registros de esta Superintendencia con el ID-5-XII-2023.

9. Que, con fecha 24 de enero de 2023, la División de Fiscalización y Conformidad Ambiental derivó al Departamento de Sanción y Cumplimiento el expediente de fiscalización ambiental e IFA DFZ-2023-112-XII-RCA, que detalla las actividades de examen de información realizadas por esta SMA.

III. HECHOS CONSTITUTIVOS DE INFRACCIÓN

A. Infracciones contempladas en el artículo 35, letra a), de la LOSMA

10. Que, conforme a lo dispuesto en el artículo 35, literal a), de la LOSMA, corresponde exclusivamente a la SMA el ejercicio de la potestad sancionadora respecto de las siguientes infracciones: *“a) El incumplimiento de las condiciones, normas y medidas establecidas en las resoluciones de calificación ambiental”*.

11. Que, a partir de las actividades de fiscalización referidas, ha sido posible detectar las siguientes infracciones susceptibles de ser subsumidas en el artículo 35 literal a) de la LO-SMA:

A.1. Incumplimiento de la producción máxima autorizada por la RCA N° 22/2001

12. Que, conforme se explicitó en los considerandos 4, 5 y 6 del presente acto administrativo, el CES ARACENA 1, tiene autorizada una producción máxima de 1.500 toneladas.

13. Que, adicionalmente la RCA N° 22/2001 dispone en su considerando 4.1 que al proyecto le es aplicable el *“Permiso ambiental sectorial correspondiente al Artículo 72: para realizar actividades de cultivo y producción de recursos hidrobiológicos, a que se refiere el Título VI de la Ley N°18.892, Ley General de Pesca y Acuicultura y sus modificaciones, cuyo texto refundido, coordinado y sistematizado se contiene en el D.S. N° 430, de 1992, del Ministerio de Economía, Fomento y Reconstrucción.”*

14. Que, en relación a lo anterior el artículo 87° de la citada Ley General de Pesca y Acuicultura, dispone que se deberán reglamentar las medidas de protección del medio ambiente para que los establecimientos de acuicultura operen en niveles compatibles con las capacidades de los cuerpos de agua lacustres fluviales y marítimos.

15. Que, al efecto, con fecha 24 de agosto de 2001, se dictó el Reglamento Ambiental para la Acuicultura (en adelante, RAMA), contenido en el D.S. N° 320 del actual Ministerio de Economía Fomento y Turismo.

16. Que, el inciso tercero del artículo 15 del reglamento precitado, dispone que *“El titular de un centro de cultivo no podrá superar los niveles de producción aprobados en la resolución de calificación ambiental.”*.

17. Que, según se consigna en el Informe de Denuncia de Sernapesca, se analizó la información contenida en los reportes de recepción de materia prima de las Plantas de Proceso a través de la plataforma Trazabilidad. Respecto al ciclo 2019-2021 la materia prima procesada proveniente del CES ARACENA 1, código 120067, correspondió a una biomasa de 1.503.797Kg (1.504 toneladas), a lo cual se suma una mortalidad de 170.559Kg (171 toneladas), alcanzándose una producción total de 1.674.356Kg (1.674 Toneladas). Lo anterior, implica que la producción de 1.500 toneladas autorizada mediante RCA N°22/2021, se ha sobrepasado en 174.356Kg (174 Toneladas), equivalente a 11,62%.

18. Que, la misma denuncia identifica como antecedente adicional para evaluar la sobreproducción del centro, la información que reporta el titular en la Plataforma del Sistema de Información de Fiscalización de la Acuicultura (en adelante, “SIFA”), en donde figura que se ingresaron 344.968 peces al CES, iniciando el ciclo productivo la Semana 41 de 2019 (7 al 13 de octubre) y finalizando en la Semana 11 de 2021 (15 al 21 de marzo) con la cosecha total de 245.374 peces, que equivalen a 1.563.314Kg de biomasa (1.563 Toneladas). Por otra parte, la biomasa de la mortalidad en el ciclo corresponde a 85.575 peces (24,81%) y generó una biomasa de 170.559Kg (171 toneladas). En consecuencia, la producción total del centro de cultivo por SIFA, asciende a 1.733.873Kg (1.734 toneladas), lo que supera en 233.873Kg (234 Toneladas) la producción máxima autorizada de 1.500 toneladas (15,59%).

19. Que, adicionalmente, la denuncia acompaña el Informe Ambiental (“INFA”) del ciclo productivo en cuestión, efectuado el 04 de febrero de 2021, que arrojó como resultado condiciones ambientales aeróbicas en el área de sedimentación del centro.

Figura N°1: Biomasa declarada en el centro de cultivo Aracena 1 (120067), durante el ciclo productivo 2019-2021.

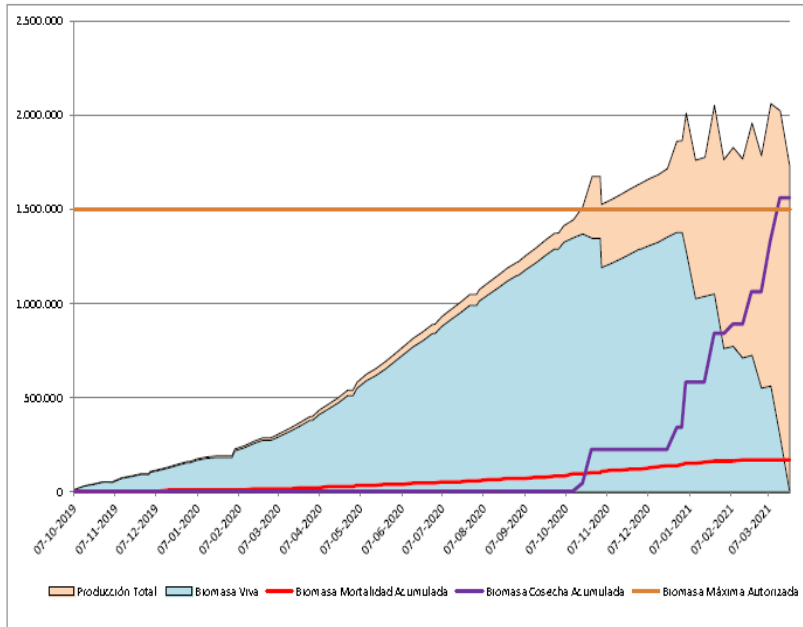

Fuente: Informe de denuncia Sernapesca.

20. Que, por otra parte, se tiene en cuenta que el CES ARACENA 1 se encuentra en aguas interiores del Parque Nacional Alberto de Agostini, creado por el Decreto Supremo N° 80, de 1965, del Ministerio de Agricultura.

Imagen N° 1: Ubicación del CES ARACENA 1

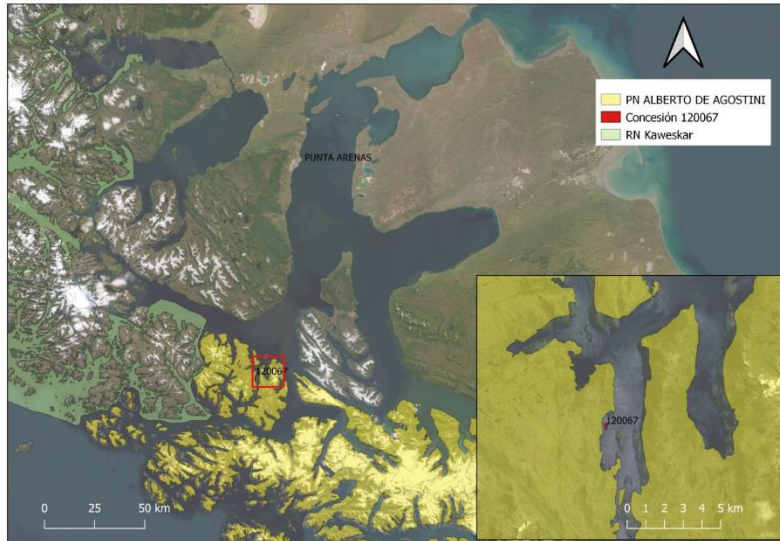

Fuente: Informe de denuncia Sernapesca.

21. Que, el Parque Nacional Alberto de Agostini corresponde a un paradero de lobos finos *–Arctocephalus australis–*, de lobo común *–Otaria flavescens–*, de elefante marino *–Mirounga leonina–* y durante la estación primavera-otoño de la foca leopardo *–Hydrurga leptonyx–*, además de ser utilizado con cierta frecuencia, durante todo el año, por animales que se desplazan entre el Estrecho de Magallanes y el canal Magdalena. Dicha

área alberga colonias de cormoranes del tipo *Ph. Albiventer*, y otras colonias de especies y densidad indeterminadas.²

22. Que, finalmente, el artículo 36 de la Ley N° 19.300 dispone que “*forman parte de un área protegida las porciones de mar, terrenos de playa, playas de mar, lagos, lagunas, embalses, cursos de agua, pantanos y otros humedales, situados dentro de su perímetro*”.

23. Que, en atención a lo anteriormente expuesto, los hechos descritos son susceptibles de constituir una infracción de carácter grave, conforme al artículo 36 N° 2 literal i) de la LO-SMA, en tanto se trata de hechos, actos u omisiones que contravengan las disposiciones pertinentes y que alternativamente se ejecuten al interior de áreas silvestres protegidas del Estado, sin autorización.

24. Que, asimismo e indistintamente, se estima los hechos descritos son susceptibles de constituir una infracción de carácter grave, conforme al artículo 36 N° 2 literal e) de la LO-SMA, que dispone que constituyen infracciones graves los hechos, actos u omisiones que contravengan las disposiciones pertinentes y que alternativamente incumplan gravemente las medidas para eliminar o minimizar los efectos adversos del proyecto o actividad de acuerdo a lo previsto en la respectiva RCA.

25. Que, en efecto, el Informe de denuncia indica que “*La sobreproducción se caracteriza por ser una infracción que atenta de manera directa en contra de la sustentabilidad ambiental y sanitaria del sector acuícola, puesto que se vulnera todo el sistema de normas y autorizaciones que se tuvo en consideración para efectos de establecer una producción óptima desde el punto de vista sanitario y, por otro lado, compatible con los niveles de capacidad de los cuerpos de agua lacustres, fluviales y/o marítimos*”. Agrega que, el solo hecho que el legislador haya establecido una tipología de ingreso al Sistema de Evaluación de Impacto Ambiental asociada a la producción de recursos hidrobiológicos, implica la existencia de un nivel de riesgo ambiental relevante, que incide en que la actividad no pueda llevarse a cabo, sin antes pasar por un procedimiento administrativo de evaluación ambiental asociado a este tipo de proyectos en particular.

26. Que, en función de lo anterior, Sernapesca indica que “*el aumento de la producción por sobre lo evaluado, redundaría necesariamente en la vulneración del SEIA, en atención a que las consideraciones ambientales base de funcionamiento del proyecto autorizado, son modificadas posteriormente por el titular, de manera que los presupuestos fácticos de operación constatados dejan de guardar relación con los evaluados ambientalmente (...)*”.

² Vid. Plan de Manejo Parque Nacional Alberto de Agostini, disponible en http://www.conaf.cl/wp-content/files_mf/1382465848PNAlbertoAgostini.pdf

27. Que, las técnicas productivas utilizadas en la acuicultura pueden afectar el medio ambiente marino de distintas formas, una de las cuales es la alimentación de los salmones, la que interviene, tanto en la columna de agua como en el fondo marino a través del alimento no consumido y a través de los desechos de los peces. Este fenómeno aumenta la cantidad de nitrógeno y fósforo de los sistemas acuáticos, disminuyendo el oxígeno disponible y generando la eutroficación del medio, estimulando la aparición de algunos organismos y la ausencia de otros, alterando gravemente los ecosistemas acuáticos (Buschmann, 2001)³. De este modo, se aprecia que existe un mayor nivel de impacto y riesgo ambiental al evaluado, en razón del aumento de aportes en materia orgánica e inorgánica en los sedimentos que facilitan los procesos anaeróbicos; dispersión en el agua y precipitación de sedimentos, disminución del oxígeno disuelto en la columna de agua como consecuencia de la mayor cantidad de peces en cultivo; propagación de enfermedades y disponibilidad de fármacos en el medio; disminución de flujo de agua por mayor biomasa; y un aumento en la probabilidad de escape de peces al medio con el peligro de depredación de ejemplares de fauna nativa. Esto puede generar un impacto negativo en la abundancia y riqueza de la flora y fauna del medioambiente. Por lo mismo, mediante la evaluación ambiental a que se someten los proyectos acuícolas en el Sistema de Evaluación de Impacto Ambiental, justamente ese efecto o impacto es el que se busca mitigar y evitar, estableciendo, entre otras diferentes medidas de manejo, los límites de producción asociados al proyecto.

IV. INSTRUCCIÓN DEL PROCEDIMIENTO SANCIONATORIO

28. Que, mediante Memorandum D.S.C. N° 64, de fecha 26 de enero de 2023, se procedió a designar a Juan José Galdámez Riquelme como Fiscal Instructor Titular del presente procedimiento administrativo sancionatorio, y a Gabriela Tramón Pérez como Fiscal Instructora Suplente.

RESUELVO:

I. **FORMULAR CARGOS en contra de Nova Austral S.A., Rol Único Tributario N° 98.892.540-7**, en relación a la unidad fiscalizable CES ARACENA 1, localizada en Estero Steples, Isla Capitán Aracena, comuna de Punta Arenas, **REGIÓN DE MAGALLANES Y LA ANTÁRTICA CHILENA**, por las siguientes infracciones:

1. Los siguientes hechos, actos u omisiones constituyen infracción conforme al artículo 35 literal a) de la LO-SMA, en cuanto incumplimiento de las condiciones, normas y medidas establecidas en las resoluciones de calificación ambiental:

³ Buschmann, A. 2001. Impacto Ambiental de la Acuicultura el Estado de la Investigación en Chile y el Mundo. Terram Publicaciones. 61p

N°	Hechos constitutivos de infracción	Condiciones, normas y medidas eventualmente infringidas
1	<p>Superar la producción máxima autorizada en el CES ARACENA 1, durante el ciclo productivo ocurrido entre el 7 de octubre de 2019 al 21 de marzo de 2021.</p>	<p>RCA N° 22/2001. Considerando 4.1. <i>“Permiso ambiental sectorial correspondiente al Artículo 72: para realizar actividades de cultivo y producción de recursos hidrobiológicos, a que se refiere el Título VI de la Ley N°18.892, Ley General de Pesca y Acuicultura y sus modificaciones, cuyo texto refundido, coordinado y sistematizado se contiene en el D.S. N° 430, de 1992, del Ministerio de Economía, Fomento y Reconstrucción.”</i></p> <p>Ley General de Pesca y Acuicultura. Artículo 87 “[...] se deberán reglamentar las medidas de protección del medio ambiente para que los establecimientos que exploten concesiones o autorizaciones de acuicultura operen en niveles compatibles con las capacidades de carga de los cuerpos de agua lacustres, fluviales y marítimos, que asegure la vida acuática y la prevención del surgimiento de condiciones anaeróbicas en las áreas de impacto de la acuicultura.”</p> <p>D.S. N° 320/2001 Ministerio de Economía. Reglamento Ambiental para la Acuicultura. Artículo 15: “[...] El titular de un centro de cultivo no podrá superar los niveles de producción aprobados en la resolución de calificación ambiental.”</p> <p>Addendum 1 “Declaración de Impacto Ambiental, Proyecto Centro de engorda de Salmónidos, Caleta Hawkins, Isla Aracena”</p> <p><u>Página 4.</u> <i>“1.5 Se corrigió las tablas para cada especie, siendo la cosecha bruta de 1500 ton [...]”</i></p> <p>Segundo Informe de Solicitud de Aclaraciones, Rectificaciones o Ampliaciones a la Declaración de Impacto Ambiental del Proyecto "Centro de Engorda de salmonídeos. Caleta hawkins" Pesca Chile S.A.”</p> <p><i>“De acuerdo a la revisión a que fue sometida el Addendum 1 de la Declaración de Impacto Ambiental por parte del Comité Técnico de la COREMA, se solicita aclarar, rectificar o ampliar las siguientes observaciones:</i></p> <p>1. DESCRIPCIÓN DEL PROYECTO <i>“1.1. Se acepta la rectificación, en cuanto a que se producirá un límite de 1500 toneladas brutas por ciclo productivo (...)”</i></p>

N°	Hechos constitutivos de infracción	Condiciones, normas y medidas eventualmente infringidas																																										
		<p><i>“Declaración de Impacto Ambiental, Proyecto Centro de engorda de Salmonídeos, Caleta Hawkins, Isla Aracena”</i></p> <p><i>Anexo 16, “Solicitud de concesión Sernapesca”.</i></p> <p>7. Producción proyectada por especie (kg)</p> <table border="1" data-bbox="670 630 1385 854"> <thead> <tr> <th data-bbox="670 630 784 655">ESPECIE</th> <th colspan="5" data-bbox="1060 630 1385 655">AÑO</th> </tr> <tr> <td data-bbox="670 655 784 680"></td> <th data-bbox="784 655 914 680">1</th> <th data-bbox="914 655 1044 680">2</th> <th data-bbox="1044 655 1174 680">3</th> <th data-bbox="1174 655 1304 680">4</th> <th data-bbox="1304 655 1385 680">5</th> </tr> </thead> <tbody> <tr> <td data-bbox="670 680 784 705">SALMONI</td> <td data-bbox="784 680 914 705">1.500.000</td> <td data-bbox="914 680 1044 705">1.500.000</td> <td data-bbox="1044 680 1174 705">1.500.000</td> <td data-bbox="1174 680 1304 705">1.500.000</td> <td data-bbox="1304 680 1385 705">1.500.000</td> </tr> <tr> <td data-bbox="670 705 784 730">DOS</td> <td data-bbox="784 705 914 730"></td> <td data-bbox="914 705 1044 730"></td> <td data-bbox="1044 705 1174 730"></td> <td data-bbox="1174 705 1304 730"></td> <td data-bbox="1304 705 1385 730"></td> </tr> <tr> <td data-bbox="670 730 784 755"></td> <td data-bbox="784 730 914 755"></td> <td data-bbox="914 730 1044 755"></td> <td data-bbox="1044 730 1174 755"></td> <td data-bbox="1174 730 1304 755"></td> <td data-bbox="1304 730 1385 755"></td> </tr> <tr> <td data-bbox="670 755 784 779"></td> <td data-bbox="784 755 914 779"></td> <td data-bbox="914 755 1044 779"></td> <td data-bbox="1044 755 1174 779"></td> <td data-bbox="1174 755 1304 779"></td> <td data-bbox="1304 755 1385 779"></td> </tr> <tr> <td data-bbox="670 779 784 804">TOTAL</td> <td data-bbox="784 779 914 804">1.500.000</td> <td data-bbox="914 779 1044 804">1.500.000</td> <td data-bbox="1044 779 1174 804">1.500.000</td> <td data-bbox="1174 779 1304 804">1.500.000</td> <td data-bbox="1304 779 1385 804">1.500.000</td> </tr> </tbody> </table>	ESPECIE	AÑO						1	2	3	4	5	SALMONI	1.500.000	1.500.000	1.500.000	1.500.000	1.500.000	DOS																		TOTAL	1.500.000	1.500.000	1.500.000	1.500.000	1.500.000
ESPECIE	AÑO																																											
	1	2	3	4	5																																							
SALMONI	1.500.000	1.500.000	1.500.000	1.500.000	1.500.000																																							
DOS																																												
TOTAL	1.500.000	1.500.000	1.500.000	1.500.000	1.500.000																																							

II. CLASIFICAR, sobre la base de los antecedentes que constan al momento de la emisión del presente acto, la **infracción n° 1 como grave**, en virtud del **literal e)** del numeral 2 del artículo 36 de la LO-SMA, que establece que constituyen infracciones graves los hechos, actos u omisiones que contravengan las disposiciones pertinentes y que alternativamente incumplan gravemente las medidas para eliminar o minimizar los efectos adversos del proyecto o actividad de acuerdo a lo previsto en la respectiva RCA, e indistintamente en virtud del **literal i)** del mismo numeral y artículo, en tanto se trata de hechos, actos u omisiones que contravengan las disposiciones pertinentes y que alternativamente se ejecuten al interior de áreas silvestres protegidas del estado, sin autorización, en atención a lo señalado en los considerandos 20 y siguientes de la presente resolución.

Cabe señalar que, respecto de las infracciones graves, la letra b) del artículo 39 de la LO-SMA dispone que éstas podrán ser objeto de revocación de la resolución de calificación ambiental, clausura, o multa de hasta cinco mil unidades tributarias anuales.

Sin perjuicio de lo anterior, la clasificación de las infracciones antes mencionadas, podrá ser confirmada o modificada en la propuesta de dictamen que establece el artículo 53 de la LO-SMA, en el cual, sobre la base de los antecedentes que consten en el presente expediente, la Fiscal Instructora propondrá la absolucón o sanción que a su juicio corresponda aplicar. Lo anterior, dentro de los rangos establecido en el artículo 39 de la LO-SMA y considerando las circunstancias establecidas en el artículo 40 de la LO-SMA, para la determinación de las sanciones específicas que se estime aplicar.

III. TENER POR INCORPORADOS AL EXPEDIENTE SANCIONATORIO la/s denuncia/s, los Informes de Fiscalización y sus anexos, así como los demás antecedentes y actos administrativos a los que se hace alusión en la presente formulación de cargos.

Se hace presente que el acceso por parte de los interesados al expediente físico se realiza por medio de consulta en las oficinas de esta Superintendencia en el horario de atención de público, y que adicionalmente, estos se encuentran disponibles, para efectos de transparencia activa, en el vínculo SNIFA de la página web

<http://www.sma.gob.cl/>, con excepción de aquellos que por su tamaño o características no puedan ser incorporados al sistema digital, los que estarán disponibles en el expediente físico.

IV. TENER PRESENTE LOS SIGUIENTES PLAZOS Y REGLAS RESPECTO DE LAS NOTIFICACIONES. Conforme con lo dispuesto en el inciso primero de los artículos 42 y 49 de la LO-SMA, el presunto infractor tendrá un plazo de 10 días hábiles para presentar un Programa de Cumplimiento y de 15 días hábiles para formular sus descargos, ambos plazos contados desde la notificación del presente acto administrativo.

Las notificaciones de las actuaciones del presente procedimiento administrativo sancionador se harán por carta certificada en el domicilio registrado por el regulado en la Superintendencia del Medio Ambiente, de conformidad a lo dispuesto en los artículos 49 y 62 de la LO-SMA, y en el inciso primero del artículo 46 de la Ley N° 19.880 que Establece Bases de los Procedimientos Administrativos que rigen los Actos de los Órganos de la Administración del Estado. Sin perjuicio de lo anterior, esta Superintendencia podrá notificar, cuando lo estime pertinente, en las formas señaladas en los incisos tercero y cuarto del aludido artículo 46 de la antedicha Ley N° 19.880.

Con todo, se hace presente al presunto infractor y demás interesados en el procedimiento que pueden solicitar a esta Superintendencia que las resoluciones que se emitan en lo sucesivo, sean notificadas mediante correo electrónico remitido desde este Servicio. Para lo anterior, deberá realizar dicha solicitud mediante escrito presentado a la casilla electrónica de Oficina de Partes (oficinadepartes@sma.gob.cl), indicando la dirección del correo electrónico al cual proponga se envíen los actos administrativos que correspondan. Al respecto, cabe señalar que una vez concedida dicha solicitud, mediante el pertinente pronunciamiento por esta Superintendencia, las resoluciones se entenderán notificadas el mismo día de su remisión mediante correo electrónico.

V. TENER PRESENTE EL DEBER DE ASISTENCIA AL CUMPLIMIENTO. Conforme a lo dispuesto a la letra u) del artículo 3° de la LO-SMA y en el artículo 3° del Decreto Supremo N° 30, de 20 de agosto de 2012, del Ministerio del Medio Ambiente, que Aprueba Reglamento sobre Programa de Cumplimiento, Autodenuncia y Planes de Reparación, se hace presente al titular que esta Superintendencia puede proporcionar asistencia a los sujetos regulados sobre los requisitos y criterios para la presentación de un Programa de Cumplimiento. Para dicho efecto, deberá enviar un correo electrónico dirigido a las siguientes casillas: oficinadepartes@sma.gob.cl, [REDACTED]

Asimismo, como una manera de asistir al regulado, se definió la estructura metodológica que debiera contener un Programa de Cumplimiento, especialmente, con relación al plan de acciones y metas y su respectivo plan de seguimiento, para lo cual se desarrolló una guía metodológica que se encuentra disponible en el siguiente sitio web: <https://portal.sma.gob.cl/index.php/portal-regulados/instructivos-y-guias/programa-de-cumplimiento/>.

VI. ENTENDER SUSPENDIDO EL PLAZO PARA PRESENTAR DESCARGOS, DESDE LA PRESENTACIÓN DE UN PROGRAMA DE CUMPLIMIENTO, en el caso que así fuese, hasta la resolución del mismo.

VII. TENER PRESENTE que, conforme al artículo 42 de la LO-SMA, en caso de que Nova Austral S.A. opte por presentar un Programa de

Cumplimiento, con el objeto de adoptar medidas destinadas a propender al cumplimiento satisfactorio de la normativa ambiental infringida, y siempre que éste sea aprobado y debidamente ejecutado, el procedimiento se dará por concluido sin aplicación de la sanción administrativa.

VIII. TENER PRESENTE que, según lo establecido en el artículo 50 inciso segundo de la LO-SMA, las diligencias de prueba que Nova Austral S.A. estime necesarias, deben ser solicitadas en la etapa de descargos. Estas diligencias deben ser pertinentes y conducentes, aspectos que serán ponderados por este Fiscal Instructor. Las diligencias solicitadas fuera de la etapa de descargos serán rechazadas, admitiéndose solo prueba documental presentada, en virtud del artículo 10 y 17 de la Ley N° 19.880, sin perjuicio de las facultades de oficio en la instrucción del procedimiento por parte de esta Superintendencia.

IX. TENER PRESENTE que, las presentaciones y los antecedentes adjuntos que sean remitidos a esta Superintendencia en el marco del presente procedimiento sancionatorio, deben ser acompañados tanto en su formato original (.kmz, .gpx, .shp, .xls, .doc, .jpg, entre otros), como en formato PDF (.pdf).

X. TENER PRESENTE que, conforme a lo establecido en la Res. Ex. SMA N° 549/2020, toda presentación de los titulares e interesados en el presente procedimiento sancionatorio debe ser remitida mediante correo electrónico dirigido a la casilla oficinadepartes@sma.gob.cl, en horario de 9:00 a 13:00 horas, indicando el rol del procedimiento sancionatorio al que se encuentra asociado. El archivo adjunto deberá remitirse en formato PDF y tener un tamaño máximo de 10 Mb. En caso de contar con un gran volumen de antecedentes, se solicita incorporar en la respectiva presentación un hipervínculo para la descarga de la documentación, señalándose además el nombre completo, teléfono de contacto y correo electrónico del encargado.

XI. NOTIFICAR por carta certificada, o por otro de los medios que establece el artículo 46 de la Ley N° 19.880, al representante legal de Nova Austral S.A., domiciliado en Hernando de Magallanes 990, oficina 4, Punta Arenas



Juan José Joaquín Galdámez Riquelme
Fiscal Instructor del Departamento de Sanción y Cumplimiento
Superintendencia del Medio Ambiente

DGP

Notificación conforme al artículo 46 de la Ley N° 19.880.

- Representante legal de Nova Austral S.A., domiciliado en Hernando de Magallanes 990 oficina 4, Punta Arenas

C.C:

- Jefe de la Oficina Regional de Magallanes de la SMA.
- Servicio Nacional de Pesca y Acuicultura.

D-024-2023