

DGP

**FORMULA CARGOS QUE INDICA A GRANJA MARINA
TORNAGALEONES S.A., TITULAR DE CES CAPEAHUAPI
(RNA 102139)**

RES. EX. N° 1 / ROL F-002-2025

Santiago, 11 de febrero de 2025

VISTOS:

Lo dispuesto en el artículo segundo de la Ley N° 20.417, que establece la Ley Orgánica de la Superintendencia del Medio Ambiente, (en adelante, “LO-SMA”); en la Ley N° 18.575, Ley Orgánica Constitucional de Bases Generales de la Administración del Estado; en la Ley N° 19.880, que establece las Bases de los Procedimientos Administrativos que rigen los Actos de los Órganos de la Administración del Estado; en la Ley N° 19.300 sobre Bases Generales del Medio Ambiente; en el Decreto N° 430, de 1991, del Ministerio de Economía, que Fija el texto refundido, coordinado y sistematizado de la Ley N° 18.892 y sus modificaciones, Ley General de Pesca y Acuicultura; el Decreto N° 320, de 2021, del Ministerio de Economía, que contiene el Reglamento Ambiental para la Acuicultura, y sus modificaciones (en adelante, “RAMA”); en el Decreto con Fuerza de Ley N° 3, de 2010, del Ministerio Secretaría General de la Presidencia, que Fija la Planta de la Superintendencia del Medio Ambiente; en la Resolución Exenta N° 2.207, de 25 de noviembre de 2024, de la Superintendencia del Medio Ambiente, que fija la Organización Interna de la Superintendencia del Medio Ambiente; en la Resolución Exenta RA 119123/152/2023, de 30 de octubre de 2023, de la Superintendencia del Medio Ambiente, que Nombra Jefatura de División de Sanción y Cumplimiento; en la Resolución Exenta N° 349, de 22 de febrero de 2023, de la Superintendencia del Medio Ambiente, que Fija las Reglas de Funcionamiento de Oficina de Partes y Oficina de Transparencia y Participación Ciudadana de la Superintendencia del Medio Ambiente (en adelante, “Res. Ex. N°349/2023”); y, en la Resolución N° 7, de 26 de marzo de 2019, de la Contraloría General de la República, que Fija Normas sobre Exención del Trámite de Toma de Razón.

CONSIDERANDO:

1° Conforme a lo establecido en los artículos 2°, 3° y 35 de la LO-SMA, la Superintendencia del Medio Ambiente (en adelante e indistintamente, “SMA” o “Superintendencia”) es el servicio público creado para ejecutar, organizar y coordinar la fiscalización y seguimiento de los instrumentos de gestión ambiental que establece la ley, así como imponer sanciones en caso de que se constaten infracciones a estas.

**I. IDENTIFICACIÓN DEL PRESUNTO
INFRACTOR Y DE LA UNIDAD
FISCALIZABLE**

2° **GRANJA MARINA TORNAGALEONES S.A.**
(en adelante e indistintamente, “el titular”, “la empresa”) Rol Único Tributario N° 87.752.000-5, es titular, entre otros proyectos, del centro de cultivo de salmónidos (en adelante “CES”) Capeahuapi

Superintendencia del Medio Ambiente, Gobierno de Chile

Sitio web: portal.sma.gob.cl



(RNA 102139)¹ (en adelante e indistintamente, “la UF”), que cuenta con las resoluciones de calificación ambiental (en adelante RCA):

Tabla 1: Identificación de RCAs asociadas

Resolución de calificación ambiental	Nombre del proyecto
Resolución Exenta N° 43, de 24 de enero de 2005 (en adelante, “RCA N° 43/2005”), de la Comisión de Regional del Medio Ambiente de la Región de Los Lagos.	Centro de Cultivo de Salmónidos Capeguapi (Solicitud N°202101087).
Resolución Exenta N° 89, de 11 de febrero de 2011 (en adelante, “RCA N° 89/2011”), de la Comisión de Evaluación X Región de Los Lagos.	Sistema de ensilaje Centro de Engorda de Salmones Capeaguapi, comuna de Puerto Montt, provincia de Llanquihue, décima Región de Los Lagos.
Resolución Exenta N° 439, de 29 de junio de 2012 (en adelante, “RCA N° 439/2012”), de la Comisión de Evaluación X Región de Los Lagos.	Ampliación de biomasa Centro de Cultivo Capeahuapi, comuna Puerto Montt, provincia de Llanquihue, décima Región de Los Lagos, N° De Solicitud 210101141.
Resolución Exenta N° 260, de 29 de abril de 2014 (en adelante, “RCA N° 260/2014”), de la Comisión de Evaluación X Región de Los Lagos.	Ampliación Centro de Engorda de Salmones Capeaguapi, comuna Puerto Montt, provincia de Llanquihue, décima Región de Los Lagos, Código de Centro 102139.

Fuente: Elaboración propia.

3° El **CES CAPEAHUAPI (RNA 102139)** se localiza al Sureste Isla Capeaguapi, en la comuna de Puerto Montt, Región de los Lagos y se encuentra en la agrupación de concesiones N°2.

4° De acuerdo con lo establecido en el considerando N° 3, acápite “Descripción del proyecto”, de la RCA N° 260/2014, que amplía el CES Capeahuapi, el referido proyecto consiste en una modificación en el límite de producción de biomasa de 3.000 a 4.600 toneladas.

Imagen N° 1: Ubicación de la Unidad Fiscalizable

¹ Código de centro, de acuerdo con el Registro Nacional de Acuicultura (“RNA”).

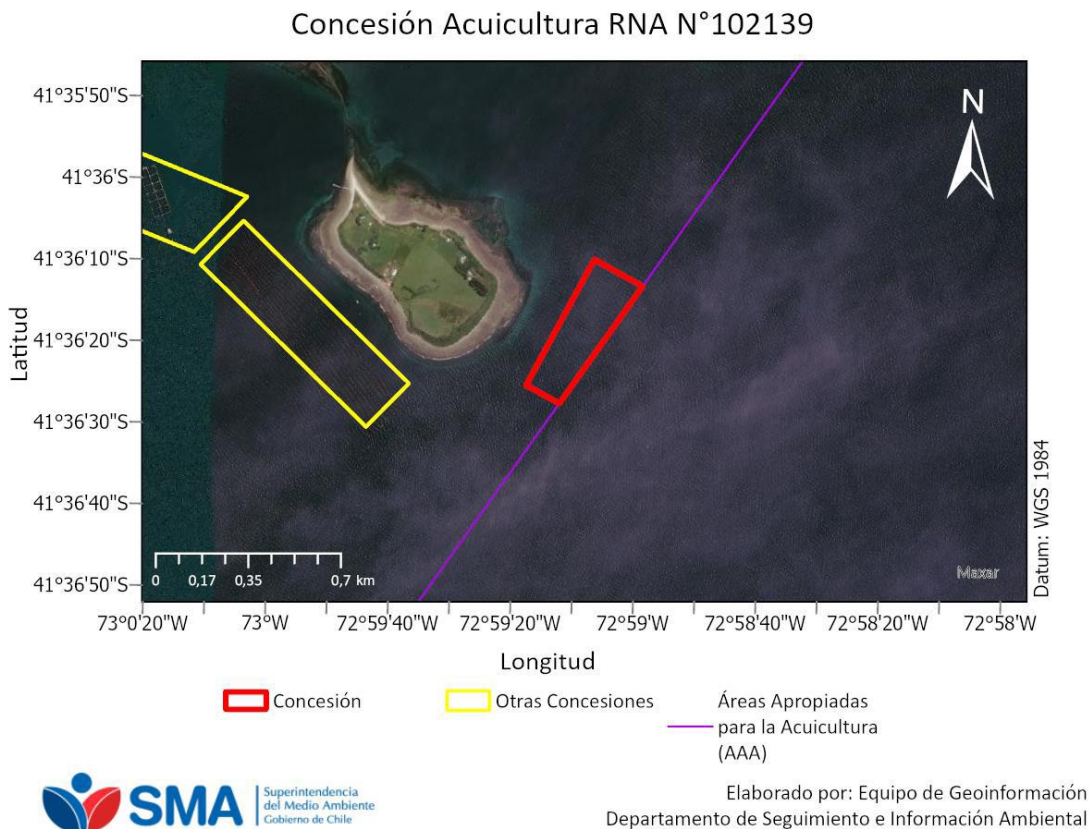

Fuente: Equipo de Geoinformación, Departamento de Seguimiento e Información Ambiental, SMA.

II. ANTECEDENTES DEL PROCEDIMIENTO SANCIONATORIO

A. Gestiones realizadas por la Superintendencia del Medio Ambiente

A.1. Informes de fiscalización ambiental

a) Informe de Fiscalización **DSI-2024-8-X-RCA**

5° En el marco de la evaluación del estado de cumplimiento de los CES, esta Superintendencia realizó un examen de la información a través del análisis automatizado de la información de mortalidad declarada por el titular a través del Sistema de Información para la Fiscalización de Acuicultura (en adelante, “SIFA”) y los datos de cosecha reportados por las plantas de proceso al Sistema de Trazabilidad, ambos pertenecientes al Servicio Nacional de Pesca y Acuicultura (en adelante, “Sernapesca”). La mencionada actividad consistió en evaluar el nivel de producción de la Unidad Fiscalizable CES CAPEAHUAPI (RNA 102139) durante los ciclos de operación desarrollados entre el 3 de mayo de 2021 al 27 de febrero de 2022 y del 15 de mayo de 2023 al 3 de marzo de 2024, respecto de los límites de producción máxima autorizados en su RCA y respectivo proyecto técnico.

6° Según las conclusiones del mencionado análisis, se detectaron hallazgos vinculados a la superación de la producción máxima autorizada

durante el ciclo 2021-2022. Adicionalmente, se analizaron los resultados de los muestreos de Información Ambiental (en adelante, “INFA”) los cuales arrojaron condiciones anaeróbicas² para los ciclos analizados.

7° El análisis indicado fue plasmado en el expediente de fiscalización ambiental e IFA DSI-2024-8-X-RCA, el cual fue derivado por la División de Fiscalización a la División de Sanción y Cumplimiento, con fecha 20 de diciembre de 2024.

III. HECHOS CONSTITUTIVOS DE INFRACCIÓN

A. Infracciones contempladas en el artículo 35, letra a), de la LOSMA

8° Conforme a lo dispuesto en el artículo 35, literal a), de la LOSMA, corresponde exclusivamente a la SMA el ejercicio de la potestad sancionadora respecto de las siguientes infracciones: “a) El incumplimiento de las condiciones, normas y medidas establecidas en las resoluciones de calificación ambiental”.

9° A partir de las actividades de fiscalización referidas, ha sido posible detectar las siguientes infracciones susceptibles de ser subsumidas en el artículo 35 literal a) de la LO-SMA:

A.1. Incumplimiento de la producción máxima autorizada por la RCA N° 260/2014

10° El considerando N° 3 de la RCA N° 260/2014 establece que el proyecto consiste en la ampliación del CES Capeahuapi de una producción máxima de 3.000 toneladas a 4.600 toneladas.

11° Asimismo, la RCA N° 260/2014 dispone en su considerando N° 4.2, que al proyecto le es aplicable el permiso ambiental sectorial (en adelante, “PAS”) establecido en el artículo 74 del entonces Reglamento del SEIA (D.S. N° 95/2001), actual PAS del artículo 116 del Reglamento del SEIA (D.S. N° 40/2012). Señala dicho considerando, que Subsecretaría de Pesca se pronunció favorablemente sobre el proyecto “para una producción anual máxima de 4.600 toneladas de Salmónidos, con las siguientes consideraciones:

El titular deberá dar cumplimiento al Reglamento Ambiental para la Acuicultura, D.S. (MINECON) N° 320 de 2001.

El titular deberá cumplir con el cronograma de actividades y programa de producción señalado en el respectivo Proyecto Técnico de la modificación de concesión de acuicultura. [...]”
(énfasis agregado).

² Artículo 2, letra h), del RAMA: “Condiciones anaeróbicas: Condición que indica la ausencia de oxígeno disuelto en el agua intersticial de los primeros tres centímetros del sedimento. En el caso de sustratos duros o semiduros o sitios con profundidades superiores a 60 metros, las condiciones anaeróbicas se constatarán en el decil más profundo de la columna de agua, medidas a una distancia máxima de 3 metros desde el fondo.

12° Sumado a la mención anterior, la RCA, en su considerando N° 8, establece que, para que el proyecto pueda ejecutarse, necesariamente deberá cumplir con todas las normas vigentes que le sean aplicables.

13° El inciso tercero del artículo 15 del RAMA dispone que *“El titular de un centro de cultivo no podrá superar los niveles de producción aprobados en la resolución de calificación ambiental”*. Por su parte, artículo 2, letra n), del mismo Reglamento define “producción” como *“el resultado de la suma de todos los egresos, expresados en toneladas, kilos o unidades, y del remanente existente en un centro de cultivo en un periodo determinado”*.

14° Según se consigna en el IFA DSI-2024-8-X-RCA, para el análisis se consideró los reportes semanales de mortalidad informados por el titular en la plataforma SIFA, además de las cosechas reportadas mediante el mismo Sistema de Trazabilidad (toneladas recibidas por planta de proceso). Este análisis permitió detectar una producción de 4.831,93 toneladas para el ciclo que se extendió desde el 3 de mayo de 2021 al 27 de febrero de 2022, conforme el detalle que sigue:

Tabla N° 2: Producción obtenida del CES CAPEAHUAPI ciclo productivo 2021-2022

Inicio y fin del Ciclo	Límite autorizado (Ton)	Biomasa cosechada (Ton)	Mortalidad total en biomasa (Ton)	Producción en biomasa (Ton)	Superación (Ton)	Superación (%)
03/05/2021 al 27/02/2022	4.600	4.736,90	95,03	4.831,93	231,93	5,04%

Fuente: IFA DSI-2024-8-X-RCA

15° Dentro de los antecedentes considerados en la evaluación ambiental del proyecto, se encuentra la caracterización preliminar del sitio (en adelante, “CPS”) y la INFA. La CPS, de acuerdo al artículo 2° letra e) del RAMA, consiste en el *“Informe presentado por los solicitantes o titulares de centros de cultivo que contiene los antecedentes ambientales, topográficos y oceanográficos del área en que se pretende desarrollar o modificar un proyecto de acuicultura para someterse al Sistema de Evaluación de Impacto Ambiental [...]”*. Por su parte, la INFA es conceptualizada en el artículo 2° letra p) del mismo cuerpo normativo, como el *“Informe de los antecedentes ambientales de un centro de cultivo en un periodo determinado”*.

16° En dicho contexto, el aumento de la producción por sobre lo evaluado, redundaría necesariamente en una vulneración grave de las medidas para eliminar o minimizar los efectos adversos de un proyecto o actividad, de acuerdo a lo previsto en la respectiva Resolución de Calificación Ambiental, en atención a que las consideraciones ambientales base de funcionamiento del proyecto autorizado, son modificadas posteriormente por el titular, de manera que los presupuestos fácticos de operación constatados no se condicen con los evaluados ambientalmente.

17° En este sentido, cabe señalar que las técnicas productivas utilizadas en la acuicultura pueden afectar el medio ambiente marino de distintas formas, una de las cuales se relaciona con la alimentación de los salmones, la que interviene, tanto en la columna de agua como en el fondo marino a través del alimento no consumido y a través de los desechos de los peces. Este fenómeno aumenta la cantidad de nitrógeno

y fósforo de los sistemas acuáticos, disminuyendo el oxígeno disponible y generando la eutroficación, que se asocia a la generación de cambios en la biodiversidad; desequilibrio de las relaciones tróficas en el medio por pérdida del control que ejercen los organismos consumidores; incremento en la intensidad y frecuencia de floraciones algales; y disrupciones de funciones ecosistémicas (Buschmann y Fortt, 2005)³.

18° De este modo, se aprecia que existe un nivel de impacto y riesgo ambiental mayor al evaluado, en razón del aumento de aportes en materia orgánica e inorgánica en los sedimentos que facilitan los procesos anaeróbicos; dispersión en el agua y precipitación de sedimentos, disminución del oxígeno disuelto en la columna de agua como consecuencia de la mayor cantidad de peces en cultivo; propagación de enfermedades y disponibilidad de fármacos en el medio; disminución de flujo de agua por mayor biomasa; y un aumento en la probabilidad de escape de peces al medio con el peligro de depredación de ejemplares de fauna nativa. Esto puede generar un impacto negativo en la abundancia y riqueza de la flora y fauna del ecosistema afectado. Por lo mismo, mediante la evaluación ambiental a que se someten los proyectos acuícolas en el SEIA, justamente ese efecto o impacto es el que se busca mitigar y evitar, estableciendo, entre otras diferentes medidas de manejo, los límites de producción asociados al proyecto.

19° En atención a lo anteriormente expuesto, se estima los hechos descritos son susceptibles de constituir una infracción de carácter **grave**, conforme al artículo 36 N° 2 literal e) de la LO-SMA, que dispone que constituyen infracciones graves los hechos, actos u omisiones que contravengan las disposiciones pertinentes y que alternativamente incumplan gravemente las medidas para eliminar o minimizar los efectos adversos del proyecto o actividad de acuerdo a lo previsto en la respectiva RCA, en tanto la producción máxima autorizada es el principal elemento para la estimación de las emisiones generadas por el proyecto y la determinación de los impactos generados por la producción de salmónidos.

20° A mayor abundamiento, el Informe de fiscalización da cuenta de la INFA elaborada por SERNAPESCA, efectuada respecto al ciclo productivo en cuestión. La INFA da cuenta del estado aeróbico⁴ o anaeróbico de los CES y que debe realizarse dos meses antes de iniciarse la cosecha de cada ciclo productivo⁵. Los resultados de la INFA respecto al **CES CAPEAHUAPI (RNA 102139)** se sistematizan en la siguiente tabla:

Tabla N° 3: Resultado INFA

UF	Categoría CES	Ciclo productivo	Fecha de muestreo	Resultado INFA
		03/05/2021 al 27/02/2022	11 de enero de 2022	Anaeróbica

³ Buschmann, A., & Fortt, A. 2005. Efectos ambientales de la acuicultura intensiva y alternativas para un desarrollo sustentable. Revista Ambiente y Desarrollo 2005, N°3(21), p. 58-64.

⁴ Artículo 2, letra g), del RAMA: “Condiciones aeróbicas: Condición que indica la presencia de oxígeno disuelto en el agua intersticial de los primeros tres centímetros del sedimento. En el caso de sustratos duros o semiduros o sitios con profundidades superiores a 60 metros, ésta se constatará en la columna de agua en el decil más profundo, medida a una distancia máxima de 3 metros desde el fondo.”

⁵ Res. Ex. N°3612, del 29 de octubre de 2009, de la Subsecretaría de Pesca y Acuicultura, número 12.

CES CAPEAHUAPI (RNA 102139)	4 ⁶	03/05/2021 al 27/02/2022 (postanaeróbica)	19 de octubre de 2022	Aeróbica
-----------------------------------	----------------	-------------------------------------------------	-----------------------	----------

Fuente: Elaboración propia a partir de información de IFA DSI-2024-8-XII-RCA

IV. INSTRUCCIÓN DEL PROCEDIMIENTO SANCIONATORIO

21° Mediante Memorándum D.S.C. N° 075/2025, de 7 de febrero de 2025 se procedió a designar Felipe Ortúzar Yáñez como Fiscal Instructor Titular del presente procedimiento administrativo sancionatorio, y a Jaime Jeldres García como Fiscal Instructor Suplente.

RESUELVO:

I. FORMULAR CARGOS en contra de GRANJA MARINA TORNAGALEONES S.A., Rol Único Tributario N° 87.752.000-5, titular de la unidad fiscalizable CES CAPEAHUAPI (RNA 102139), localizada al Sureste Isla Capeaguapi, en la comuna de Puerto Montt, Región de los Lagos, por la siguiente infracción:

1. Los siguientes hechos, actos u omisiones constituyen infracción conforme al artículo 35 literal a) de la LO-SMA, en cuanto incumplimiento de las condiciones, normas y medidas establecidas en las resoluciones de calificación ambiental:

N°	Hechos constitutivos de infracción	Condiciones, normas y medidas eventualmente infringidas
1	Superar la producción máxima autorizada en el CES CAPEAHUAPI (RNA 102139), durante el ciclo productivo ocurrido entre 3 de mayo de 2021 y 27 de febrero de 2022.	<p>RCA N° 260/2014:</p> <p>Considerando 3. <i>“Descripción del proyecto</i> <i>El proyecto corresponde a las (sic) ampliación de biomasa de un centro de cultivo de salmones de 3.000 a 4.600 toneladas.”</i></p> <p>Considerando 4.2. <i>“Artículo 74 del D.S. N° 95/2001: Permiso para realizar trabajos actividades de cultivo y producción de recursos hidrobiológicos, a que se refiere el título VI de la Ley N° 18.892, Ley General de Pesca y Acuicultura y sus modificaciones, cuyo texto refundido, coordinado y sistematizado se contiene en el D.S. N° 430, de 1991, del Ministerio de Economía, Fomento y Reconstrucción.</i></p>

⁶ Conforme a la Res. Ex. N°3612 del 29 de octubre de 2009, un CES categoría 4 debe presentar en sus INFAs registro visual (filmación submarina), oxígeno disuelto, temperatura y salinidad de la columna de agua.



N°	Hechos constitutivos de infracción	Condiciones, normas y medidas eventualmente infringidas
		<p><i>Subsecretaría de Pesca se pronuncia conforme con los antecedentes para el otorgamiento del Permiso Ambiental para una producción anual máxima de 4.600 toneladas, con las siguientes consideraciones:</i></p> <p><i>El titular deberá dar cumplimiento al Reglamento Ambiental para la Acuicultura, D.S. (MINECON) N° 320 de 2001.</i></p> <p><i>El titular deberá cumplir con el cronograma de actividades y programa de producción señalado en el respectivo Proyecto Técnico de la modificación de concesión de acuicultura. [...]” (énfasis agregado).”</i></p> <p>D.S. N° 320/2001 Ministerio de Economía. Reglamento Ambiental para la Acuicultura.</p> <p>Artículo 15: “[...] El titular de un centro de cultivo no podrá superar los niveles de producción aprobados en la resolución de calificación ambiental”.</p>

II. **CLASIFICAR**, sobre la base de los antecedentes que constan al momento de la emisión del presente acto, el **cargo N° 1** como **grave**, en virtud del **literal e)** del numeral 2 del artículo 36 de la LO-SMA, que establece que constituyen infracciones graves los hechos, actos u omisiones que contravengan las disposiciones pertinentes y que alternatively incumplan gravemente las medidas para eliminar o minimizar los efectos adversos del proyecto o actividad de acuerdo a lo previsto en la respectiva RCA, según lo señalado en los considerandos 15° y siguientes de la presente resolución.

Cabe señalar que, respecto de las infracciones graves, la letra b) del artículo 39 de la LO-SMA dispone que éstas podrán ser objeto de revocación de la resolución de calificación ambiental, clausura, o multa de hasta cinco mil unidades tributarias anuales.

Sin perjuicio de lo anterior, la clasificación de las infracciones antes mencionadas podrá ser confirmada o modificada en la propuesta de dictamen que establece el artículo 53 de la LO-SMA, en el cual, sobre la base de los antecedentes que consten en el presente expediente, el Fiscal Instructor propondrá la absolució n o sanción que a su juicio corresponda aplicar. Lo anterior, dentro de los rangos establecido en el artículo 39 de la LO-SMA y considerando las circunstancias establecidas en el artículo 40 de la LO-SMA, para la determinación de las sanciones específicas que se estime aplicar.

III. **TENER POR INCORPORADOS AL EXPEDIENTE SANCIONATORIO**, el Informe de Fiscalización y sus anexos, así como los demás antecedentes y actos administrativos a los que se hace alusión en la presente formulación de cargos.

Se hace presente que el acceso por parte de los interesados al expediente físico se realiza por medio de consulta en las oficinas de esta Superintendencia en el horario de atención de público, y que adicionalmente, estos se encuentran

disponibles, para efectos de transparencia activa, en el vínculo SNIFA de la página web <http://www.sma.gob.cl/>, con excepción de aquellos que por su tamaño o características no puedan ser incorporados al sistema digital, los que estarán disponibles en el expediente físico.

IV. TENER PRESENTE LOS SIGUIENTES

PLAZOS Y REGLAS RESPECTO DE LAS NOTIFICACIONES. Conforme con lo dispuesto en el inciso primero de los artículos 42 y 49 de la LO-SMA, el presunto infractor tendrá un plazo de **diez (10) días hábiles** para presentar un Programa de Cumplimiento y de **quince (15) días hábiles** para formular sus descargos, ambos plazos contados desde la notificación del presente acto administrativo.

Las notificaciones de las actuaciones del presente procedimiento administrativo sancionador se harán por carta certificada en el domicilio registrado por el regulado en la Superintendencia del Medio Ambiente, de conformidad a lo dispuesto en los artículos 49 y 62 de la LO-SMA, y en el inciso primero del artículo 46 de la Ley N° 19.880 que Establece Bases de los Procedimientos Administrativos que rigen los Actos de los Órganos de la Administración del Estado. Sin perjuicio de lo anterior, esta Superintendencia podrá notificar, cuando lo estime pertinente, en las formas señaladas en los incisos tercero y cuarto del aludido artículo 46 de la antedicha Ley N° 19.880.

Con todo, se hace presente al presunto infractor y demás interesados en el procedimiento que pueden solicitar a esta Superintendencia que las resoluciones que se emitan en lo sucesivo, sean notificadas mediante correo electrónico remitido desde este Servicio. Para lo anterior, deberá realizar dicha solicitud mediante escrito presentado a la casilla electrónica de Oficina de Partes (oficinadepartes@sma.gob.cl), indicando la dirección del correo electrónico al cual proponga se envíen los actos administrativos que correspondan. Al respecto, cabe señalar que una vez concedida dicha solicitud, mediante el pertinente pronunciamiento por esta Superintendencia, las resoluciones se entenderán notificadas el mismo día de su remisión mediante correo electrónico.

V. AMPLIAR DE OFICIO EL PLAZO PARA LA

PRESENTACIÓN DE UN PROGRAMA DE CUMPLIMIENTO Y DESCARGOS. En virtud de los antecedentes anteriormente expuestos, según consta en los párrafos precedentes, se concede de oficio un plazo adicional de cinco (5) días hábiles para la presentación de un programa de cumplimiento, y de siete (7) días hábiles para la presentación de descargos, ambos plazos contados desde el vencimiento de los plazos originales ya referidos en el Resuelvo IV de este acto administrativo.

VI. TENER PRESENTE EL DEBER DE

ASISTENCIA AL CUMPLIMIENTO. Conforme a lo dispuesto a la letra u) del artículo 3° de la LO-SMA y en el artículo 3° del Decreto Supremo N° 30, de 20 de agosto de 2012, del Ministerio del Medio Ambiente, que aprueba reglamento sobre programa de cumplimiento, autodenuncia y planes de reparación, se hace presente al titular que esta superintendencia puede proporcionar asistencia a los sujetos regulados sobre los requisitos y criterios para la presentación de un programa de

cumplimiento. Para dicho efecto, deberá enviar un correo electrónico dirigido a las siguientes casillas: oficinadepartes@sma.gob.cl, felipe.ortuzar@sma.gob.cl y vanessa.olmedo@sma.gob.cl.

Asimismo, como una manera de asistir al regulado, se definió la estructura metodológica que debiera contener un Programa de Cumplimiento, especialmente, con relación al plan de acciones y metas y su respectivo plan de seguimiento, para lo cual se desarrolló la “Guía para la presentación de programas de cumplimiento”, que se encuentra disponible en el siguiente sitio web: <https://portal.sma.gob.cl/index.php/portal-regulados/instructivos-y-guias/programa-de-cumplimiento/>.

VII. ENTENDER SUSPENDIDO EL PLAZO PARA PRESENTAR DESCARGOS, DESDE LA PRESENTACIÓN DE UN PROGRAMA DE CUMPLIMIENTO, en el caso que así fuese, hasta la resolución del mismo.

VIII. TENER PRESENTE que, conforme al artículo 42 de la LO-SMA, en caso de que GRANJA MARINA TORNAGALEONES S.A., opte por presentar un Programa de Cumplimiento, con el objeto de adoptar medidas destinadas a propender al cumplimiento satisfactorio de la normativa ambiental infringida, y siempre que éste sea aprobado y debidamente ejecutado, el procedimiento se dará por concluido sin aplicación de la sanción administrativa.

IX. TENER PRESENTE QUE, según lo establecido en el artículo 50 inciso segundo de la LO-SMA, las diligencias de prueba que GRANJA MARINA TORNAGALEONES S.A., estime necesarias, deben ser solicitadas en la etapa de descargos. Estas diligencias deben ser pertinentes y conducentes, aspectos que serán ponderados por este fiscal instructor. Las diligencias solicitadas fuera de la etapa de descargos serán rechazadas, admitiéndose solo prueba documental presentada, en virtud del artículo 10 y 17 de la Ley N° 19.880, sin perjuicio de las facultades de oficio en la instrucción del procedimiento por parte de esta Superintendencia.

X. TENER PRESENTE QUE, las presentaciones y los antecedentes adjuntos que sean remitidos a esta Superintendencia en el marco del presente procedimiento sancionatorio deben ser acompañados tanto en su formato original (.kmz, .gpx, .shp, .xls, .doc, .jpg, entre otros), como en formato pdf (.pdf).

XI. TENER PRESENTE QUE, conforme a lo establecido en la Res. Ex. SMA N° 349/2023, toda presentación de los titulares e interesados en el presente procedimiento sancionatorio debe ser remitida a esta superintendencia a través de oficina de partes por medio de presentación ingresada en sus dependencias, en horario los días lunes a jueves entre las 9:00 y las 17:00 horas y el día viernes entre 9:00 y las 16:00 horas; o bien a través de correo electrónico enviado hasta las 23:59 horas y dirigido a la casilla oficinadepartes@sma.gob.cl. En este último caso, el archivo adjunto debe encontrarse en formato pdf y no tener un peso mayor a 10 mb. En el asunto deberá indicar a que procedimiento de fiscalización, sanción o el tema de su interés sobre el cual versa. En caso de contar con un gran volumen de antecedentes, se solicita incorporar en la respectiva presentación un hipervínculo para

la descarga de la documentación, señalándose además el nombre completo, teléfono de contacto y correo electrónico del encargado.

XII. NOTIFICAR por carta certificada, o por otro de los medios que establece el artículo 46 de la Ley N° 19.880, al representante legal de GRANJA MARINA TORNAGALEONES S.A., domiciliado Av. Diego Portales N°2000, piso 9, comuna de Puerto Montt, Región de Los Lagos.

Felipe Ortúzar Yáñez
Fiscal Instructor de la División de Sanción y Cumplimiento
Superintendencia del Medio Ambiente

GTP/VOA

Notificación conforme al artículo 46 de la Ley N° 19.880:

- Representante legal de GRANJA MARINA TORNAGALEONES S.A., en Av. Diego Portales N°2000, piso 9, comuna de Puerto Montt, Región de Los Lagos.

C.C:

- Jefe de la Oficina Regional de Los Lagos SMA.

F-002-2025

