



Coyhaique, 28 de Noviembre de 2018

Señores
Superintendencia del Medio Ambiente
Presente

At. Sr. Julián Cárdenas Cornejo

Por medio de la presente adjunto programa de cumplimiento de acuerdo a notificación ROL F-044-2018 de fecha 31 de Octubre del 2018

Saluda Atentamente a Usted.

Javier Haros Mascareño
Jefe de operaciones
Feria Regional Tattersall

COMPLETAR PARA CADA INFRACCIÓN:

1. DESCRIPCIÓN DEL HECHO QUE CONSTITUYE LA INFRACCIÓN Y SUS EFECTOS

IDENTIFICADOR DEL HECHO	Hecho 1
DESCRIPCIÓN DE LOS HECHOS, ACTOS Y OMISIONES QUE CONSTITUYEN LA INFRACCIÓN	Utilización de dos (2) calefactores unitarios a leña por un establecimiento comercial empleado en la zona saturada del polígono afecto al PDA de Coyhaique , durante inspección de fecha 07 de Mayo de 2018 , en periodo de prohibición absoluta comprendido entre el 1 de Abril y el 30 de Septiembre.
NORMATIVA PERTINENTE	D.S. N°46/2015 MMA Artículo 19.- desde la publicación en el diario oficial y en el periodo que comprende desde el 1 de abril y hasta el 30 de septiembre de cada año , se prohíbe el uso de chimeneas de hogar abierto destinadas a calefacción y la utilización de calefactores unitarios a leña , en establecimientos comerciales y en dependencias de organismos de la administración del estado y municipales , emplazados en la zona saturada.
DESCRIPCIÓN DE LOS EFECTOS NEGATIVOS PRODUCIDOS POR LA INFRACCIÓN O FUNDAMENTACIÓN DE LA INEXISTENCIA DE EFECTOS NEGATIVOS	El uso de Dos (2) calefactores a Leña un día de la semana (Lunes) no afecta el universo de la contaminación en el polígono de la zona saturada.
FORMA EN QUE SE ELIMINAN O CONTIENEN Y REDUCEN LOS EFECTOS Y FUNDAMENTACIÓN EN CASO EN QUE NO PUEDAN SER ELIMINADOS	N/A

2. PLAN DE ACCIONES Y METAS PARA CUMPLIR CON LA NORMATIVA, Y ELIMINAR O CONTENER Y REDUCIR LOS EFECTOS NEGATIVOS GENERADOS

2.1 METAS : Cumplimiento Normativa PDA

2.2 PLAN DE ACCIONES

2.2.1 ACCIONES EJECUTADAS

Incluir todas las acciones cuya ejecución ya finalizó o finalizará antes de la aprobación del Programa.

N° IDENTIFICADOR	DESCRIPCIÓN (describir los aspectos fundamentales de la acción y forma de implementación, incorporando mayores detalles en anexos si es necesario)	FECHA DE IMPLEMENTACIÓN (fechas precisas de inicio y de término)	INDICADORES DE CUMPLIMIENTO (datos, antecedentes o variables que se utilizarán para valorar, ponderar o cuantificar el cumplimiento de las acciones y metas definidas)	MEDIOS DE VERIFICACIÓN (a informar en Reporte Inicial)	COSTOS INCURRIDOS (en miles de \$)
1	Acción			Reporte Inicial	
	Retiro de Calefactores a Leña y Venta de estos. Forma de implementación	14 de Mayo 2018 27 de Nov.2018	Estos calefactores se rededinarán fuera del polígono de saturación Se adjunta factura N°264 por venta de calefactores los cuales fueron entregados en Fdo. La Rioja Sector Valle Simpson	Se adjunta fotografías del retiro de los calefactores a leña. Se adjunta fotografías del lugar en donde se entregaron los calefactores fdo, la Rioja.	N/A

2.2.2 ACCIONES EN EJECUCIÓN

Incluir todas las acciones que han iniciado su ejecución o se iniciarán antes de la aprobación del Programa.

N° IDENTIFICADOR	DESCRIPCIÓN	FECHA DE INICIO Y PLAZO DE EJECUCIÓN	INDICADORES DE CUMPLIMIENTO	MEDIOS DE VERIFICACIÓN	COSTOS ESTIMADOS	IMPEDIMENTOS EVENTUALES
------------------	-------------	--------------------------------------	-----------------------------	------------------------	------------------	-------------------------

OR	(describir los aspectos fundamentales de la acción y forma de implementación, incorporando mayores detalles en anexos si es necesario)	(fecha precisa de inicio para acciones ya iniciadas y fecha estimada para las próximas a iniciarse, y plazo de ejecución)	(datos, antecedentes o variables que se utilizarán para valorar, ponderar o cuantificar el avance y cumplimiento de las acciones y metas definidas)	(a informar en Reporte Inicial, Reportes de Avance y Reporte Final respectivamente)	(en miles de \$)	(indicar según corresponda: acción alternativa que se ejecutará y su identificador, implicancias que tendría el impedimento y gestiones a realizar en caso de su ocurrencia)
No aplica	Acción	14 de Mayo de 2018	No aplica	Reporte Inicial	No aplica	Impedimentos
	Uso de calefactores a parafina			Reportes de avance		No aplica
	Forma de Implementación			Reporte final		No aplica
1	Concesionario del casino quien atiende el día Lunes proporciono 2 calefactores los cuales se utilizan ese mismo día.					No aplica

2.2.3 ACCIONES PRINCIPALES POR EJECUTAR

Proyecto de calefacción a gas

N° IDENTIFICADOR	DESCRIPCIÓN	PLAZO DE EJECUCIÓN (periodo único a partir de la notificación de la aprobación del PDC, definido con un inicio y término de forma independiente de otras acciones)	INDICADORES DE CUMPLIMIENTO (datos, antecedentes o variables que se utilizarán para valorar, ponderar o cuantificar el avance y cumplimiento de las acciones y metas definidas)	MEDIOS DE VERIFICACIÓN (a informar en Reportes de Avance y Reporte Final respectivamente)	COSTOS ESTIMADOS (en miles de \$)	IMPEDIMENTOS EVENTUALES (indicar según corresponda: acción alternativa que se ejecutará y su identificador, implicancias que tendría el impedimento y gestiones a realizar en caso de su ocurrencia)
1	Acción			Reportes de avance		Impedimentos
	Cambio a calefactores a parafina			Reporte final		NO HAY
	Forma de Implementación					Acción alternativa, implicancias y gestiones

								asociadas al impedimento	
Se implementó con dos 2 calefactores a parafina en el área fiscalizada.								NO APLICA	
Acción						Reportes de avance		Impedimentos	
Cambio a calefacción a Gas									
Forma de implementación				Comedor Recinto Feria		Reporte final		Acción alternativa, implicancias y gestiones asociadas al impedimento	
Se instaran dos calefactores en área fiscalizada		31/03/2019				Factura de proyecto de calefacción a Gas		\$ 6.242.-	

2.2.4 ACCIONES ALTERNATIVAS

Incluir todas las acciones que deban ser realizadas en caso de ocurrencia de un impedimento que imposibilite la ejecución de una acción principal.

N° IDENTIFICADOR	DESCRIPCIÓN (describir los aspectos fundamentales de la acción y forma de implementación, incorporando mayores detalles en anexos si es necesario)	ACCIÓN PRINCIPAL ASOCIADA (N° Identificador)	PLAZO DE EJECUCIÓN (a partir de la ocurrencia del impedimento)	INDICADORES DE CUMPLIMIENTO (datos, antecedentes o variables que se utilizarán para valorar, ponderar o cuantificar el avance y cumplimiento de las acciones y metas definidas)	MEDIOS DE VERIFICACIÓN (a informar en Reportes de Avance y Reporte Final respectivamente)	COSTOS ESTIMADOS (en miles de \$)
1	Acción calefactores de Parafina Otra empresa que realice el proyecto de calefacción a gas Forma de implementación		31/03/2019		Reportes de avance	
						Reporte final

Se comprar nuevos calefactores de parafinas de no ejecución del proyecto.
Cotización de nuevo proyecto de calefactores a Gas de otra empresa.

Facturas de compra o ejecución del proyecto

COMPLETAR PARA LA TOTALIDAD DE LAS INFRACCIONES:

3. PLAN DE SEGUIMIENTO DEL PLAN DE ACCIONES Y METAS

3.1 REPORTE INICIAL

REPORTE ÚNICO DE ACCIONES EJECUTADAS Y EN EJECUCIÓN.

PLAZO DEL REPORTE (en días hábiles)	30 días	Días hábiles desde de la notificación de la aprobación del Programa.
ACCIONES A REPORTAR (N° identificador y acción)	N° Identificador	Acción a reportar
	1	Retiro y venta de calefactores

3.2 REPORTE DE AVANCE

REPORTE DE ACCIONES EN EJECUCIÓN Y POR EJECUTAR.

TANTOS REPORTE COMO SE REQUIERAN DE ACUERDO A LAS CARACTERÍSTICAS DE LAS ACCIONES REPORTADAS Y SU DURACIÓN

PERIODICIDAD DEL REPORTE (Indicar periodicidad con una cruz)	Semanal		A partir de la notificación de aprobación del Programa. Los reportes serán remitidos a la SMA en la fecha límite definida por la frecuencia señalada. Estos reportes incluirán la información hasta una determinada fecha de corte comprendida dentro del periodo a reportar.
	Bimensual (quincenal)		
	Mensual		
	Bimestral		
	Trimestral	X	
	Semestral		
ACCIONES A REPORTAR	N° Identificador	Acción a reportar	

(N° identificador y acción)			
3.3 REPORTE FINAL			
REPORTE ÚNICO AL FINALIZAR LA EJECUCIÓN DEL PROGRAMA.			
PLAZO DE TÉRMINO DEL PROGRAMA CON ENTREGA DEL REPORTE FINAL	15	Días hábiles a partir de la finalización de la acción de más larga data.	
ACCIONES A REPORTAR			
(N° identificador y acción)		N° Identificador	Acción a reportar

ANEXO FOTOGRAFICO

Foto 001

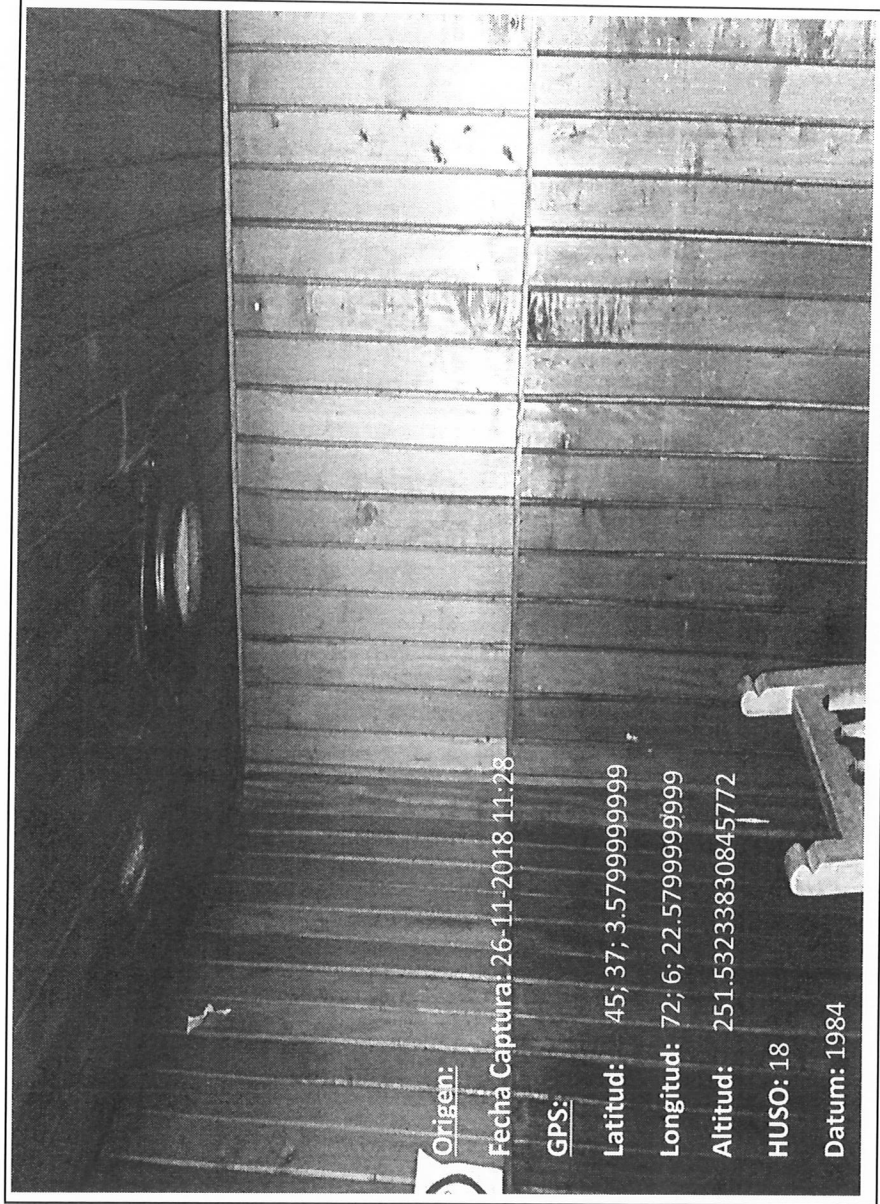

ANEXO FOTOGRAFICO

Foto 002

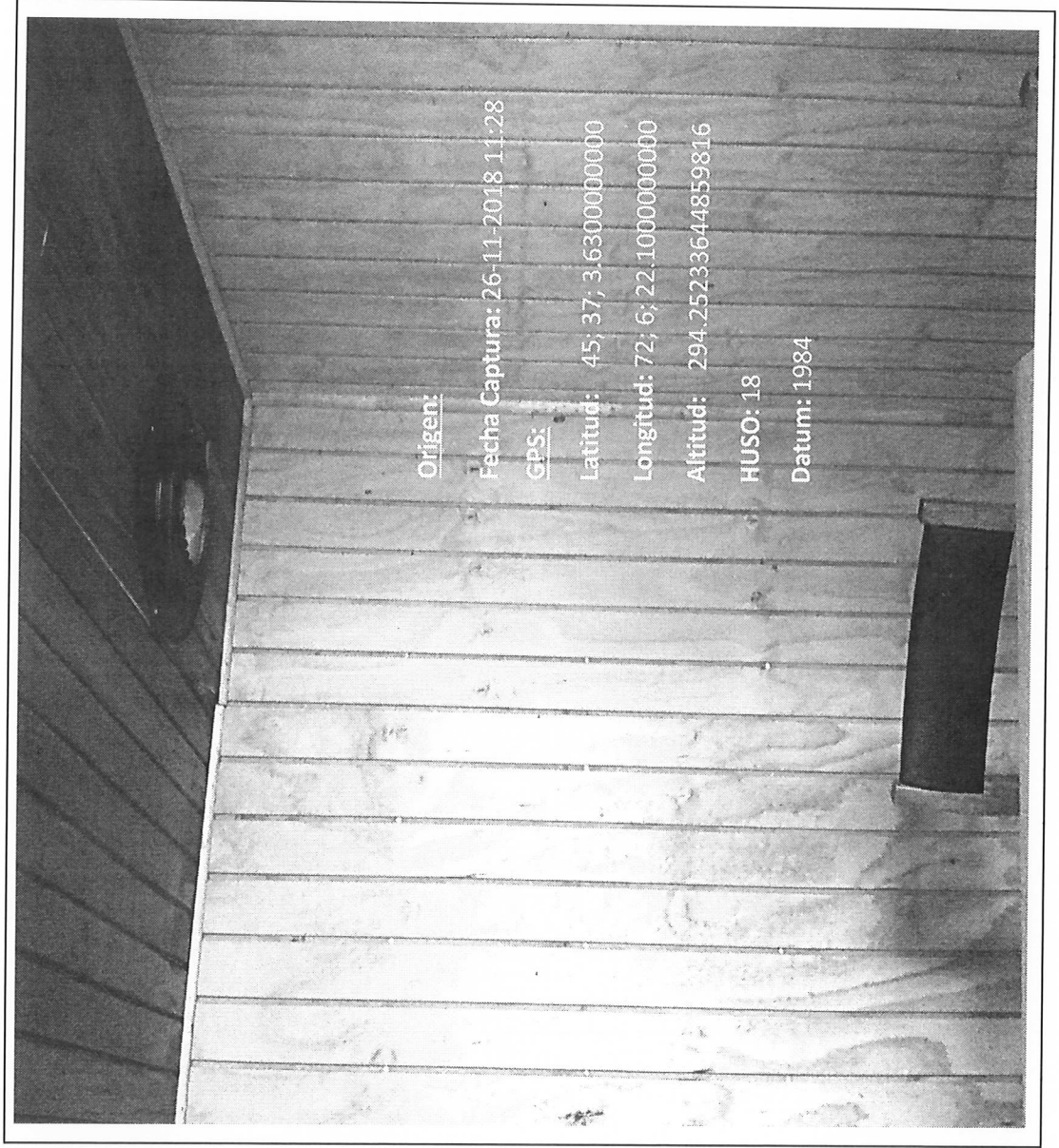

ANEXO FOTOGRAFICO

Foto 003

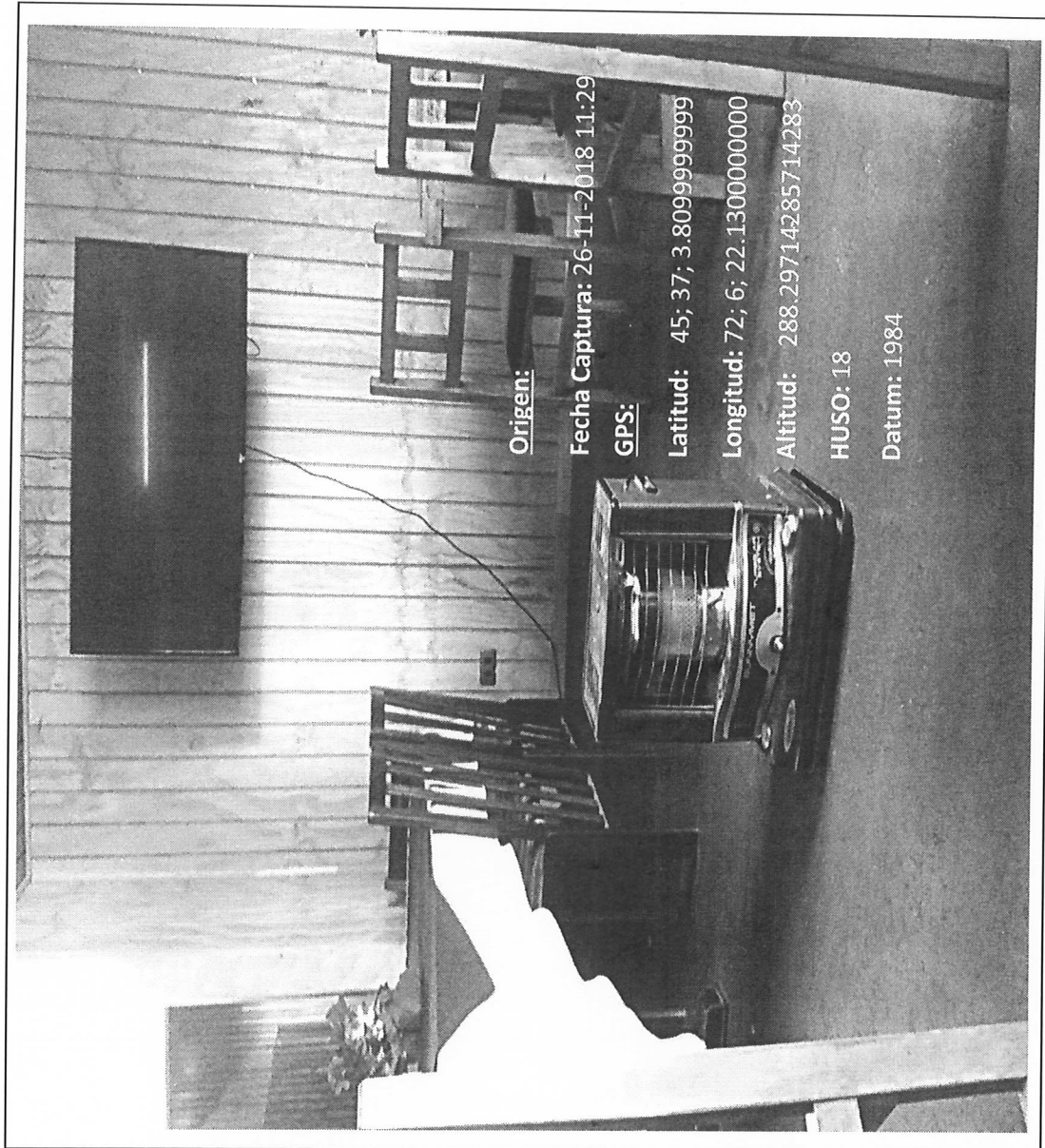

ANEXO FOTOGRAFICO

Foto 004

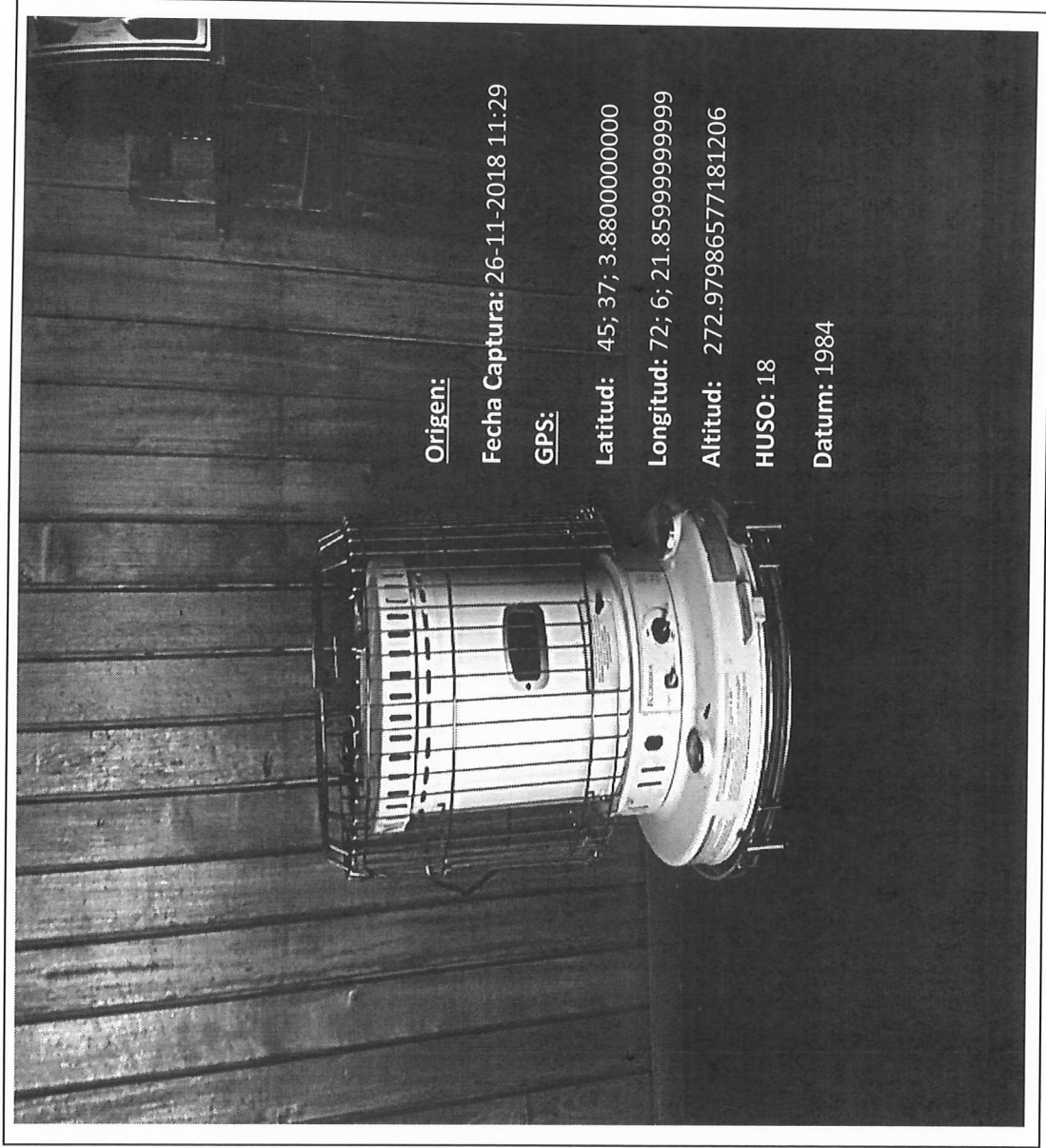



FERIA REGIONAL TATTERSALL DE COYHAIQUE S.A.

Giro: Remates y Comercialización de Ganado y Bienes Muebles
Camino Balmaceda Km 7 - Coyhaique
Fono-Fax: 2239657 - 678645 - 678647
Casilla 232 - Coyhaique

R.U.T.: 76.213.544-2

FACTURA NO AFECTA O EXENTA ELECTRONICA

N° 000000264

S.I.I. - COYHAIQUE

Señores : VICTORIANO GALILEA E HIJOS S.A
Dirección : COCHRANE 260
Comuna : COIHAIQUE
R.U.T. : 96.611.460-6
Giro : AGRICOLA Y GANADERA
Oficina : 58 COYHAIQUE

Fecha de Emisión : 27/11/2018
Fecha de Vencimiento : 12/12/2018
Días Pago : 15
Corredor : F.FERIA RTC

a: Feria Regional Tattersall de Coyhaique S.A.

Cuenta	Descripción	Total
9909904	2 CALEFACTORES A LENA USADAS	100.000

Se recibe las combustiones en el estado que se encuentran, muy defectuosas
Recibo con fuerza

EXENTO : 100.000
TOTAL : 100.000

SON: CIEN MIL PESOS

NOMBRE: JUAN PABLO GALILEO
R.U.T.: [REDACTED] FIRMA: [SIGNATURE]
RECINTO: _____ a _____ de _____ de _____



Timbre Electrónico S.I.I.
Res. 100 del 29-11-2013 - Verifique documento: www.sii.cl

- NOTAS:**
- a) La Factura no pagada a su vencimiento o pagada parcialmente devengará el interés máximo legal, más su respectivo impuesto.
 - b) El no retiro de la mercadería de nuestra bodega, dentro del plazo impuesto por la empresa, la faculta para el cobro de bodegaje por su custodia.
 - c) Esta factura deberá ser pagada con cheque cruzado y nominativo a nombre de "Feria Regional Tattersall de Coyhaique S.A."
 - d) Autorizo a Tattersall Ganado S.A. para comunicar al público, la mora o incumplimiento de la obligación expresada en esta factura y consiento en que esta mora o incumplimiento sea incorporada en una base de datos personales.
 - e) El receptor acepta expresamente las condiciones de la venta o servicio a que se refieren las notas contenidas en la factura.

CEDIBLE



Coyhaique, 12 de Noviembre de 2018

Señores
TATTERSALL
Presente

Ref: Ejecución proyecto climatización

Estimado Sr. Pradenas:

Junto con saludar y a través de la presente informamos que la semana 19/11 Empresas LIPIGAS comenzara con la ejecución del proyecto de gas y clima para las dependencias de feria Regional de Tattersall ubicadas camino a Balmaceda según oferta comercial entregada con anterioridad.

Se extiende el presente documento confirmando desarrollo proyecto antes mencionada

Sin otro particular, saluda atentamente

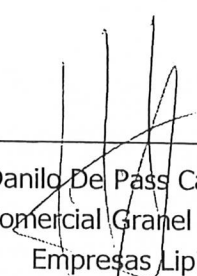

Danilo De Pass Cárdenas
Jefe Comercial Granel XIV – X – XI
Empresas Lipigas

Coyhaique, 19 de julio de 2018

Señores
Empresas Tattersall S.A.
Atención
Eduardo Pradenas Roa
Presente

Estimado:

Junto con saludarle, tenemos el agrado de presentar nuestra propuesta y oferta técnico-comercial por la provisión e instalación de una central de gas licuado y su equipamiento para abastecer la demanda de calefacción de la FERIA Ganadera Tattersall de Coyhaique, ubicada en el km. 6 de la ruta 7 sur de la ciudad de , Coyhaique, XI región.

1. Inversiones

Instalación central de abastecimiento para GLP:

- 1 Estanque de superficie de 1 m³ -> En Comodato
- 1 Regulador REGO FB597 -> En Comodato
- 4 Reguladores REGO 4403-B4 -> En Comodato
- 1 Equipo generador de clima Serprogas MJ40 **
- 3 Equipos calefactores Tiro Balanceado ORBIS 41600c **
- Obras civiles, redes de media y baja presión
- Bases, anclaje y conexión de estanque
- Instalación y conexión reguladores de 1° y 2° etapa para GLP, y equipos
- Certificación del proyecto (CIIGE Sello Verde)
- Proyecto y trámites de declaración ante SEC (TC2, TC6)

Total Presupuesto:	\$	6.242.000	Neto
Costo Cliente:	\$	6.242.000	Neto

Esta propuesta **NO CONSIDERA** los siguientes ítems, los cuales deberán ser realizados por el cliente o quién este determine, según la normativa vigente de gas.

- Instalación de red eléctrica para equipo MJ40

ANEXO FOTOGRAFICO

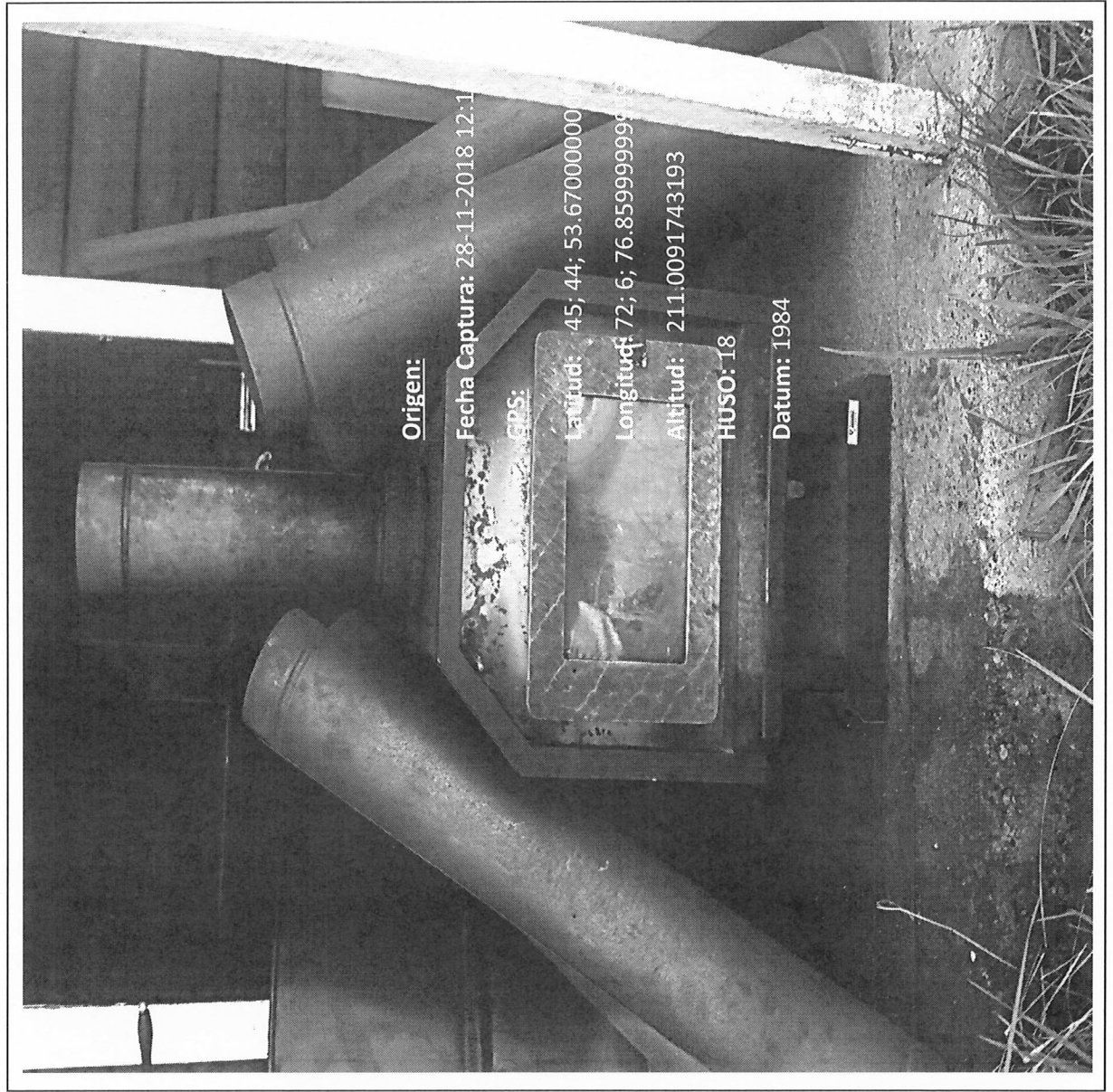

ANEXO FOTOGRAFICO

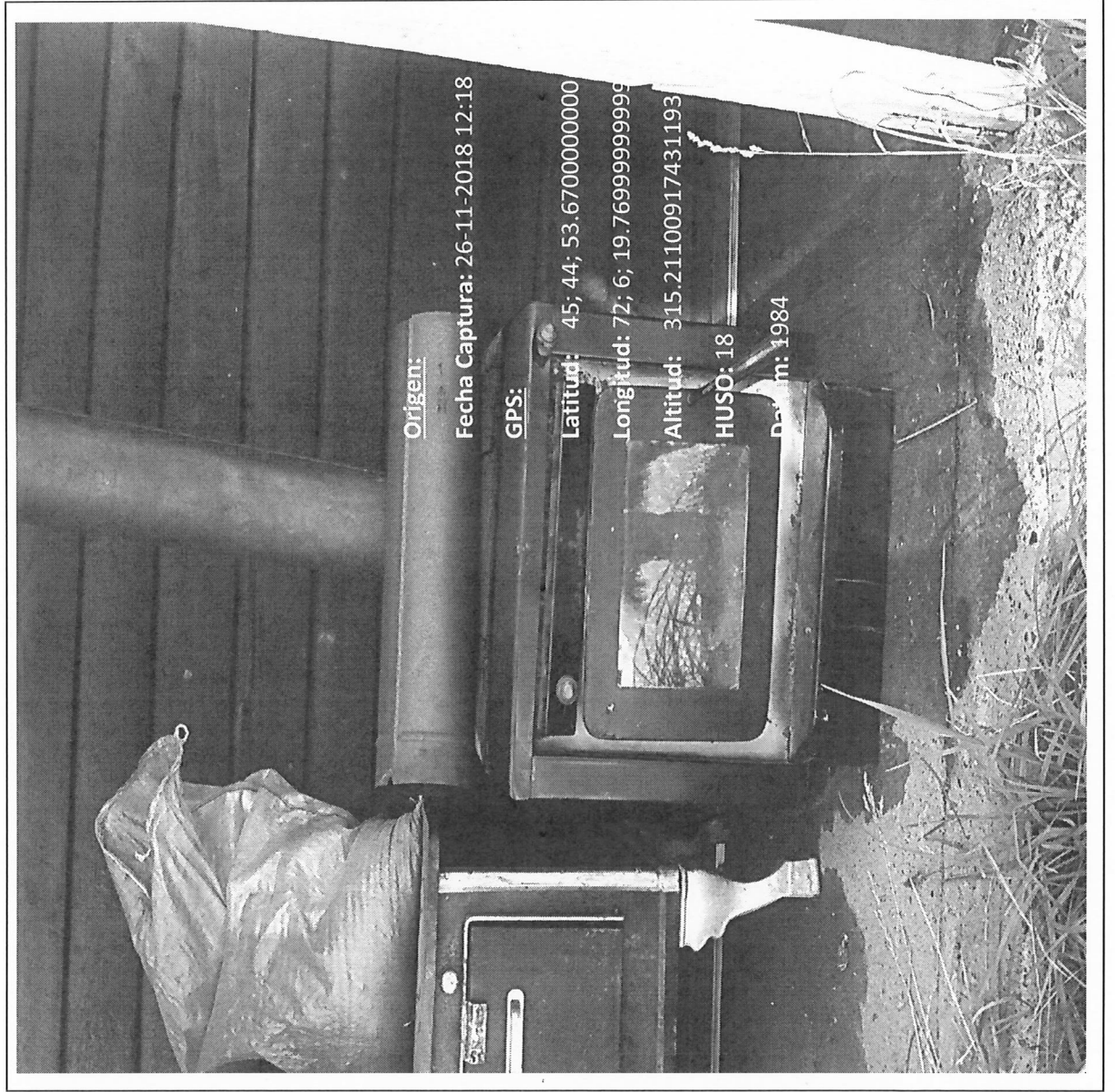

ANEXO FOTOGRAFICO

