

Jº Emilio Contreras Laverde
Bot. [REDACTED]

Tercero Programa de cumplimiento a
la Resolución = EX N.º 1/Rol D-119-2019
de Tab Discote que "Donde # Levio"



Stgo: 24-9-2019

Emilio Contreras L.
[Signature]

**PROGRAMA DE CUMPLIMIENTO SIMPLIFICADO PARA INFRACCIONES A
LA NORMA DE EMISIÓN DE RUIDO D.S. N° 38/2011**

1. IDENTIFICACIÓN:

▪ Nombre empresa o persona natural:	Restorant y Fuente de soda "Donde Flavio"
▪ Rut empresa o persona natural:	[REDACTED]
▪ Nombre representante legal:	
▪ Domicilio representante legal:	
▪ Rol Procedimiento Sancionatorio:	D-119-2019

**SUPERINTENDENCIA
DEL MEDIO AMBIENTE**
24 SEP 2019
**OFICINA DE PARTES
RECIBIDO**

Caseta de música en salón principal y salón medio que no presentaba ninguna aislación acústica.

- Identifique el equipo, máquina o actividad que genera ruido. Acompañe un plano simple, indicando las dimensiones del establecimiento, y señalando la ubicación de el/los emisores de ruidos.

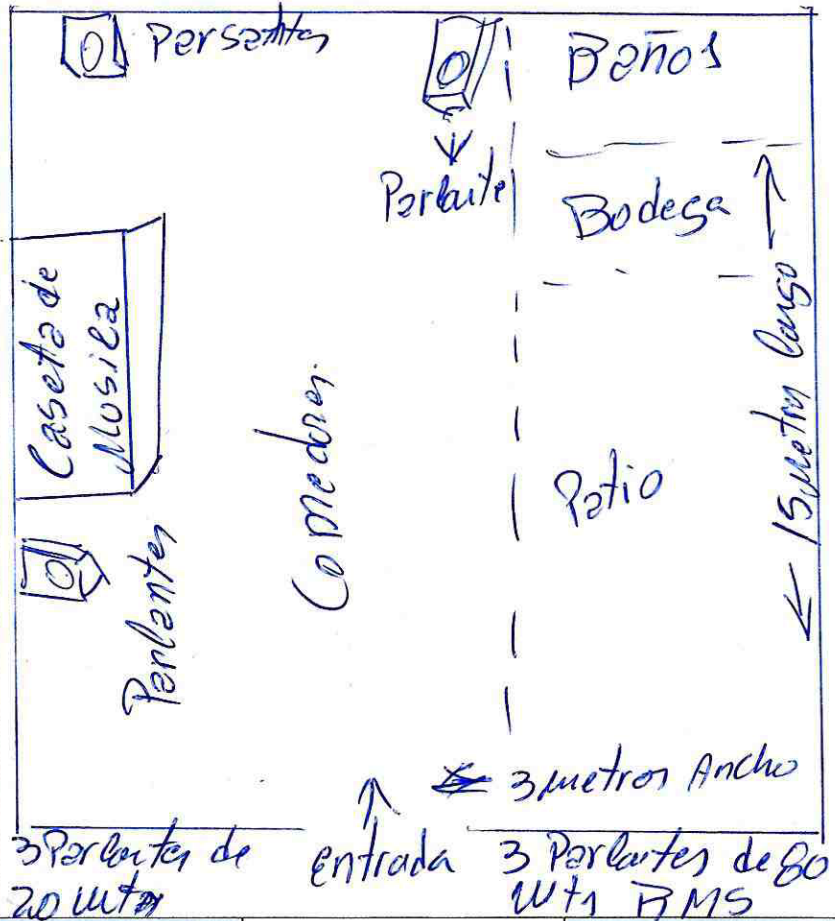

- Indique si desea ser notificado en el presente procedimiento sancionatorio mediante correo electrónico:

Deseo ser notificado mediante correo electrónico a la siguiente dirección:

No deseo ser notificado mediante correo electrónico:

Tenga presente que los Actos Administrativos se entenderán notificados al día hábil siguiente de su remisión mediante correo electrónico desde la dirección notificaciones@sma.gob.cl











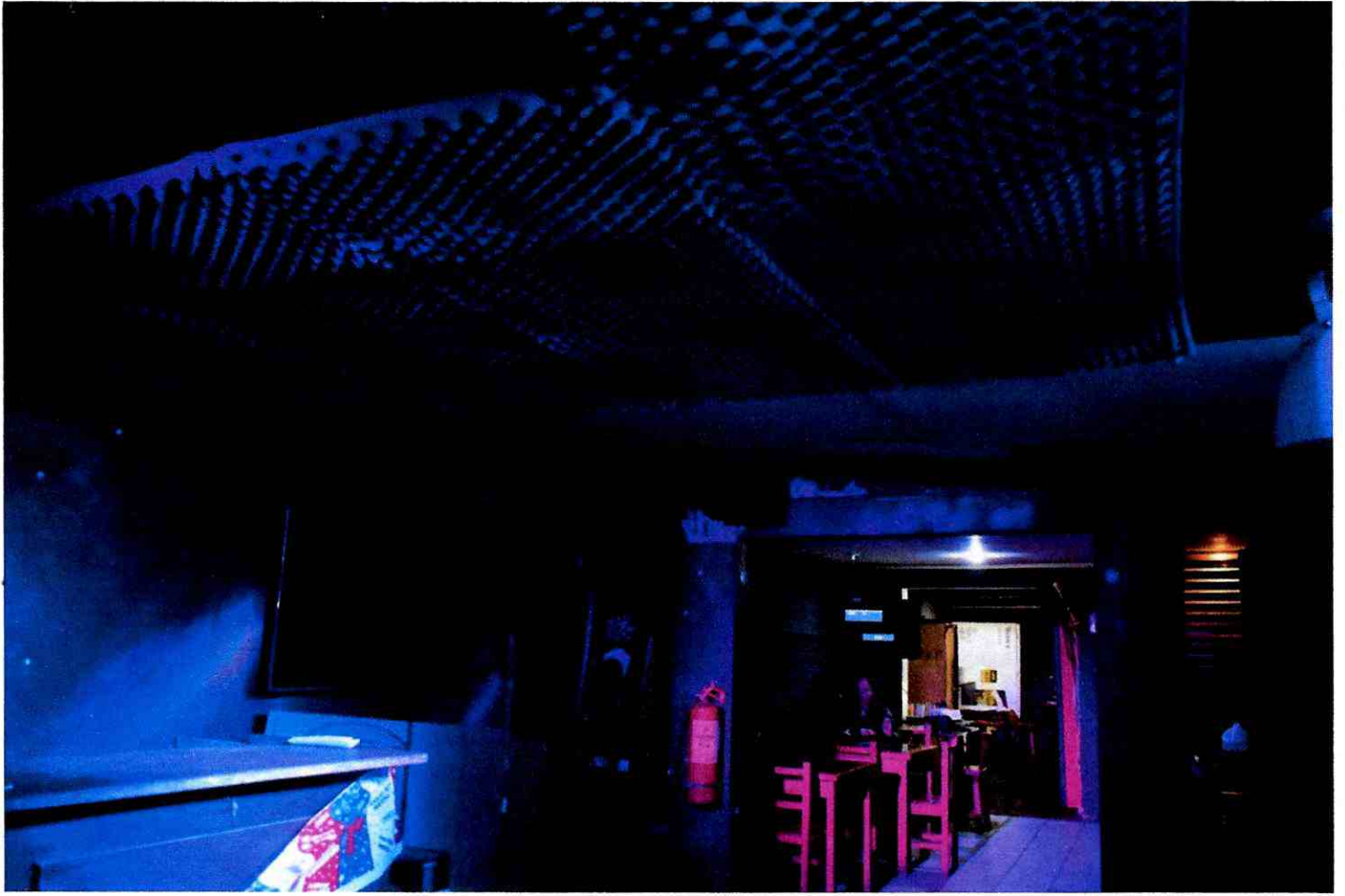



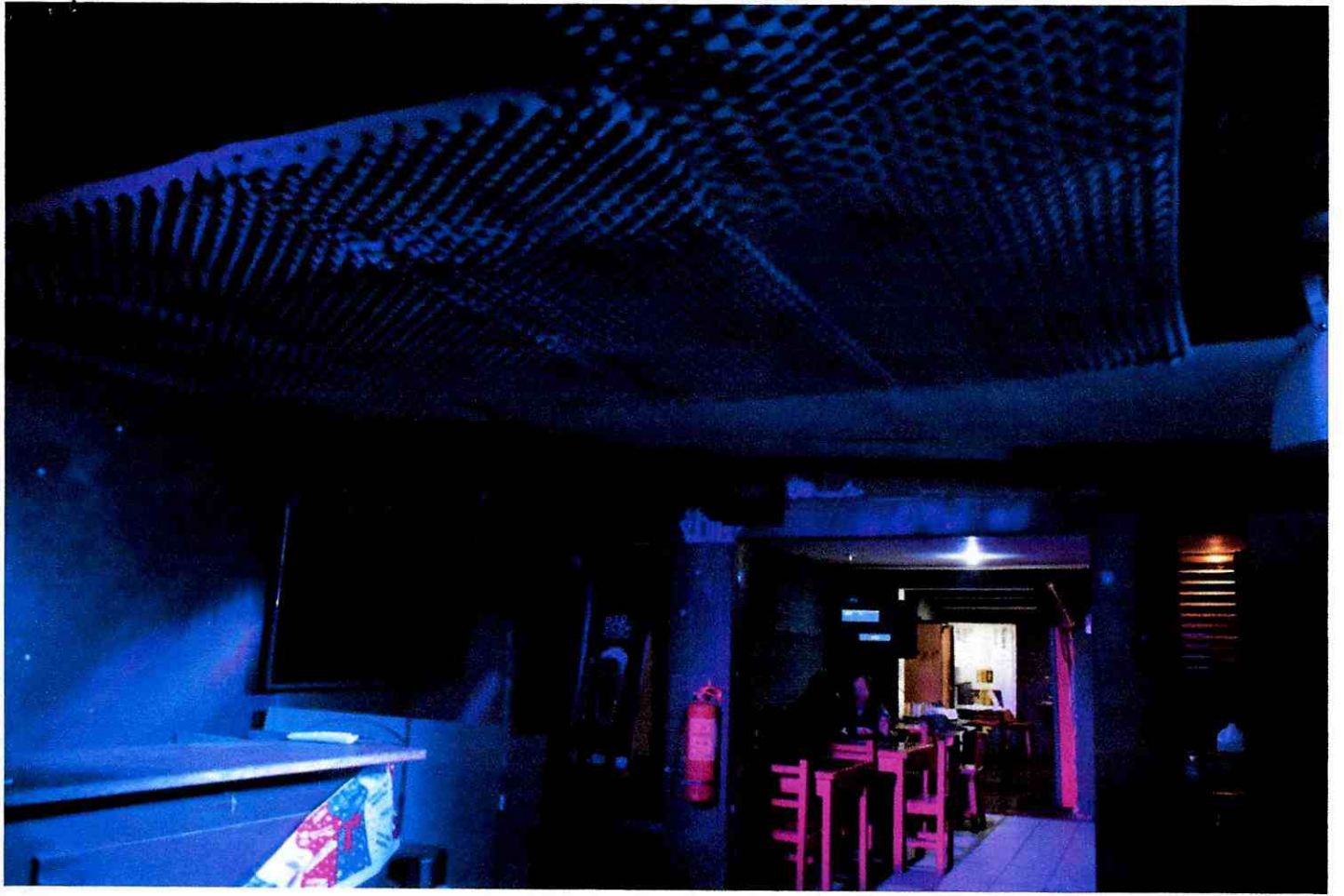

En caso afirmativo, favor proponga una dirección de correo electrónico a la cual se debiesen enviar los actos administrativos que correspondan.

2. HECHO QUE CONSTITUYE LA INFRACCIÓN:

Copie acá el texto de la infracción, que está en la formulación de cargos.

Formular cargos en contra de EMILIO PATRICIO CONTRERAS SEVERINO, Rol Único Nacional nº 6.256.821-6, titular del recinto Pub Discoteque Ubicado en José Luis coo Nº 0216, común de Puente Alto, Región Metropolitana de Santiago, por la siguiente infracción:

1.- El siguiente hecho, acto u omisión que constituye una infracción al artículo 35 h) de la LO-SMA, en cuanto incumplimiento de Normas de Emisión: (la obtención, con fecha 03 de diciembre de 2016, de un Nivel de Presión Sonora corregido (NPC) de **51 dB(A)** medición efectuada en horario Nocturno (21:00 a 7:00), en condición externa, en un receptor sensible ubicado en Zona III; y de la cual como norma de emisión en **Zona III, es de 50 dB(A) de 21 a 7 horas.**

II Clasificar, sobre la base de los antecedentes que constan al momento de la emisión del presente acto, la infracción como **leve**, en virtud del numeral 3 del artículo 36 de la LO-SMA.

Cabe señalar que, respecto a las infracciones leves, la letra C) del artículo 39 de la LO-SMA determina que “... *podrán ser objeto de amonestación por escrito o multa de una hasta mil unidades tributarias anuales*”.

Sin perjuicio de lo anterior, la clasificación de la infracción antes mencionada, podrá ser confirmada o modificada en la propuesta de dictamen que establece el artículo 53 de la LO-SMA, en el cual, sobre la base de los antecedentes que consten en el presente expediente, el fiscal instructor propondrá la absolución o sanción que a su juicio corresponda aplicar. Lo anterior, dentro de los rangos establecidos en el artículo 39 de la LO-SMA y considerando las circunstancias establecidas en el artículo 40 de la LO-SMA, para la determinación de las sanciones específicas que se estime aplicar.

3. EFECTOS NEGATIVOS:

Se indican acá los efectos que ha producido la infracción.

4. ACCIONES COMPROMETIDAS:

N° Identificador	1
Acciones <i>Marque una de las siguientes medida(s) a implementar para reducir el ruido. Si desea marcar más de una, realizar en tabla siguiente.</i>	<input type="checkbox"/> Barrera acústica: Consiste en una barrera con un material cuya densidad debe ser superior a los 10 Kg/m ² , la cual se debe instalar lo más cerca posible de la fuente para ser efectiva. <input type="checkbox"/> Encierros acústicos: Considera la elaboración de una construcción que encierre la fuente, con murallas tipo sándwich con acero de 2 mm en ambas caras, material anticorrosivo alquídico, y núcleo de lana de vidrio de 50 mm de espesor y 32 Kg/m ³ de densidad superficial. El panel de acero interior debe ser perforado en un 60%. <input type="checkbox"/> Puerta acústica: Se basa en la construcción de una puerta acústica tipo sándwich, de características similares al encierro acústico. Esto es, ambas caras de acero de 2

mm, con núcleo de 50 mm de espesor y densidad superficial de 32 Kg/m³. Esta debe tener un marco perimetral estructural y pomeles que soporten el peso de esta.

- Celosía acústica: Corresponden a un conjunto de celosías acústicas para la parte inferior de la puerta, construida con acero galvanizado.
- Silenciador tipo Splitter: Los silenciadores tipo Splitter se utilizan a la salida de ductos de aire, y similares, para evitar la propagación del ruido emitidos por esos.
- Termopanel: Corresponden, en la generalidad, a vidrios dobles que proveen una reducción sonora de $R_w = 26$ dB. Se destaca el hecho que estos deben contar con un montaje que permita un cierre hermético de la habitación.
- Limitador acústico: Son equipos electrónicos que se incluyen dentro de la cadena electroacústica, que permiten limitar el nivel de potencia acústica que genera el sistema en su totalidad.
- Recubrimiento con material de absorción de paredes, piso o techumbre: El recubrimiento con material aislante de ruido es una medida que está orientada en evitar que existan reflexiones de las ondas de sonido. Esta medida debe ser instalada en sectores donde no exista riesgo de deterioro y debe pasar por un tratamiento contra incendios. La atenuación máxima que se espera por medio de esta medida es de 2 dBA. Los materiales más utilizados son las espumas acústicas de poliestireno y la lana mineral.
- Reubicación de equipos o maquinaria generadora de ruido: Realizar la reubicación de los equipos o maquinaria, desplazando el instrumento emisor de ruido a un sector donde no genere superaciones al D.S. N°38/2011 en receptores cercanos.
- Cambio en la actividad: Realizar el cambio de la actividad productiva, por otra que no genere emisión de ruidos molestos.
- Traslado o cierre de la unidad fiscalizable: Realizar el cambio de ubicación de la actividad o el cierre definitivo del establecimiento actividades en el sector.
- Otras medidas (indicar todas las otras medidas que usted considere necesarias y que se implementarán antes de la medición final de presión sonora):

Costo Estimado Neto (\$)

Indique los costos asociados a la acción seleccionada para su implementación (compra de materiales, implementación, prestaciones de servicio, etc).

<p>Medios de Verificación <i>Marque una o varias de las siguientes opciones que permitirán acreditar la efectiva ejecución de la acción.</i></p>	<p><input checked="" type="checkbox"/> Boletas y/o facturas de compra de materiales (obligatorio).</p> <p><input type="checkbox"/> Boletas y/o facturas de pago de prestación de servicios.</p> <p><input checked="" type="checkbox"/> Fotografías fechadas y georreferenciadas ilustrativas del antes y después de la ejecución de la acción (obligatorio).</p> <p><input type="checkbox"/> Fichas o informes técnicos (en caso de marcar "Otra" este medio de verificación es obligatorio).</p>
<p>Comentarios <i>Indique acá cualquier otro aspecto que sea relevante de considerar. Además, referencie acá los anexos presentados junto al Programa de Cumplimiento.</i></p>	
<p>N° Identificador</p>	<p>Números correlativos (1,2, 3, 4,....)</p>
<p>Acciones <i>Marque una de las siguientes medida(s) a implementar para reducir el ruido. Si desea marcar más de una, realizar en tabla siguiente.</i></p>	<p><input checked="" type="checkbox"/> 1.Barrera acústica: Consiste en una barrera con un material cuya densidad debe ser superior a los 10 Kg/m², la cual se debe instalar lo más cerca posible de la fuente para ser efectiva.</p> <p><input type="checkbox"/> Encierros acústicos: Considera la elaboración de una construcción que encierre la fuente, con murallas tipo sándwich con acero de 2 mm en ambas caras, material anticorrosivo alquídico, y núcleo de lana de vidrio de 50 mm de espesor y 32 Kg/m³ de densidad superficial. El panel de acero interior debe ser perforado en un 60%.</p> <p><input type="checkbox"/> Puerta acústica: Se basa en la construcción de una puerta acústica tipo sándwich, de características similares al encierro acústico. Esto es, ambas caras de acero de 2 mm, con núcleo de 50 mm de espesor y densidad superficial de 32 Kg/m³. Esta debe tener un marco perimetral estructural y pomeles que soporten el peso de esta.</p> <p><input type="checkbox"/> Celosía acústica: Corresponden a un conjunto de celosías acústicas para la parte inferior de la puerta, construida con acero galvanizado.</p> <p><input type="checkbox"/> Silenciador tipo Splitter: Los silenciadores tipo Splitter se utilizan a la salida de ductos de aire, y similares, para evitar la propagación del ruido emitidos por esos.</p> <p><input type="checkbox"/> Termopanel: Corresponden, en la generalidad, a vidrios dobles que proveen una reducción sonora de $R_w = 26$ dB. Se destaca el hecho que estos deben contar con un montaje que permita un cierre hermético de la habitación.</p> <p><input type="checkbox"/> Limitador acústico: Son equipos electrónicos que se incluyen dentro de la cadena electroacústica, y que, valga la redundancia, permiten limitar el nivel de potencia acústica que genera el sistema en su totalidad.</p>

	<p><input checked="" type="checkbox"/> 2.-Recubrimiento con material de absorción de paredes, piso o techumbre: El recubrimiento con material aislante de ruido es una medida que está orientada en evitar que existan reflexiones de las ondas de sonido. Esta medida debe ser instalada en sectores donde no exista riesgo de deterioro y Debe pasar por un tratamiento contra incendios. La atenuación máxima que se espera por medio de esta medida es de 2 dBA. Los materiales más utilizados son las espumas acústicas de poliestireno y la lana mineral.</p> <p><input checked="" type="checkbox"/> 3.-Reubicación de equipos o maquinaria generadora de ruido: Realizar la reubicación de los equipos o maquinaria, desplazando el instrumento emisor de ruido a un sector donde no genere superaciones al D.S. N°38/2011 en receptores cercanos.</p> <p><input type="checkbox"/> Cambio en la actividad: Realizar el cambio de la actividad productiva, por otra que no genere emisión de ruidos molestos.</p> <p><input type="checkbox"/> Traslado o cierre de la unidad fiscalizable: Realizar el cambio de ubicación de la actividad o el cierre definitivo del establecimiento actividades en el sector.</p> <p><input type="checkbox"/> Otras medidas (indicar todas las otras medidas que usted considere necesarias y que se implementarán antes de la medición final de presión sonora):</p>
<p>Costo Estimado Neto (\$) <i>Indique los costos asociados a la acción seleccionada para su implementación (compra de materiales, implementación, prestaciones de servicio, etc).</i></p>	<p>Compra de materiales: \$600.000</p> <p>Mano de obra: \$ 200.000</p>
<p>Medios de Verificación <i>Marque una o varias de las siguientes opciones que permitirán acreditar la efectiva ejecución de la acción.</i></p>	<p><input checked="" type="checkbox"/> Boletas y/o facturas de compra de materiales (obligatorio).</p> <p><input type="checkbox"/> Boletas y/o facturas de pago de prestación de servicios.</p> <p><input checked="" type="checkbox"/> Fotografías fechadas y georreferenciadas ilustrativas del antes y después de la ejecución de la acción (obligatorio).</p> <p><input type="checkbox"/> Fichas o informes técnicos (en caso de marcar "Otra" este medio de verificación es obligatorio).</p>
<p>Comentarios <i>Indique acá cualquier otro aspecto que sea relevante de considerar. Además, referencie acá los anexos presentados junto al Programa de Cumplimiento.</i></p>	<p>Entre el 7 de septiembre se comenzó el trabajo de colocar una barrera acústica cuya densidad es superior a 10Kg/m², la cual se instaló en la caseta de música, parte del salón principal y salón medio, cubriendo murallas y techo, terminando los trabajos el 11 de septiembre del presente año, de los cuáles se presentan fotos y boletas, pero no todas ya que se extraviaron. (este es el punto 1 que ya lo realizamos como medida de cumplimiento de la norma).</p> <p>En cuanto a los puntos 2 y 3 los llevaremos a cabo dentro de dos meses más, por temas presupuestarios.</p> <p>Es importante mencionar que en la calle Santa elena al lado de la Señora Gemina Abigail, existe un Café, llamado "Café del Frente" que funciona</p>

	de forma nocturna con un volumen alto de sonido, para tener en cuenta al momento de realizar la medición acústica.	
N° Identificador		Números correlativos (1,2, 3, 4,...)
Acción y descripción de la Acción <i>(Acción obligatoria).</i>	<p>Una vez ejecutadas todas las acciones de mitigación de ruido, se realizará una medición de ruido con el objetivo de acreditar el cumplimiento del D.S. N° 38/2011.</p> <p>La medición de ruidos deberá realizarse por una Entidad Técnica de Fiscalización Ambiental (ETFA), debidamente acreditada por la Superintendencia, conforme a la metodología establecida en el D.S. N°38/2011, desde el domicilio de los receptores sensibles de acuerdo a la formulación de cargos, en el mismo horario en que constó la infracción y mismas condiciones. En caso de no ser posible acceder a la ubicación de dichos receptores, la empresa ETFA realizará la medición en un punto equivalente a la ubicación del receptor, de acuerdo a los criterios establecidos en el D.S. N°38/2011.</p> <p>En caso de no ajustarse a lo dispuesto a lo recién descrito la medición no será válida.</p>	
Plazo de Ejecución de la acción <i>Marque una de las siguientes acciones.</i>	<input type="checkbox"/> 1 mes a partir de la aprobación del Programa de Cumplimiento <input checked="" type="checkbox"/> 2 meses a partir de la aprobación del Programa de Cumplimiento <input type="checkbox"/> 3 meses a partir de la aprobación del Programa de Cumplimiento	
Costo Estimado Neto (\$) <i>Indique los asociados a la implementación de la acción (compra de materiales, implementación, prestaciones de servicio, etc).</i>	Compra de materiales: \$ 500.000	
Medios de Verificación.	El reporte final contempla el respectivo Informe de medición de presión sonora, órdenes o boletas de prestación y servicio o trabajo, boletas y/o facturas que acrediten el costo asociado a la acción.	
Comentarios.	<p>En caso de que existiera algún problema con la ETFA y ésta no pudiera ejecutar dicha medición, se podrá realizar con alguna empresa acreditada por el Instituto Nacional de Normalización (INN) y/o autorizada por algún organismo de la administración del Estado (Res. Ex. N°37/2013 SMA). Dicho impedimento deberá ser acreditado e informado a la Superintendencia.</p> <p>Más aún, si para realizar la mencionada medición no es posible contar con una ETFA o alguna empresa acreditada por el INN y/o autorizada por algún Organismo de la Administración del Estado, se realizará la medición por una empresa con experiencia en la realización de dicha actividad, siempre y cuando dicha circunstancia sea acreditada e informada a la Superintendencia.</p>	
N° Identificador		Números correlativos (1,2, 3, 4,...)
Acción y descripción de la Acción <i>(Acción obligatoria).</i>	Cargar en el SPDC el Programa de Cumplimiento aprobado por la Superintendencia del Medio Ambiente. Para dar cumplimiento a dicha carga, se entregará la clave para acceder al sistema en la misma resolución que aprueba dichoprograma. Debiendo cargar el programa en el plazo de 5 días hábiles contados desde la notificación de la resolución que apruebe el Programa de Cumplimiento, de conformidad a lo establecido en la Resolución Exenta N° 116/2018 de la Superintendencia.	

Plazo de Ejecución de la acción.	5 días hábiles contados desde la notificación de la resolución que aprueba el Programa de Cumplimiento.
Costo Estimado Neto (\$).	Sin costo.
Medios de Verificación.	Esta acción no requiere un reporte o medio de verificación específico, ya que una vez ingresado el reporte final, se conservará el comprobante electrónico generado por el sistema digital del SPDC.
Comentarios.	<p>En relación a los indicadores de cumplimiento y medios de verificación asociados a esta nueva acción, por su naturaleza, no requiere un reporte o medio de verificación específico.</p> <p>Por otra parte, como Impedimentos eventuales, se contemplarán aquellos problemas exclusivamente técnicos que pudieren afectar el funcionamiento del sistema digital en el que se implemente el SPDC, y que impidan la correcta y oportuna carga de la información. Por tanto, en caso de ocurrencia, se dará aviso inmediato a la SMA, vía correo electrónico, especificando los motivos técnicos por los cuales no fue posible cargar el Programa de Cumplimiento en el portal SPDC, remitiendo comprobante de error o cualquier otro medio de prueba que acredite dicha situación. La entrega del Programa de Cumplimiento se realizará a más tardar al día siguiente hábil al vencimiento del plazo correspondiente, en la Oficina de Partes de la Superintendencia del Medio Ambiente.</p>

N° Identificador	
	Números correlativos (1,2, 3, 4,...)
Acción y descripción de la Acción <i>(Acción obligatoria).</i>	Cargar en el portal SPDC de la Superintendencia del Medio Ambiente, en un único reporte final, todos los medios de verificación comprometidos para acreditar la ejecución de las acciones comprendidas en el PdC, de conformidad a lo establecido en la Resolución Exenta N° 116/2018 de la Superintendencia.
Plazo de Ejecución de la acción.	10 días hábiles contados desde la fecha de ejecución de la medición final obligatoria.
Costo Estimado Neto (\$).	Sin costo.
Medios de Verificación.	Esta acción no requiere un reporte o medio de verificación específico, ya que una vez ingresado el reporte final, se conservará el comprobante electrónico generado por el sistema digital del SPDC.
Comentarios.	<p>(i) Impedimentos: se considerarán como tales, los problemas exclusivamente técnicos que pudieren afectar el funcionamiento del sistema digital en el que se implemente el SPDC, y que impidan la correcta y oportuna entrega de los documentos correspondientes;</p> <p>(ii) Acción y plazo de aviso en caso de ocurrencia, se dará aviso inmediato a la SMA, vía correo electrónico, señalando los motivos técnicos por los cuales no fue posible cargar los documentos en el sistema digital en el que se implemente el SPDC, remitiendo comprobante de error o cualquier otro medio de prueba que acredite dicha situación; y</p> <p>(iii) Acción alternativa: en caso de impedimentos, la entrega de los reportes y medios de verificación será a través de Oficina de Partes de la Superintendencia del Medio Ambiente.</p>

FIRMA REPRESENTANTE

SODIMAC S.A.

AV. CONCHA Y TORO 1315
PTE. ALTO

SODIMAC S.A. RUT : 96.792.430 X
AV. CONCHA Y TORO 1315
PTE. ALTO

DISTRIB. MATERIALES DE CONSTRUCCION
BOLETA ELECTRONICA: 540134563 10/09/2019
CC:00075 CAJA:0021 CAJERO:234 21:09:15

2124947 SET 3 BRUCHAS 1"X2"X3" NARANJ
CU 1 X 2.490 2.490
63894 TOPEX PREN 125 IGL
CU 1 X 17.650 17.650
TOTAL 20.140

Formas de Pago
DB 20140
VUELTO DB: 0
N.U. 750021000545190910210853
#83720-2511
CAJERA(O) ANALIA COFRE

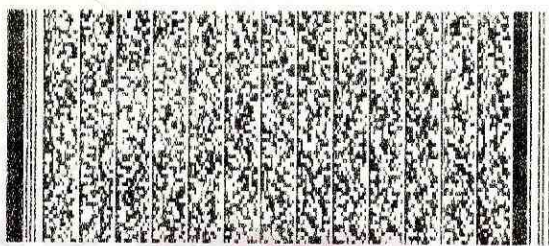

TIMBRE ELECTRONICO S.I.T.

RES. 115 de 2007

Verifique documento en www.sodinac.cl



GUARDE ESTA BOLETA Y PRESENTELA EN
CASO DE RECLAMO O CAMBIO DE PRODUCTO
GRACIAS POR PREFERIRNOS
EN SODIMAC USTED SIEMPRE ENCONTRARA
LOS MEJORES PRECIOS
CLIENTE

PARA REVISAR EL DETALLE DE SUS
BOLETAS PERSONALIZADAS DE LOS
ULTIMOS 3 MESES PUEDE REGISTRARSE EN
www.sodinac.cl Y EN FUTURAS COMPRAS
INDICAR SU RUT.

Inscríbete en www.cmrpuntos.cl, dicta
tu RUT en caja y acumula CMR Puntos
pagando como quieras!,
Si ya estas inscrito los CMR Puntos
obtenidos por esta compra se veran
reflejados al dia siguiente.
Recuerda que pagando con CMR
multiplicas tus puntos!

COMPROBANTE DE VENTA

TARJETA DE DEBITO

Sodinac S.A.

AV. CONCHA Y TORO 1315

PTE. ALTO

597028109660 - 5.0.2.9

FECHA HORA TERMINAL

DISTRIBUIDORA Y COMERCIALIZADORA VILLALBA LIMITADA

FABRICACION Y COMERCIALIZACION DE COLCHONES ESPUMA

R.U.T.: 76.748.594-8

Arturo Prat 1122 - Santiago

Fono: 22 9689 266

email: espumasvillalba@gmail.com

BOLETA DE VENTAS Y SERVICIOS

DIA	MES	AÑO
10	09	19

CANT.	DESCRIPCIÓN	TOTAL
8	4 colchones	52000
7	Accesorios	14000

Marco Araya Aros - ARTURO PRAT 1135 - Santiago - Fono: 225514646 - graficalessandro@yahoo.es

Nº 005768

TOTAL \$

65.200

DUPLICADO: CLIENTE