

INFRACCIONES A LA NORMA DE EMISIÓN DE RUIDOS



PROGRAMA DE CUMPLIMIENTO SIMPLIFICADO PARA INFRACCIONES A LA NORMA DE EMISIÓN DE RUIDO D.S. N° 38/2011	
1. IDENTIFICACIÓN:	
Nombre empresa o persona natural:	Comercializadora Andes Food Limitada (Bar Estado)
Rut empresa o persona natural:	
Nombre representante legal:	Mauricio Andrés Rojas Santelices
Domicilio representante legal:	3 Oriente N°1432, Talca
Rol Procedimiento Sancionatorio:	D-132-2019
Identifique el equipo, máquina o actividad que genera ruido. Acompañe un plano simple, indicando las dimensiones del establecimiento , y señalando la ubicación de el/los emisores de ruidos.	<div><div>Altavoces con música envasada: 3 Parlantes activos bi-amplificados marca Mekse, modelo 8AC; 2 Parlantes pasivos PowerSound 6190, estos últimos alimentados con PowerMixer Fujitel Stereo PC-6200 (fichas técnicas en anexo 1).</div><div>Ruido ambiental de conversaciones.</div><div><u>El plano simple con dimensiones del recinto y con ubicación de los altavoces se encuentra en el Anexo 2.</u></div></div>

<div><div>■ <u>Indique si desea ser notificado en el presente procedimiento sancionatorio mediante correo electrónico:</u></div><div>En caso afirmativo, favor proponga una dirección de correo electrónico a la cual se debiesen enviar los actos administrativos que correspondan.</div></div>	<div>Deseo ser notificado mediante correo electrónico a la siguiente dirección:</div> <div></div> <div>No deseo ser notificado mediante correo electrónico:</div>	<div></div>	<div>Tenga presente que los Actos Administrativos se entenderán notificados al día hábil siguiente de su remisión mediante correo electrónico desde la dirección <a href="mailto:notificaciones@sma.gob.cl">notificaciones@sma.gob.cl</a></div>
<div>2. HECHO QUE CONSTITUYE LA INFRACCIÓN:</div> <div>Copie acá el texto de la infracción, que está en la formulación de cargos.</div> <div>Incumplimiento de la Norma de Emisión de Ruidos del Decreto Supremo N°38 del 2011 del Ministerio del Medio Ambiente (horario nocturno, zona III)</div>			
<div>3. EFECTOS NEGATIVOS:</div> <div>Se indican acá los efectos que ha producido la infracción.</div> <div>Se han generado 2 (dos) denuncias por molestias en la población circundante por el ruido generado por motivo de la infracción.</div>			
<div>4. ACCIONES COMPROMETIDAS:</div>			
<div>N° Identificador</div>	<div>1</div>	<div><div><div>Acciones</div><div>Marque una de las siguientes medida(s) a implementar para reducir el ruido. Si desea marcar más de una, realizar en tabla siguiente.</div></div><div><div><div><input checked="" type="checkbox"/> Barrera acústica: Consiste en una barrera con un material cuya densidad debe ser superior a los 10 Kg/m2, la cual se debe instalar lo más cerca posible de la fuente para ser efectiva.</div><div><input type="checkbox"/> Encierros acústicos: Considera la elaboración de una construcción que encierre la fuente, con murallas tipo sándwich con acero de 2 mm en ambas caras, material anticorrosivo alquídico, y núcleo de lana de vidrio de 50 mm de espesor y 32 Kg/m3 de densidad superficial. El panel de acero interior debe ser perforado en un 60%.</div><div><input type="checkbox"/> Puerta acústica: Se basa en la construcción de una puerta acústica tipo sándwich, de características similares al encierro acústico. Esto es, ambas caras de acero de 2 mm, con núcleo de 50 mm de espesor y densidad superficial de 32 Kg/m³. Esta debe tener un marco perimetral estructural y pomeles que soporten el peso de esta.</div><div><input type="checkbox"/> Celosía acústica: Corresponden a un conjunto de celosías acústicas para la parte inferior de la puerta, construida con acero galvanizado.</div></div></div></div>	

	<div><input type="checkbox"/> Silenciador tipo Splitter: Los silenciadores tipo Splitter se utilizan a la salida de ductos de aire, y similares, para evitar la propagación del ruido emitidos por esos.</div> <div><input type="checkbox"/> Termopanel: Corresponden, en la generalidad, a vidrios dobles que proveen una reducción sonora de <math>R_w = 26</math> dB. Se destaca el hecho que estos deben contar con un montaje que permita un cierre hermético de la habitación.</div> <div><input type="checkbox"/> Limitador acústico: Son equipos electrónicos que se incluyen dentro de la cadena electroacústica, que permiten limitar el nivel de potencia acústica que genera el sistema en su totalidad.</div> <div><input type="checkbox"/> Recubrimiento con material de absorción de paredes, piso o techumbre: El recubrimiento con material aislante de ruido es una medida que está orientada en evitar que existan reflexiones de las ondas de sonido. Esta medida debe ser instalada en sectores donde no exista riesgo de deterioro y debe pasar por un tratamiento contra incendios. La atenuación máxima que se espera por medio de esta medida es de 2 dBA. Los materiales más utilizados son las espumas acústicas de poliestireno y la lana mineral.</div> <div><input type="checkbox"/> Reubicación de equipos o maquinaria generadora de ruido: Realizar la reubicación de los equipos o maquinaria, desplazando el instrumento emisor de ruido a un sector donde no genere superaciones al D.S. N°38/2011 en receptores cercanos.</div> <div><input type="checkbox"/> Cambio en la actividad: Realizar el cambio de la actividad productiva, por otra que no genere emisión de ruidos molestos.</div> <div><input type="checkbox"/> Traslado o cierre de la unidad fiscalizable: Realizar el cambio de ubicación de la actividad o el cierre definitivo del establecimiento actividades en el sector.</div> <div><input type="checkbox"/> Otras medidas (indicar todas las otras medidas que usted considere necesarias y que se implementarán antes de la medición final de presión sonora):</div>
<div><b>Costo Estimado Neto (\$)</b> <i>Indique los costos asociados a la acción seleccionada para su implementación (compra de materiales, implementación, prestaciones de servicio, etc).</i></div>	<div>\$689,248.-</div>
<div><b>Medios de Verificación</b> <i>Marque una o varias de las siguientes opciones que permitirán acreditar la efectiva ejecución de la acción.</i></div>	<div><input checked="" type="checkbox"/> Boletas y/o facturas de compra de materiales (obligatorio).</div> <div><input checked="" type="checkbox"/> Boletas y/o facturas de pago de prestación de servicios.</div> <div><input checked="" type="checkbox"/> Fotografías fechadas y georreferenciadas ilustrativas del antes y después de la ejecución de la acción (obligatorio).</div> <div><input type="checkbox"/> Fichas o informes técnicos (en caso de marcar “Otra” este medio de verificación es obligatorio).</div>
<div><b>Comentarios</b> <i>Indique acá cualquier otro aspecto que sea relevante de considerar. Además, referencie acá los anexos presentados junto al Programa de Cumplimiento.</i></div>	<div>En el sector norte de la terraza de Bar Estado existe una pared solida de 2,35 metros de altura y 45 centímetros de espesor, la que separa en su totalidad el recinto en cuestión con la casa habitacional colindante. Desde la parte superior de dicha pared, y con la finalidad de cubrir la ubicación de los altavoces y así atenuar el ruido total</div>

	del local (voces y música envasada), se Instalará una barrera acústica justo sobre la pared divisora existente. La barrera se implementará utilizando 32 planchas de OSB de 15 mm de espesor (por todo el sector común entre las propiedades).	
N° Identificador	2	Números correlativos (1,2, 3, 4,...)
<div>Acciones</div> <div>Marque una de las siguientes medida(s) a implementar para reducir el ruido. Si desea marcar más de una, realizar en tabla siguiente.</div>	<div><input checked="" type="checkbox"/> Barrera acústica: Consiste en una barrera con un material cuya densidad debe ser superior a los 10 Kg/m2, la cual se debe instalar lo más cerca posible de la fuente para ser efectiva.</div> <div><input type="checkbox"/> Encierros acústicos: Considera la elaboración de una construcción que encierre la fuente, con murallas tipo sándwich con acero de 2 mm en ambas caras, material anticorrosivo alquídico, y núcleo de lana de vidrio de 50 mm de espesor y 32 Kg/m3 de densidad superficial. El panel de acero interior debe ser perforado en un 60%.</div> <div><input type="checkbox"/> Puerta acústica: Se basa en la construcción de una puerta acústica tipo sándwich, de características similares al encierro acústico. Esto es, ambas caras de acero de 2 mm, con núcleo de 50 mm de espesor y densidad superficial de 32 Kg/m³. Esta debe tener un marco perimetral estructural y pomeles que soporten el peso de esta.</div> <div><input type="checkbox"/> Celosía acústica: Corresponden a un conjunto de celosías acústicas para la parte inferior de la puerta, construida con acero galvanizado.</div> <div><input type="checkbox"/> Silenciador tipo Splitter: Los silenciadores tipo Splitter se utilizan a la salida de ductos de aire, y similares, para evitar la propagación del ruido emitidos por esos.</div> <div><input type="checkbox"/> Termopanel: Corresponden, en la generalidad, a vidrios dobles que proveen una reducción sonora de <math>R_w = 26</math> dB. Se destaca el hecho que estos deben contar con un montaje que permita un cierre hermético de la habitación.</div> <div><input type="checkbox"/> Limitador acústico: Son equipos electrónicos que se incluyen dentro de la cadena electroacústica, y que, valga la redundancia, permiten limitar el nivel de potencia acústica que genera el sistema en su totalidad.</div> <div><input type="checkbox"/> Recubrimiento con material de absorción de paredes, piso o techumbre: El recubrimiento con material aislante de ruido es una medida que está orientada en evitar que existan reflexiones de las ondas de sonido. Esta medida debe ser instalada en sectores donde no exista riesgo de deterioro y Debe pasar por un tratamiento contra incendios. La atenuación máxima que se espera por medio de esta medida es de 2 dBA. Los materiales más utilizados son las espumas acústicas de poliestireno y la lana mineral.</div> <div><input type="checkbox"/> Reubicación de equipos o maquinaria generadora de ruido: Realizar la reubicación de los equipos o maquinaria, desplazando el instrumento emisor de ruido a un sector donde no genere superaciones al D.S. N°38/2011 en receptores cercanos.</div> <div><input type="checkbox"/> Cambio en la actividad: Realizar el cambio de la actividad productiva, por otra que no genere emisión de ruidos molestos.</div>	



	<div><input type="checkbox"/> Traslado o cierre de la unidad fiscalizable: Realizar el cambio de ubicación de la actividad o el cierre definitivo del establecimiento actividades en el sector.</div> <div><input type="checkbox"/> Otras medidas (indicar todas las otras medidas que usted considere necesarias y que se implementarán antes de la medición final de presión sonora):</div>	
<div>Costo Estimado Neto (\$)</div> <div>Indique los costos asociados a la acción seleccionada para su implementación (compra de materiales, implementación, prestaciones de servicio, etc).</div>	\$975.000.-	
<div>Medios de Verificación</div> <div>Marque una o varias de las siguientes opciones que permitirán acreditar la efectiva ejecución de la acción.</div>	<div><input checked="" type="checkbox"/> Boletas y/o facturas de compra de materiales (obligatorio).</div> <div><input checked="" type="checkbox"/> Boletas y/o facturas de pago de prestación de servicios.</div> <div><input checked="" type="checkbox"/> Fotografías fechadas y georreferenciadas ilustrativas del antes y después de la ejecución de la acción (obligatorio).</div> <div><input type="checkbox"/> Fichas o informes técnicos (en caso de marcar “Otra” este medio de verificación es obligatorio).</div>	
<div>Comentarios</div> <div>Indique acá cualquier otro aspecto que sea relevante de considerar. Además, referencie acá los anexos presentados junto al Programa de Cumplimiento.</div>	<div>Instalación de barrera acústica para ser utilizada como techo, la que será instalada en el sector más cercano al edificio aledaño. Ésta abarcará un área de 5 metros de largo y de 13,13 de ancho (ancho total de la terraza), atenuando así la transmisión de ruido aéreo. La barrera (techo) se implementará utilizando 22 planchas de OSB de 15 mm de espesor cubiertas con fieltro y con 36 planchas de zinc.</div> <div>El techo tendrá pendiente positiva de oriente a poniente.</div>	
Nº Identificador	3	Números correlativos (1,2, 3, 4,...)
<div>Acciones</div> <div>Marque una de las siguientes medida(s) a implementar para reducir el ruido. Si desea marcar más de una, realizar en tabla siguiente.</div>	<div><input type="checkbox"/> Barrera acústica: Consiste en una barrera con un material cuya densidad debe ser superior a los 10 Kg/m2, la cual se debe instalar lo más cerca posible de la fuente para ser efectiva.</div> <div><input type="checkbox"/> Encierros acústicos: Considera la elaboración de una construcción que encierre la fuente, con murallas tipo sándwich con acero de 2 mm en ambas caras, material anticorrosivo alquídico, y núcleo de lana de vidrio de 50 mm de espesor y 32 Kg/m3 de densidad superficial. El panel de acero interior debe ser perforado en un 60%.</div> <div><input type="checkbox"/> Puerta acústica: Se basa en la construcción de una puerta acústica tipo sándwich, de características similares al encierro acústico. Esto es, ambas caras de acero de 2 mm, con núcleo de 50 mm de espesor y densidad superficial de 32 Kg/m³. Esta debe tener un marco perimetral estructural y pomeles que soporten el peso de esta.</div> <div><input type="checkbox"/> Celosía acústica: Corresponden a un conjunto de celosías acústicas para la parte inferior de la puerta, construida con acero galvanizado.</div> <div><input type="checkbox"/> Silenciador tipo Splitter: Los silenciadores tipo Splitter se utilizan a la salida de ductos de aire, y similares, para evitar la propagación del ruido emitidos por esos.</div>	

	<div><input type="checkbox"/> Termopanel: Corresponden, en la generalidad, a vidrios dobles que proveen una reducción sonora de <math>R_w = 26</math> dB. Se destaca el hecho que estos deben contar con un montaje que permita un cierre hermético de la habitación.</div> <div><input type="checkbox"/> Limitador acústico: Son equipos electrónicos que se incluyen dentro de la cadena electroacústica, y que, valga la redundancia, permiten limitar el nivel de potencia acústica que genera el sistema en su totalidad.</div> <div><input type="checkbox"/> Recubrimiento con material de absorción de paredes, piso o techumbre: El recubrimiento con material aislante de ruido es una medida que está orientada en evitar que existan reflexiones de las ondas de sonido. Esta medida debe ser instalada en sectores donde no exista riesgo de deterioro y Debe pasar por un tratamiento contra incendios. La atenuación máxima que se espera por medio de esta medida es de 2 dBA. Los materiales más utilizados son las espumas acústicas de poliestireno y la lana mineral.</div> <div><input checked="" type="checkbox"/> Reubicación de equipos o maquinaria generadora de ruido: Realizar la reubicación de los equipos o maquinaria, desplazando el instrumento emisor de ruido a un sector donde no genere superaciones al D.S. N°38/2011 en receptores cercanos.</div> <div><input type="checkbox"/> Cambio en la actividad: Realizar el cambio de la actividad productiva, por otra que no genere emisión de ruidos molestos.</div> <div><input type="checkbox"/> Traslado o cierre de la unidad fiscalizable: Realizar el cambio de ubicación de la actividad o el cierre definitivo del establecimiento actividades en el sector.</div> <div><input type="checkbox"/> Otras medidas (indicar todas las otras medidas que usted considere necesarias y que se implementarán antes de la medición final de presión sonora):</div>
<div><b>Costo Estimado Neto (\$)</b> <i>Indique los costos asociados a la acción seleccionada para su implementación (compra de materiales, implementación, prestaciones de servicio, etc).</i></div>	\$400.000.-
<div><b>Medios de Verificación</b> <i>Marque una o varias de las siguientes opciones que permitirán acreditar la efectiva ejecución de la acción.</i></div>	<div><input checked="" type="checkbox"/> Boletas y/o facturas de compra de materiales (obligatorio).</div> <div><input checked="" type="checkbox"/> Boletas y/o facturas de pago de prestación de servicios.</div> <div><input checked="" type="checkbox"/> Fotografías fechadas y georreferenciadas ilustrativas del antes y después de la ejecución de la acción (obligatorio).</div> <div><input type="checkbox"/> Fichas o informes técnicos (en caso de marcar “Otra” este medio de verificación es obligatorio).</div>
<div><b>Comentarios</b> <i>Indique acá cualquier otro aspecto que sea relevante de considerar. Además, referencie acá los anexos presentados junto al Programa de Cumplimiento.</i></div>	Con la finalidad de disminuir el nivel de presión sonora de la música envasada, se efectuará la compra de 5 altavoces powersound 6190 para ser sumados a los 5 altavoces ya existentes. Lo anterior con la finalidad de reubicar los equipos y junto con ello la distribución espacial del sonido.

N° Identificador	4	Números correlativos (1,2, 3, 4,...)
Acción y descripción de la Acción <small>(Acción obligatoria).</small>	<p>Una vez ejecutadas todas las acciones de mitigación de ruido, se realizará una medición de ruido con el objetivo de acreditar el cumplimiento del D.S. N° 38/2011 del MMA.</p> <p>La medición de ruidos deberá realizarse por una <b>Entidad Técnica de Fiscalización Ambiental (ETFA)</b>, debidamente autorizada por la Superintendencia, <b>conforme a la metodología establecida en el D.S. N°38/2011 del MMA</b>, desde el domicilio de los receptores sensibles de acuerdo a la formulación de cargos, en el mismo horario en que constó la infracción y mismas condiciones. En caso de no ser posible acceder a la ubicación de dichos receptores, la empresa ETFA realizará la medición en un punto equivalente a la ubicación del receptor, de acuerdo a los criterios establecidos en el D.S. N°38/2011 del MMA.</p> <p>En caso de no ajustarse a lo dispuesto a lo recién descrito la medición no será válida.</p>	
Plazo de Ejecución de la acción <small>Marque una de las siguientes acciones.</small>	<div><input type="checkbox"/> 1 mes a partir de la aprobación del Programa de Cumplimiento</div> <div><input type="checkbox"/> 2 meses a partir de la aprobación del Programa de Cumplimiento</div> <div><input checked="" type="checkbox"/> 3 meses a partir de la aprobación del Programa de Cumplimiento</div>	
Costo Estimado Neto (\$) <small>Indique los asociados a la implementación de la acción (compra de materiales, implementación, prestaciones de servicio, etc).</small>	\$552.000.-	
Medios de Verificación.	El reporte final contempla el respectivo Informe de medición de presión sonora, órdenes o boletas de prestación y servicio o trabajo, boletas y/o facturas que acrediten el costo asociado a la acción.	
Comentarios.	<p>En caso de que ninguna ETFA pudiera ejecutar dicha medición por falta de capacidad, se podrá realizar con alguna empresa acreditada por el Instituto Nacional de Normalización (INN) y/o autorizada por algún organismo de la administración del Estado (Res. Ex. N°1024/2017 de la SMA). Dicho impedimento deberá ser evidenciado e informado a la Superintendencia, mediante la respuesta escrita de las ETFA respecto de su falta de capacidad para prestar el servicio requerido (Res. Ex. N° 127/2019 de la SMA, o aquella que la reemplace).</p> <p>Más aún, si para realizar la mencionada medición no es posible contar con una ETFA o alguna empresa acreditada por el INN y/o autorizada por algún Organismo de la Administración del Estado, se deberá realizar la medición con una empresa con experiencia en la realización de dicha actividad, siempre y cuando dicha circunstancia sea acreditada e informada a la Superintendencia.</p>	
N° Identificador	5	Números correlativos (1,2, 3, 4,...)
Acción y descripción de la Acción <small>(Acción obligatoria).</small>	Cargar en el SPDC el Programa de Cumplimiento aprobado por la Superintendencia del Medio Ambiente. Para dar cumplimiento a dicha carga, se entregará la clave para acceder al sistema en la misma resolución que aprueba dicho programa. Debiendo cargar el programa en el plazo de 5 días hábiles contados desde la notificación de la resolución que apruebe el Programa de Cumplimiento, de conformidad a lo establecido en la Resolución Exenta N° 116/2018 de la SMA.	
Plazo de Ejecución de la acción.	5 días hábiles contados desde la notificación de la resolución que aprueba el Programa de Cumplimiento.	
Costo Estimado Neto (\$).	Sin costo.	
Medios de Verificación.	Esta acción no requiere un reporte o medio de verificación específico, ya que una vez ingresado el reporte final, se conservará el comprobante electrónico generado por el sistema digital del SPDC.	

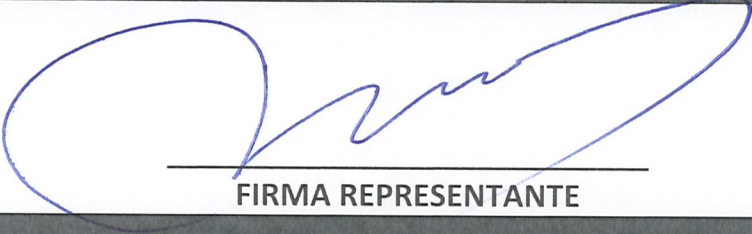

<b>Comentarios.</b>	<p>En relación a los indicadores de cumplimiento y medios de verificación asociados a esta nueva acción, por su naturaleza, no requiere un reporte o medio de verificación específico.</p> <p>Por otra parte, como Impedimentos eventuales, se contemplarán aquellos problemas exclusivamente técnicos que pudieren afectar el funcionamiento del sistema digital en el que se implemente el SPDC, y que impidan la correcta y oportuna carga de la información. Por tanto, en caso de ocurrencia, se dará aviso inmediato a la SMA, vía correo electrónico, especificando los motivos técnicos por los cuales no fue posible cargar el Programa de Cumplimiento en el portal SPDC, remitiendo comprobante de error o cualquier otro medio de prueba que acredite dicha situación. La entrega del Programa de Cumplimiento se realizará a más tardar al día siguiente hábil al vencimiento del plazo correspondiente, en la Oficina de Partes de la Superintendencia del Medio Ambiente.</p>	
<b>N° Identificador</b>	<b>6</b>	Números correlativos (1,2, 3, 4,...)
<b>Acción y descripción de la Acción</b> <i>(Acción obligatoria).</i>	Cargar en el portal SPDC de la Superintendencia del Medio Ambiente, en un único reporte final, todos los medios de verificación comprometidos para acreditar la ejecución de las acciones comprendidas en el PdC, de conformidad a lo establecido en la Resolución Exenta N° 116/2018 de la SMA.	
<b>Plazo de Ejecución de la acción.</b>	10 días hábiles contados desde la fecha de ejecución de la medición final obligatoria.	
<b>Costo Estimado Neto (\$).</b>	Sin costo.	
<b>Medios de Verificación.</b>	Esta acción no requiere un reporte o medio de verificación específico, ya que una vez ingresado el reporte final, se conservará el comprobante electrónico generado por el sistema digital del SPDC.	
<b>Comentarios.</b>	<p>(i) <b>Impedimentos:</b> se considerarán como tales, los problemas exclusivamente técnicos que pudieren afectar el funcionamiento del sistema digital en el que se implemente el SPDC, y que impidan la correcta y oportuna entrega de los documentos correspondientes;</p> <p>(ii) <b>Acción y plazo de aviso en caso de ocurrencia,</b> se dará aviso inmediato a la SMA, vía correo electrónico, señalando los motivos técnicos por los cuales no fue posible cargar los documentos en el sistema digital en el que se implemente el SPDC, remitiendo comprobante de error o cualquier otro medio de prueba que acredite dicha situación; y</p> <p>(iii) <b>Acción alternativa:</b> en caso de impedimentos, la entrega de los reportes y medios de verificación será a través de Oficina de Partes de la Superintendencia del Medio Ambiente.</p>	
<div> FIRMA REPRESENTANTE</div>		



Anexo 1

Parlante PowerSound 6190

- Par de parlantes hi-fi 8" multifuncional.
- Dos vías altavoces, completa gama profesional.
- Ideal para una variedad de aplicaciones.
- Parlantes de alta potencia, posee bobina móvil de compresión de 3" combinado con woofers de alto rendimiento.
- Rango completo de dos vías.
- Respuesta de frecuencia: (+ -3db) 45 hz - 16khz.
- Sensibilidad: (1w / 1m) 91db
- Potencia de 150 watt
- Peak: 300 watt.
- Impedancia 8 ohm.
- Woofer 8" x 1" .
- Pwetter: 3" (25mm) x2 .
- Color negro.
- Acabado madera negro.
- Resistente a la interperie (no bajo lluvia,ni a ningun contacto de agua)
- Dimensiones 52 x 30 cms alto 34 cm
- Peso 10 kg.

Parlante Mekse 8AC



CARACTERÍSTICAS GENERALES SISTEMA DE 2 VÍAS. 150-WATT RMS /300 WATT PEAK CAJ VÍAS. LA MEJOR ALTERNATIVA A ESTE NIVEL DE PRECIOS. POSEE ENTRADAS Y SALIDAS B TRES ENTRADAS Y PARA LA SALIDA, EQ MASTER DE 2 BANDAS Y SELECTOR DE VOLTAJE ! (CHEQUEAR EL SUMINISTRO DE VOLTAJE LOCAL ANTES DE CONECTAR EL EQUIPO).

EAN : -

Código : 903065

Nombre : PARLANTES MEKSE 8AC 150 WATT RMS 300 WATT PEAK

Modelo : 8AC

Medida : 150 WATT RMS 300 WATT PEAK

Marca : MEKSE

Nombre Atributo	Valor
MODELO	MEKSE-8AC
POTENCIA DE SALIDA	150 WATT RMS 300 WATT PEAK
CANALES DE ENTRADA AUDIO	3 ENTRADA 2 MIK 1 LINEA CON EQ

Fotografias georeferenciadas de altavoces



Anexo 2

El área blanca corresponde a la tierra del local.

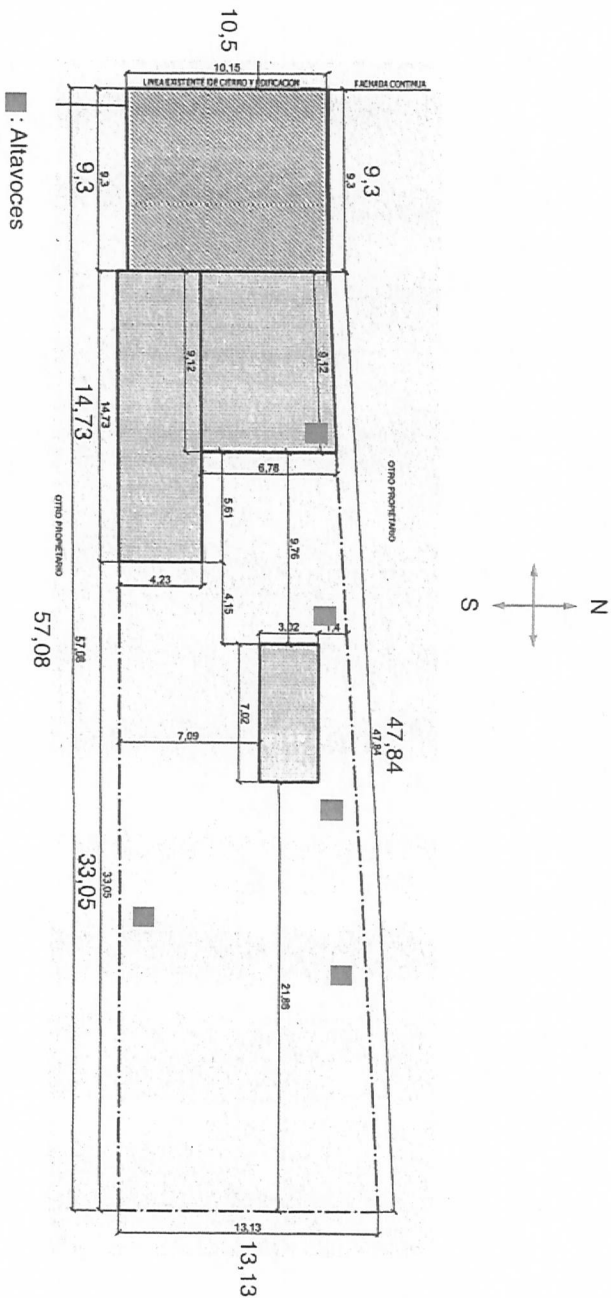

Anexo 3



Precio Tienda: \$ 72,165  
Precio Internet: \$ 70,000

**Disponibilidad:** Consulte por Disponibilidad  
SKU: AUD15992  
Par de parlantes de 8", 300w Peak

Like 0

Tweet

Cantidad: 1

Cotizar Producto

Propuesta economica ETFA



3 OFERTA ECONÓMICA

Proyecto:	Pub Estado	Ppto N°	083602019
Ubicación:	Talca, Región del Maule	Fecha:	05/11/2019
Contacto:	Nicolás Villar	email:	
ÍTEM		CANTIDAD	VALOR TOTAL (UF)
Mediciones de nivel de ruido 01 visita, horario nocturno		GL	20,0
Informe Técnico			

- Los valores están expresados en Unidades de Fomento (UF) y están exentos de IVA según Decreto Ley N° 825 "Ley de Impuestos a las Ventas y Servicios".
- La actividad en terreno se deberá confirmar con una anticipación mínima de seis días hábiles, de acuerdo a lo establecido en la Resolución Exenta N°128/20192 de la SMA y quedará sujeta a la disponibilidad de los inspectores ambientales.



Planchas OSB y Zinc

Tablero OSB estructural 15 x 1220 x 2440 mm Genérico

MODELO: OSB ESTRUCTURAL | SKU: 24682-4 | ★★★★★ Compartir



Precio corresponde a tienda:Sodimac Homecenter Talca.  
El precio puede cambiar al modificar la ciudad de despacho o retiro.

**\$ 15.287** Plancha

Acumulas: 101 CMR Puntos

Cantidad

1 + -

Agregar al carro

Agregar a mi lista

Calcula el valor de tu cuota CMR

Costo Total Crédito: \$15.287

CAE: 0.00%

N° de cuotas

1

Valor cuotas

\$ 15.287

0.30 x 851 x 3000 mm, Plancha Acanalada Onda Zincalum gris Genérico

MODELO: ACANALADA | SKU: 47715-X | ★★★☆☆ 3.3 (3) Compartir



Precio corresponde a tienda:Sodimac Homecenter Talca.  
El precio puede cambiar al modificar la ciudad de despacho o retiro.

**\$ 6.290** Plancha

Acumulas: 41 CMR Puntos

Cantidad

1 + -

Agregar al carro

Agregar a mi lista

Calcula el valor de tu cuota CMR

Costo Total Crédito: \$6.290

CAE: 0.00%

N° de cuotas

1

Valor cuotas

\$ 6.290

El monto total indicado en el presente documento para cada medidas de control incluye los valores de construcción (mano de obra)



3 ORIENTE 1432, SECTOR CENTRAL  
3ARES, DICOTEQUE, RESTAURANT

Capital Social  
Capital Suscrito  
Capital Pagado

# Balance General

Pag.

2

Periodo del 01/01/2018 Al 31/12/2018

BERNARDITA DEL CARMEN DIAZ CASTRO

JORGE IGNACIO PARADA CIFUENTES

Nº Registro

Art. 100 C.T. : Balance confeccionado Con los Antecedentes Aportados por la Empresa.

Gobierno de Chile

Ministerio de Economía, Fomento y Turismo  
Subsecretaría de Economía y Empresas de Menor Tamaño

## CERTIFICADO DE ESTATUTO ACTUALIZADO

El Registro de Empresas y Sociedades certifica que, a la fecha de emisión de este documento, la sociedad identificada se encuentra regulada por el Estatuto, que los socios o constituyente han suscrito conforme a la ley.

**Rut Sociedad:** [REDACTED]

**Razón Social:** COMERCIALIZADORA ANDES FOOD LIMITADA

**Fecha de Constitución:** 24 de noviembre del 2016

**Fecha de Emisión del Certificado:** 10 de noviembre del 2019

De acuerdo con lo establecido en el art. 22 de la Ley N° 20.659, este certificado tiene valor probatorio de instrumento público y constituye título ejecutivo.

Este documento ha sido firmado electrónicamente de acuerdo con la ley 19.799. Para verificar la integridad y autenticidad de este documento puede consultar en [www.registroempresas.cl](http://www.registroempresas.cl), donde estará disponible por 60 días contados desde la fecha de emisión.

El documento impreso es copia del documento original.

El código de verificación electrónico (CVE) es: **CRKh8WyXmLcT**



CRKh8WyXmLcT



 [registroempresas.cl](http://registroempresas.cl)



**ESTATUTO ACTUALIZADO  
COMERCIALIZADORA ANDES FOOD LIMITADA**

En TALCA, Región del MAULE, Chile, ante el Registro Electrónico de Empresas y Sociedades, comparecieron: MAURICIO ANDRÉS ROJAS SANTELICES, [REDACTED] domiciliado en 4 NORTE N°1065, comuna de TALCA, Región del MAULE; JORGE IGNACIO PARADA CIFUENTES, [REDACTED] domiciliado en 4 NORTE N°1065, comuna de TALCA, Región del MAULE; los que expusieron que se constituyó con fecha 24 de noviembre del 2016 persona jurídica y que en la actualidad se rige por las disposiciones de la ley número tres mil novecientos dieciocho y sus modificaciones y demás leyes pertinentes, y en especial, por las disposiciones de los siguientes estatutos: **ARTÍCULO PRIMERO DEL NOMBRE O RAZON SOCIAL:** El nombre o razón social de la Sociedad es "**Comercializadora andes food limitada**". **ARTÍCULO SEGUNDO OBJETO:** La Sociedad tendrá por objeto desarrollar las siguientes actividades: RESTAURANTES, BARES Y CANTINAS, COMIDA AL PASO, FUENTE DE SODA, VENTA POR MENOR DE ALIMENTOS, BEBIDAS, TABACOS EN ALMC. ESPECIALIZADOS, PRODUCCIÓN, PROCESAMIENTO Y CONSERVACIÓN DE ALIMENTOS. DISTRIBUCIÓN DE ALIMENTOS Y OTROS PRODUCTOS. RECEPCIONES. COCINERÍA Y CAFETERÍA. **ARTÍCULO TERCERO DOMICILIO:** El domicilio de la Sociedad es la comuna de TALCA, Región del MAULE, sin perjuicio de que pueda establecer agencias, sucursales o establecimientos en el resto del país o en el extranjero. **ARTÍCULO CUARTO DURACIÓN:** La duración de la Sociedad será a contar de la fecha de la presente escritura por plazos renovables de 3 años, y no termina con la muerte de algún socio, No se disolverá la sociedad por el fallecimiento, expiración, insolvencia, quiebra, interdicción o incapacidad sobreviniente de cualquiera de los actuales o futuros socios. En caso de fallecer uno de los socios, la sociedad continuará entre los otros socios y los herederos de aquél, quienes deberán hacerse representar ante la sociedad por un mandatario común y único, que además deberá ser persona natural. En caso de fallecer o quedar incapacitado cualquiera de los socios administradores, la administración de la sociedad y el uso de la razón social corresponderán exclusivamente a los otros socios administradores, en caso de haberlos. En caso de no existir otros socios con facultades administradoras, la administración pasará a todos los socios actuando conjuntamente. La renovación automática quedará sin efecto mediante escritura pública Anotada en el Registro con al menos tres meses de anticipación al vencimiento, en la que cualquier socio manifieste

dicha voluntad. **ARTÍCULO QUINTO DEL CAPITAL SOCIAL:** El capital de la Sociedad es la cantidad de \$10.000.000 de pesos, de los cuales se han enterado \$0 de pesos y quedan por enterar \$10.000.000 de pesos; que los socios se obligan a aportar y pagar en las proporciones de la forma siguiente: A) MAURICIO ANDRÉS ROJAS SANTELICES se obliga a enterar el equivalente al 33,33 por ciento del capital social, mediante el aporte de otro (créditos, trabajo, patentes, industria, etc.): TRABAJO, que las partes avalúan en \$3.333.333 pesos que enterará a más tardar en 5 mes(es) desde esta fecha, vía con trabajo; B) JORGE IGNACIO PARADA CIFUENTES se obliga a enterar el equivalente al 66,67 por ciento del capital social, mediante el aporte de otro (créditos, trabajo, patentes, industria, etc.): TRABAJO, que las partes avalúan en \$6.666.667 pesos que enterará a más tardar en 5 mes(es) desde esta fecha, vía con trabajo; **ARTÍCULO SEXTO DE LA RESPONSABILIDAD DE LOS SOCIOS:** La responsabilidad de los socios queda limitada al monto de sus respectivos aportes. **ARTÍCULO SÉPTIMO DE LA ADMINISTRACIÓN:** La administración de la Sociedad y el uso de su razón social corresponderá a MAURICIO ANDRÉS ROJAS SANTELICES, JORGE IGNACIO PARADA CIFUENTES, cualquiera indistintamente. Los representantes ante el SII son: MAURICIO ANDRÉS ROJAS SANTELICES, [REDACTED] JORGE IGNACIO PARADA CIFUENTES, [REDACTED]. **ARTÍCULO OCTAVO DE LAS UTILIDADES Y PÉRDIDAS, Y LOS RETIROS PARA GASTOS:** Las utilidades y pérdidas de la Sociedad se repartirán entre los socios la siguiente proporción: MAURICIO ANDRÉS ROJAS SANTELICES 33,33%; JORGE IGNACIO PARADA CIFUENTES 66,67%; **ARTÍCULO NOVENO DEL ARBITRAJE:** La resolución de conflictos se realizará a través de: Árbitro mixto y la forma de nombrar árbitros será: el árbitro será designado por las partes de común acuerdo, en caso de no existir acuerdo será designado por los tribunales ordinarios de justicia.;. **ARTÍCULO DÉCIMO DE LA LIQUIDACIÓN:** La liquidación se regirá por lo dispuesto en los artículos 408 y siguientes del Código de Comercio; La liquidación de la sociedad se regirá por las normas legales pertinentes; **ARTÍCULO DÉCIMO PRIMERO DE LOS PODERES CONFERIDOS A O LOS ADMINISTRADORES:** REPRESENTACION ANTE INSTITUCIONES Concurrir ante toda clase de autoridades políticas, administrativas, municipales, organismos o instituciones de derecho público, fiscales o semifiscales, autoridades de orden tributario, previsional o laboral, o personas de derecho privado, sean ellas naturales o jurídicas, con toda clase de solicitudes y demás documentos que sean menester y desistirse de sus peticiones; CELEBRACION DE CONTRATOS Celebrar contratos de promesa, compraventa, arrendamiento, con o sin opción de compra, leasing. factoring, permuta, comodato, depósito, transporte, mutuos, préstamos, concesiones, seguros, y, en general toda

clase contratos nominados e innominados, pudiendo comprar, vender, adquirir, transferir y enajenar a cualquier título toda clase de bienes muebles o inmuebles, corporales o incorporeales, incluso valores mobiliarios, acciones, bonos, moneda extranjera, efectos públicos o de comercio, y derechos de cualquier naturaleza; fijar precios, rentas, renunciar derechos y acciones y, especialmente la acción resolutoria, cabidas o deslindes, condiciones de pago, plazos y demás cláusulas, modalidades y estipulaciones que sean de la esencia, de naturaleza o meramente accidentales; aceptar toda clase de garantías que se constituyan a favor de la Sociedad; CONSTITUCION DE GARANTIAS Constituir toda clase de garantías, hipotecas, prendas, fianzas simples y/o solidarias, avales en letras de cambio o pagarés, warrant, gravar los bienes sociales con derechos de uso, usufructo, habitación, etcétera; constituir servidumbres activas o pasivas; posponerlas; CONTRATOS DE TRABAJO Celebrar contratos de trabajo, colectivos o individuales, contratar y despedir trabajadores, contratar servicios profesionales o técnicos y ponerles término; celebrar contratos de confección de obra material, de arrendamiento de servicios; fijar remuneraciones, honorarios, bonos, etc.; CONSTITUCION DE SOCIEDADES Constituir sociedades de cualquier clase, de comunidades o asociaciones de corporaciones, de cooperativas, ingresar a las ya constituidas, representar a la Sociedad, con voz y voto, en todas ellas; concurrir a la modificación, disolución y liquidación de aquéllas de que forme parte y ejercer o renunciar las acciones que competan a la Sociedad en tales sociedades o comunidades sin limitación alguna; OPERACIONES CON CHEQUES, LETRAS, PAGARES Y OTROS DOCUMENTOS MERCANTILES Girar, suscribir, cancelar, aceptar, endosar, reaceptar, renovar, prorrogar, revalidar, descontar, cobrar, protestar cheques, letras de cambio, pagarés, y demás documentos mercantiles, sean nominativos, a la orden o al portador, en moneda nacional o extranjera; Ceder y aceptar cesiones de crédito, sean nominativos, a la orden o al portador y, en general, efectuar toda clase de operaciones con documentos mercantiles, valores mobiliarios, efectos públicos y de comercio; COBRAR Y PERCIBIR Cobrar y percibir judicial y extrajudicialmente todo cuanto se adeude a la Sociedad a cualquier título que sea en dinero, en otra clase de bienes corporales o incorporeales, raíces, muebles, valores mobiliarios, efectos de comercio, etcétera; OPERACIONES CON BANCOS E INSTITUCIONES FINANCIERAS Representar a la Sociedad en los bancos e instituciones financieras con las más amplias facultades que se precisen; darles instrucciones y cometerles comisiones de confianza; celebrar contratos de cuenta corriente bancaria de depósito o de crédito, pudiendo depositar, girar y sobregirar en ellas, sea mediante cheques, órdenes de pago o transferencias electrónicas, imponerse de su movimiento, modificarlos y ponerles término o solicitar su terminación; aprobar y objetar saldos; requerir y retirar talonarios de cheques o cheques sueltos; arrendar

cajas de seguridad, abrirlas y poner término a su arrendamiento; abrir cuentas de ahorro, a la vista o a plazo, hacer depósitos en ellas, retirar fondos total o parcialmente, cerrar las cuentas; colocar y retirar dineros, sea en moneda nacional o extranjera, y valores en depósito, custodia o garantía o cancelar los certificados respectivos; tomar y cancelar vales vista, boletas bancarias o boletas de garantía; celebrar toda clase contratos de futuros, swaps, opciones y en general con instrumentos derivados; asumir riesgos de cambio, liquidar y/o remesar divisas y, en general, efectuar toda clase de operaciones bancarias en moneda nacional o extranjera; OPERACIONES DE COMERCIO EXTERIOR Contratar y efectuar toda clase de operaciones de comercio exterior y de cambios internacionales, estando facultados para representar a la Sociedad en todas las operaciones, diligencias, trámites o actuaciones relacionadas con importaciones y exportaciones ante los bancos comerciales, Banco Central de Chile y cualquier otra entidad o autoridad competente pudiendo al efecto representar y firmar registros de importación y exportación, abrir acreditivos divisibles o indivisibles, revocables o irrevocables, presentar solicitudes anexas, cartas explicativas, declaraciones juradas y toda otra documentación pertinente que fuere exigida por los bancos o por el Banco Central de Chile y solicitar la modificación de las condiciones bajo las cuales ha autorizado una determinada operación; autorizar cargos en las cuentas corrientes de la Sociedad a causa de operaciones de comercio exterior, otorgar, retirar, endosar, enajenar y negociar en cualquier forma documentos de embarque, facturas y conocimientos y carta de porte y documentos consulares y, en general, ejecutar todos los actos y realizar todas las operaciones que fueren conducentes al adecuado cumplimiento del encargo que se les confiere; PAGOS Y EXTINCION DE OBLIGACIONES Pagar en efectivo, por dación en pago de bienes muebles e inmuebles, por consignación, subrogación, cesión de bienes, etcétera, todo lo que la Sociedad adeudare por cualquier título y, en general, extinguir obligaciones ya sea por novación, remisión, compensación, etcétera; FIRMA DE DOCUMENTOS Y RETIRO DE CORRESPONDENCIA. Firmar recibos, finiquitos y cancelaciones y, en general, suscribir, otorgar, firmar, extender, modificar y refrendar toda clase de documentos públicos o privados, pudiendo formular en ellos todas las declaraciones que estimen necesarias o convenientes; retirar de las oficinas de correos, aduanas, empresas de transporte terrestre, marítimo, aéreo, toda clase de correspondencia, incluso certificada, giros, reembolsos, cargas, encomiendas, mercaderías, piezas postales, etcétera, consignadas o dirigidas a la Sociedad; firmar la correspondencia de la Sociedad; MANDATOS Conferir mandatos y poderes generales y especiales, revocarlos, delegar y reasumir, aceptar en todo o en parte, sus poderes cuantas veces lo estimen necesario; REPRESENTACION JUDICIAL Representar judicialmente a la Sociedad con todas y cada una de las facultades



ordinarias y extraordinarias del mandato judicial contempladas en ambos incisos del artículo siete del Código de Procedimiento Civil, las que incluyen la facultad de desistirse en primera instancia de la acción deducida, aceptar la demanda contraria, absolver posiciones, renunciar a los recursos y los términos legales, transigir, con declaración expresa que la facultad de transigir comprende también la transacción extrajudicial, comprometer, otorgar a los árbitros facultades de arbitadores, aprobar convenios judiciales o extrajudiciales, percibir, otorgar quitas o esperas;

## HISTORIAL DE ACTUACIONES Y ANOTACIONES

CONSTITUCIÓN

24-11-2016

ACBjFWu6ylp1

**MAURICIO ANDRÉS ROJAS SANTELICES**



Firmado electrónicamente por  
notario Jaime Andrés Silva Sciberras  
el 24-11-2016

**JORGE IGNACIO PARADA CIFUENTES**



Firmado electrónicamente por  
notario Jaime Andrés Silva Sciberras  
el 24-11-2016