

MAT.: 1) Presenta Programa de Cumplimiento que indica; 2) Acompaña documentos; 3) Solicita tener presente reserva de la información que indica; 4) Acompaña personería.

ANT.: Res. Ex. N°1/Rol A-014-2023, de 10 de abril de 2023, de la Superintendencia del Medio Ambiente.

REF.: Expediente Sancionatorio Rol N° A-014-2023.

ADJ.: Anexos en soporte digital (Dropbox).

Santiago, 2 de mayo de 2023

Sra. Dánisa Estay

Jefa (S) de la División de Sanción y Cumplimiento
Superintendencia del Medio Ambiente
Presente

Sr. Daniel Garcés

Jefe Sección de Programa de Cumplimiento e Instrumentos de Incentivo al Cumplimiento
Superintendencia del Medio Ambiente
Presente

Atn: Juan José Galdámez Riquelme, Fiscal Instructor de la División de Sanción y Cumplimiento de la Superintendencia del Medio Ambiente.

ANDRÉS LYON LABBÉ, en representación de **Australis Mar S.A. (“Australis” o “Compañía”)**, RUT. N°76.003.885-7, ambos domiciliados para estos efectos en Decher N°161, comuna de Puerto Varas, Región de Los Lagos, en procedimiento sancionatorio **Rol N°A-014-2023**, vengo en presentar en la forma y oportunidad exigida, el siguiente Programa de Cumplimiento (“**PdC**”), en relación a los cargos formulados en el resuelvo I de la Resolución Exenta N°1/Rol A-014-2023 (“**Formulación de Cargos**”) de la Superintendencia del Medio Ambiente (“**Superintendencia**” o “**SMA**”).

Este PdC se presenta en la oportunidad legal, de conformidad a lo señalado en los artículos 41 y 42 de la Ley Orgánica de la Superintendencia del Medio Ambiente, cuyo texto fue fijado por el artículo 2° de la Ley N°20.417 (“**LO-SMA**”), y en el Reglamento sobre Programa de Cumplimiento, Autodenuncia y Planes de Reparación, aprobado por el Decreto Supremo N°30/2012, del Ministerio de Medio Ambiente (“**Reglamento**”), en los términos que se exponen a continuación.

I. ANTECEDENTES DEL PROCESO DE SANCIÓN Y DE LA FORMULACIÓN DE CARGOS.....	3
1. Del proyecto de Australis y la unidad fiscalizable “CES Punta Goddard”.....	3
2. De la Autodenuncia presentada con fecha 27 de octubre de 2022.....	3
3. De la Formulación de Cargos y el presente proceso sancionatorio.....	4
II. CUMPLIMIENTO DE LOS REQUISITOS PARA PRESENTAR UN PROGRAMA DE CUMPLIMIENTO (PdC).....	5
1. Oportunidad.....	5
2. Ausencia de impedimentos para presentar un PdC.....	5
3. Cumplimiento de los requisitos para la presentación de un PdC.....	6
4. Cumplimiento de los criterios de aprobación de un PdC.....	6
5. Plan de acciones y metas propuestas.....	7
A) Acciones N°1, 3, 6 y 8: Elaboración, aprobación e implementación de un “Procedimiento de Aseguramiento de Cumplimiento Límite de Producción en CES” para asegurar el cumplimiento del límite de producción autorizado ambientalmente, e implementar capacitaciones asociadas al procedimiento.....	7
B) Acciones N°2 y 7: Hacerse cargo de la totalidad de la sobreproducción constatada en los ciclos productivos imputados, de conformidad al “Programa de Compensación ROL A-014-2023” que se acompaña en los anexos de este PdC.....	8
C) Acciones N° 4 y 9: Implementar un programa de monitoreo seguimiento de parámetros ambientales en la columna de agua para el CES Punta Goddard.....	16
D) Acción N°5 y 10: Reportar a la SMA, las variables de biomasa y mortalidad del CES Punta Goddard, mediante conexión con sus sistemas informáticos vía API.....	16
E) Acción N°11: Informar a la Superintendencia los reportes y medios de verificación que acrediten la ejecución de las acciones comprometidas en el PdC.....	16
III. PLAN DE ACCIONES Y METAS DEL PROGRAMA DE CUMPLIMIENTO.....	19
IV. PLAN DE SEGUIMIENTO DEL PLAN DE ACCIONES Y METAS.....	60
V. CRONOGRAMA.....	63
VI. ANTECEDENTES TÉCNICOS Y FINANCIEROS DEL PROGRAMA DE CUMPLIMIENTO.....	64
VII.SOLICITA RESERVA DE INFORMACIÓN QUE INDICA.....	66
VIII.PERSONERÍA.....	68

I. ANTECEDENTES DEL PROCESO DE SANCIÓN Y DE LA FORMULACIÓN DE CARGOS

1. Del proyecto de Australis y la unidad fiscalizable “CES Punta Goddard”.

El Grupo Australis, conformado para estos efectos por Australis Mar S.A. y sus filiales (incluyendo sus empresas relacionadas) es una compañía del giro acuícola, presente en cinco regiones del sur de Chile (Biobío, La Araucanía, Los Lagos, Aysén y Magallanes). Australis es actualmente controlada por el grupo chino JOYVIO GROUP, y se dedica a la reproducción, engorda y comercialización de especies salmónidas.

Australis es titular del proyecto “Centro de Engorda de Salmonideos “Estero Poca Esperanza al Oeste de Punta Goddard” N° Pert 207122051” (“**CES Punta Goddard**”), calificado favorablemente en lo ambiental mediante la Resolución Exenta N°007, de 2012 (“**RCA N°007/2012**”), de la Comisión de Evaluación de la Región de Magallanes y Antártica Chilena.

Conforme consta en la antedicha Resolución de Calificación Ambiental (“**RCA**”), el proyecto consiste en la instalación y operación de un centro de cultivo de recursos hidrobiológicos, específicamente de engorda de salmónes (“**CES**”), con una producción aprobada de **5.967** toneladas de salmónidos. Este CES pertenece a la Agrupación de Concesiones de Salmónidos N°48, y se encuentra inscrito en el Registro Nacional de Acuicultura con el código N°120135.

Asimismo, conforme al Sistema Nacional de Información de Fiscalización Ambiental dicho CES conforma la siguiente unidad fiscalizable: “CES PUNTA GODDARD (RNA 120135).

2. De la Autodenuncia presentada con fecha 27 de octubre de 2022

A partir del cambio de controlador de la Compañía, materializado a fines de 2022, dado el inicio de formulaciones de cargos por sobreproducciones en ciclos asociados a la planificación productiva de Australis en sus CES, se define la necesidad de un ajuste global de producción de la Compañía, mandatada por la normativa aplicable, como asimismo de una gestión orientada al cumplimiento ambiental.

Esto se ve reflejado en la participación voluntaria y colaborativa de Australis en el Programa Piloto de *Compliance* de la SMA, siendo la primera compañía del rubro acuícola en incorporarse y que identifica las principales variables de control de los CES, los mecanismos de control pertinentes, la definición de alertas tempranas y acciones correctivas oportunas y los sistemas de seguimiento disponibles, privilegiando la entrega de datos en línea a la SMA, y el trabajo desarrollado para escalar este programa a todos los CES de la Compañía en un Programa Integral de *Compliance* Ambiental.

Cabe indicar que dicha instancia se originó a raíz de la invitación por parte de la División de Fiscalización de la SMA a un taller de promoción al cumplimiento, luego del cual se inició un trabajo conjunto entre la Superintendencia y Australis que, de hecho, luego sirvió de base para la autoridad para el desarrollo de instancias de promoción de *Compliance* en el rubro acuícola.

En el marco de este trabajo la Compañía detectó hechos susceptibles de constituir una infracción de competencia de la SMA en la operación de sus CES, por lo cual, de conformidad con lo señalado en el artículo 41 de la LO-SMA, en el párrafo 2° del Reglamento, y en la Guía para la presentación de Autodenuncias por infracciones a instrumentos de carácter ambiental de septiembre de 2018 (“**Guía**”) con fecha 27 de octubre de 2022 presentó ante esta autoridad una autodenuncia (“**Autodenuncia**”). Conforme se indicó en la Autodenuncia, estos hechos consisten en la superación del máximo de producción en toneladas de biomasa autorizada ambientalmente en 33 CES de Australis en ciclos productivos iniciados con siembra entre los años 2018 a 2021, implicando una sobreproducción total de 81.060 toneladas al 23 de octubre de 2022, según lo informado en la referida Autodenuncia.

Mediante Resolución Exenta N°2145, de 6 de diciembre de 2022, la SMA formuló un requerimiento de información a Australis, el que fue debidamente respondido mediante presentación de fecha 26 de diciembre de 2022.

Posteriormente, mediante Resolución Exenta N°421, de fecha 7 de marzo de 2023 la Autodenuncia fue admitida a trámite respecto de 31 CES que fueron objeto de dicha presentación. Luego, la SMA inició distintos procedimientos sancionatorios, uno de los cuales corresponde al ROL A-014-2023 (“**Procedimiento Sancionatorio**”), respecto de la unidad fiscalizable “CES Punta Goddard (RNA 120135)”.

3. De la Formulación de Cargos y el presente proceso sancionatorio

Conforme a lo expresado en los considerandos de la Formulación de Cargos, el presente procedimiento se inició a partir de los siguientes antecedentes:

- i. Autodenuncia Grupo Australis presentada a la SMA con fecha 27 de octubre de 2022.
- ii. Requerimiento de información complementaria previo a proveer la Autodenuncia, formulado por la SMA mediante Resolución Exenta N°2145, de 06 de diciembre de 2022 y su respuesta entregada con fecha 26 de diciembre de 2022.
- iii. Declaración de admisibilidad de Autodenuncia mediante Resolución Exenta N°421, de fecha 7 de marzo de 2023, de la SMA.
- iv. Denuncias efectuadas por SERNAPESCA (ID 41-XII-2021 y 50-XII-2022).
- v. Informe de Fiscalización Ambiental DFZ-2022-3277-XII-RCA.
- vi. Informe de Fiscalización Ambiental DFZ-2023-550-XII-RCA.

En base a estos antecedentes, con fecha 10 de abril de 2023, mediante la Resolución Exenta N°1, dictada en el Procedimiento Sancionatorio ROL A-014-2023, se formularon cargos a Australis por el siguiente hecho, acto u omisión, por estimar que corresponde a un incumplimiento de normas, condiciones, y medidas establecidas en la RCA que regula el Proyecto, con la clasificación de gravedad que se indica:

Tabla 1: Cargos formulados en Res. Ex. N°1/Rol A-014-2023

Hechos Infraccionales	Gravedad
<p>Superar la producción máxima autorizada en el CES Punta Goddard, durante el ciclo productivo ocurrido entre 9 de octubre de 2017 y 12 de mayo de 2019.</p>	<ul style="list-style-type: none"> • Grave, por contravenir las disposiciones pertinentes y que alternativamente incumplan gravemente las medidas para eliminar o minimizar los efectos adversos del proyecto o actividad de acuerdo a lo previsto en la respectiva RCA (artículo 36 N°2 letra e) de la LO-SMA). • Grave, por contravenir las disposiciones pertinentes y que alternativamente se ejecuten al interior de áreas silvestres protegidas del estado, sin autorización (artículo 36 N°2 letra i) de la LO-SMA).
<p>Superar la producción máxima autorizada en el CES Punta Goddard, durante el ciclo productivo ocurrido entre 19 de octubre de 2019 y 25 de mayo de 2021.</p>	<ul style="list-style-type: none"> • Grave, por contravenir las disposiciones pertinentes y que alternativamente incumplan gravemente las medidas para eliminar o minimizar los efectos adversos del proyecto o actividad de acuerdo a lo previsto en la respectiva RCA (artículo 36 N°2 letra e) de la LO-SMA). • Grave, por contravenir las disposiciones pertinentes y que alternativamente se ejecuten al interior de áreas silvestres protegidas del estado, sin autorización (artículo 36 N°2 letra i) de la LO-SMA).

II. CUMPLIMIENTO DE LOS REQUISITOS PARA PRESENTAR UN PROGRAMA DE CUMPLIMIENTO (PdC)

1. Oportunidad.

Esta presentación se efectúa dentro del plazo legal, de conformidad con lo dispuesto en los artículos 41 y 42 de la LO-SMA y en el artículo 13 del Reglamento.

2. Ausencia de impedimentos para presentar un PdC

Se hace presente que no existen impedimentos para que Australis presente un PdC, atendido que, conforme se indica en la Guía (p.5), la presentación de una Autodenuncia “*constituye la única excepción que permite la procedencia de un Programa de Cumplimiento en caso de concurrir alguna de las circunstancias del artículo 42 de la LO-SMA que, de no haber mediado Autodenuncia, harían inadmisibles el uso de este instrumento*”.

Adicionalmente, y con relación a lo dispuesto en el artículo 42 de la LO-SMA y el artículo 6° del Reglamento, se hace presente que ni Australis ni la unidad fiscalizable han sido sometidas a un programa de gradualidad respecto de las infracciones imputadas. Asimismo, tampoco han sido objeto en los últimos 3 años de la aplicación de una sanción gravísima por parte de esta Superintendencia y, por último, esta unidad fiscalizable no ha presentado con anterioridad un PdC por una infracción grave.

3. Cumplimiento de los requisitos para la presentación de un PdC

El presente PdC cumple con los contenidos para su presentación establecidos en el artículo 7° del Reglamento, al contener, entre otros, los siguientes antecedentes; i) una descripción del hecho, acto u omisión constitutiva de infracción que han sido identificado por la SMA, ii) los efectos derivados de la infracción imputada; iii) el plan de acciones y metas que se implementará para hacerse cargo de dicha infracción, iv) el plan de seguimiento y v) la información técnica de respaldo de las acciones propuestas, y de los costos estimados para ejecutarlas, todo lo cual permite acreditar la eficacia y seriedad del PdC comprometido.

De esta manera, se comprometen acciones específicas para volver al estado de cumplimiento previsto por la normativa aplicable y hacerse cargo de los efectos generados a partir de la infracción imputada que han sido identificados, señalando el plazo en que serán ejecutadas, los medios de verificación, los costos asociados y los impedimentos que podrían concurrir al momento de su ejecución.

4. Cumplimiento de los criterios de aprobación de un PdC

Conforme lo establece el artículo 9 del Reglamento, la Superintendencia debe atender a los criterios de integridad, eficacia y verificabilidad para aprobar un PdC. El mismo artículo define qué se debe entender por cada uno de estos estándares. En primer lugar, el criterio de **integridad** se refiere a que *"las acciones y metas deben hacerse cargo de todas y cada una de las infracciones en que se ha incurrido y de sus efectos"*. Por su parte, la **eficacia** tiene que ver con que *"las acciones y metas del programa deben asegurar el cumplimiento de la normativa infringida, así como contener y reducir o eliminar los efectos de los hechos que constituyen la infracción"*. Finalmente, el criterio de **verificabilidad** busca asegurar la disponibilidad de mecanismos que permitan acreditar las acciones y metas del PdC.

El presente plan de acciones y metas da pleno cumplimiento a los antedichos criterios establecidos por el artículo 9 del Reglamento. En efecto, Australis ha configurado una propuesta detallada que se hace cargo de los hechos infraccionales, mediante acciones conducentes y apropiadas para asegurar la corrección de la infracción y describiendo e identificando adecuadamente mediante antecedentes técnicos la extensión de los efectos negativos derivados de la misma, con mecanismos idóneos de acreditación del cumplimiento.

En particular, el requisito de **integridad** se basa precisamente en que las acciones y metas deben hacerse cargo de todas y cada una de las infracciones en que se ha incurrido y de sus efectos. Pues bien, Australis ha considerado la totalidad de los hechos imputados, presentando un conjunto de acciones que permiten abordar el hecho que motivó la formulación de cargos, argumentando razonable y adecuadamente mediante antecedentes técnicos la ausencia de efectos derivados de la misma.

Así, para abordar los hechos infraccionales objeto del presente procedimiento, referido a la superación de la producción máxima autorizada en el CES Punta Goddard, en particular, durante los ciclos productivos ocurridos; entre 9 de octubre de 2017 y 12 de mayo de 2019 y entre 19 de octubre de 2019 y 25 de mayo de 2021, se presenta una propuesta de plan de acciones y metas que busca volver al

cumplimiento respecto de la normativa infringida, atendiendo, por una parte, a la condición específica del CES Punta Goddard y, por otra, a la ejecución del plan de ajuste global de la producción de la Compañía descrito en la autodenuncia mediante el cual se busca, entre otros fines, compensar la sobreproducción de 81.060 toneladas verificada en los 33 CES objeto de la Autodenuncia.

De esta manera, el plan de acciones y metas compromete un total de 11 acciones, correspondiendo las acciones N°s 2 y 7, consistentes en “*Hacerse cargo de la totalidad de la sobreproducción constatada en el ciclo productivo ocurrido entre 9 de octubre de 2017 y 12 de mayo de 2019, de conformidad al “Programa de Compensación ROL A-014-2023” (...)*” y en “*Hacerse cargo de la totalidad de la sobreproducción constatada en el ciclo productivo ocurrido entre 19 de octubre de 2019 y 25 de mayo de 2021, de conformidad al “Programa de Compensación ROL A-014-2023”*”, las acciones de más larga duración de esta propuesta¹, las cuales se extienden hasta marzo de 2027.

Por su parte, respecto de la **eficacia**, las acciones definidas dentro del PdC presentado por Australis, logran hacerse cargo de las brechas incluidas en los hechos infraccionales, al tiempo que se fundamenta adecuadamente la inexistencia de efectos derivados del mismo.

Finalmente, la **verificabilidad** requiere que las acciones y metas del PdC deben contemplar mecanismos que permitan acreditar su cumplimiento. En este respecto, se estima que el Programa propuesto cumple con contemplar indicadores adecuados para lograr la verificabilidad de las acciones.

5. Plan de acciones y metas propuestas

A continuación, se presenta un resumen del plan de acciones y metas para los hechos infraccionales imputados y como este plan cumple con los criterios de aprobación.

En forma previa al desarrollo y análisis de las acciones propuestas, cabe indicar que en lo relativo al análisis de efectos negativos producto de las infracciones, el informe de efectos que se acompaña en los anexos de esta presentación, elaborado por Ecotecnos, titulado “*Análisis de Probables Efectos Ambientales en CES Punta Goddard*”, concluye que **la sobreproducción de biomasa no ha tenido un efecto adverso sobre el medio marino.**

A) Acciones N°1, 3, 6 y 8: Elaboración, aprobación e implementación de un “Procedimiento de Aseguramiento de Cumplimiento Límite de Producción en CES” para asegurar el cumplimiento del límite de producción autorizado ambientalmente, e implementar capacitaciones asociadas al procedimiento

¹ La cual se adapta a los demás ciclos productivos en los restantes cargos imputados en acciones N°8, 13, 18, 23, 28 y 34.

Para asegurar el cumplimiento del límite de producción autorizado ambientalmente para los CES Punta Goddard, en los ciclos siguientes, en las acciones identificadas se compromete la elaboración e implementación de un “**Procedimiento de Aseguramiento de Cumplimiento de Límite de Producción en CES**”, el cual se acompaña en esta oportunidad, y se implementará en los ciclos productivos en que el CES se encuentre operando durante la vigencia del PdC; y; además, se compromete la realización de capacitaciones del procedimiento dirigido al personal de Australis con el fin de asegurar su correcta implementación.

De esta manera, estas acciones resultan idóneas y eficaces para la corrección de la infracción hacia el futuro, al considerar lineamientos referidos a una correcta planificación de la siembra y cosecha, y acciones de control de biomasa, asegurando la cosecha oportuna, con el objeto de cumplir con las cantidades autorizadas ambientalmente en los ciclos productivos sucesivos.

B) Acciones N°2 y 7: Hacerse cargo de la totalidad de la sobreproducción constatada en los ciclos productivos imputados, de conformidad al “Programa de Compensación ROL A-014-2023” que se acompaña en los anexos de este PdC

• **Lineamientos de la propuesta de compensación presentada en la Autodenuncia**

Como fue señalado en las secciones precedentes, para el cese de la infracción presentada en la Autodenuncia, admitida mediante Res. Ex. N°421, de 07 de marzo de 2023, Australis se encuentra implementado un **Ajuste Global de Producción** que se estructura sobre dos ejes. El primer eje consiste en cumplir con el límite de producción aprobado ambientalmente, como resultado del cual, actualmente no existen CES con sobreproducción en Australis.² El Segundo eje, a su vez, consiste en compensar la totalidad de la sobreproducción autodenunciada, sin poner en riesgo la continuidad de la Compañía, por medio de una propuesta de compensación integral, seria y responsable.

Para lograr lo anterior, Australis ha diseñado una planificación productiva que fue presentada en la Autodenuncia (sección 3.3.2, Tabla 5), la cual fue actualizada en la presentación efectuada en respuesta al requerimiento de información de la Superintendencia del 26 de diciembre de 2022³. Los criterios esenciales de esta planificación son los siguientes:

- a. Dar total cumplimiento a los límites de producción aprobados ambientalmente, según cada una de las respectivas RCA de cada CES.
- b. Compensar la totalidad de la sobreproducción autodenunciada, dejando de producir en ciclos completos en diversos CES.

² Conforme fuera informado en la respuesta al Requerimiento de Información formulado mediante Res. Ex. N° 2145, de 6 de diciembre de 2022 a esa fecha se habían cosechado 5 de los 6 CES cuya cosecha no había finalizado a la fecha de la Autodenuncia. El restante, Muñoz Gamero 3, se encuentra cosechado, la declaración jurada de cosecha se acompaña en Anexo 0.

³ Mediante la presentación de 26 de diciembre de 2022, se dio respuesta a requerimiento de Información formulado mediante Res. Ex. N°2145 de 6 de diciembre de 2022 de esta Superintendencia.

- c. Compensar en CES productivos, vale decir, que han formado parte del Plan Productivo de la Compañía, ya sea que hayan operado o se encuentren en condición de operar con niveles relevantes de biomasa según sus respectivas autorizaciones en RCA. En tal sentido, todos los CES considerados han operado en ciclos pasados, a excepción de dos CES cuya entrega material es reciente⁴. Ello fue debidamente acreditado.
- d. Priorizar la compensación de producción en CES ubicados al interior de la Reserva Nacional Kaweskar (diez de los doce CES de compensación) y, además, en las proximidades de la Reserva Forestal Las Guaitecas (seis de los siete CES de compensación).⁵
- e. Compensar considerando ciclos productivos con especies sembradas anteriormente en el mismo CES.

De esta forma y siguiendo los criterios presentados, la planificación considera la compensación de la totalidad de la sobreproducción imputada, mediante la no operación con salmones en los CES autodenunciados, y en CES de compensación adicionales, distintos de los CES objeto de la Autodenuncia.

La necesidad de recurrir a CES de compensación adicionales se justifica en que, a diferencia de la regla general, esto es, que los procedimientos sancionatorios seguidos contra la industria acuícola por sobreproducción se dirigen contra una o, excepcionalmente, dos unidades fiscalizables, en este caso se dirigen, en paralelo y de manera sucesiva, en contra de las 33 unidades fiscalizables objeto de la Autodenuncia. Por lo anterior, ha sido imperativa la planificación de la compensación de estos 33 CES, considerando el cumplimiento de la normativa sectorial y sanitaria aplicable.

Al respecto, se solicita tener presente que el elemento esencial para que Australis definiera la presentación de la Autodenuncia como resultado del Piloto y posterior Programa Integral de *Compliance*, fue la posibilidad de hacerse cargo de la sobreproducción autodenunciada de acuerdo con los lineamientos del esquema de compensación que se ha propuesto desde el ingreso de la Autodenuncia, dado que, solo de esa manera le es posible a la Compañía abordar la totalidad de la sobreproducción objeto de las formulaciones de cargo de esta Superintendencia producto de la Autodenuncia, como ya se dijo, en forma seria, integral y responsable.

- **Casos en que la Superintendencia ha acogido propuestas de compensación en CES distintos de aquellos CES objeto de la infracción**

La propuesta de desistirse de ciclos productivos en CES distintos de aquellos que son objeto de la infracción no es extraña para esta clase de procedimientos. De hecho, ha sido aprobada anteriormente por la SMA en procedimientos sancionatorios de la industria acuícola. Ejemplo de ello son los procedimientos sancionatorios Roles **D-117-2021**, **D-062-2021**, **D-008-2021**, **D-157-2020**, que

⁴ En concreto, en los CES Puerto Vega y Córdova 6 cuya entrega material fue el 4 de noviembre de 2020, y 30 de octubre de 2020, respectivamente.

⁵ Esta proporción fue actualizada en relación a lo presentado respecto de los PDCs A-001-2023 a A-009-2023.

representan en torno al **45% de los PdC asociados a infracciones por sobreproducción en CES que se encuentran aprobados a la fecha de esta presentación.**

Para aprobar esta modalidad, la SMA ha indicado que: "*Si bien es efectivo que la titular adelantó, en la reunión de asistencia al cumplimiento sostenida con la SMA, su intención de ofrecer esta acción para hacer frente a las sobreproducciones acumuladas en ambos centros y en ambos procedimientos sancionatorios, lo cierto es que ni ello ni su justificación constan en este procedimiento, por lo que debe la titular exponerlo y presentarlo suficientemente junto a su PdC refundido. Por lo que se solicita a la titular **presentar y justificar correctamente** esta acción, en el sentido indicado, sea acompañando un anexo o desarrollando estas ideas en la forma de implementación de la acción"* (el destacado es propio)⁶.

En el mismo sentido: "*En relación a la forma de implementación, **se advierte la necesidad de que la titular justifique debidamente** la pertinencia e idoneidad del CES Patranca, como alternativa al CES Costa, para realizar la reducción de producción necesaria para retornar a un estado de cumplimiento normativo"* (lo destacado es propio).

En otros términos, el criterio rector que la Superintendencia ha desarrollado en casos anteriores es que dicha opción debe ser debidamente justificada, y no que la compensación con CES distintos al infraccional sea improcedente.

A mayor abundamiento, en el procedimiento Rol **D-157-2020**, es la propia Superintendencia la que sugirió compensar en un CES diferente: "*esta Superintendencia sugiere explorar como posibles acciones, realizar una cosecha temprana en el Centro para el ciclo en curso, de modo de producir bajo las 2.0542 toneladas; **o bien, realizar una cosecha temprana en otros Centros de titularidad de la empresa** en la misma Agrupación de Concesiones de Salmónidos"*⁸ (el destacado es propio).

Estimamos que estos casos deben ser considerados por esta autoridad al momento de ponderar en su mérito el presente PdC, a título de respeto de la protección de la confianza legítima. Sobre esta materia, el profesor Jorge Bermúdez señala en su obra Fundamentos de Derecho Ambiental:

"En definitiva, si la confianza que deposita el particular en la actuación administrativa merece amparo, ello implicará que la SMA deberá considerarla como una regla cardinal para el ejercicio de su potestad sancionadora, puesto que "una práctica administrativa continuada puede generar – y de hecho genera- la confianza en el ciudadano de que se le tratará del mismo modo que en los casos anteriores. Por ello, no parece justo que la Administración pueda cambiar su práctica con efectos retroactivos o de forma sorpresiva. Por lo tanto, entre los demás criterios o reglas que deberá considerar la SMA para la imposición de las sanciones administrativas de su competencia, el principio de protección de la confianza legítima se alza

⁶ Res. Ex. N°3/Rol D-062/2021.

⁷ Res. Ex. N°3/Rol D-008-2021.

⁸ Res. Ex. N°3/Rol D-157-2020.

como un principio capital, cuya observancia entregará certeza en la actuación y posibilidades de proyectar las consecuencias jurídicas de una determinada infracción”⁹.

- **Justificación de la propuesta de compensación en base a un criterio ambiental de ecorregiones y ecosistemas**

En este sentido, si bien la regla general para la propuesta de compensar en CES distintos a los autodenunciados ha sido la ubicación en el mismo barrio o agrupación de concesiones -aunque no exclusivamente¹⁰-, es preciso tener presente que, el concepto de agrupación por barrio no obedece en absoluto a criterios ambientales, sino que estrictamente sanitarios.

Es así que la Resolución N°450/2009 del Servicio Nacional de Pesca y Acuicultura (“SERNAPESCA”), que Establece la Zonificación que indica, instaura las áreas de manejo sanitario (actualmente conocidas como barrios o agrupación de concesiones) a partir de la crisis sanitaria asociada a la Anemia Infecciosa del Salmón (virus ISA). En sus considerandos, la referida Resolución indica que el ISA constituye una Enfermedad de Alto Riesgo, y que los resultados de la aplicación del Programa Sanitario Específico de Vigilancia y Control de la Enfermedad permiten establecer zonas en las Regiones X, XI y XII. A partir de lo anterior, su artículo segundo dispone: *“Establécese, en virtud de las características oceanográficas, epidemiológicas y operativas... las siguientes subzonas o **áreas de manejo sanitario**.”* (lo destacado es propio). De esta forma, el objeto de la norma fue establecer zonas para dictar medidas de manejo sanitario coordinado.

En el año 2010 se modificó la Ley General de Pesca y Acuicultura¹¹, dotando de rango legal a la medida de establecimiento de áreas de manejo, ahora denominadas agrupación de concesiones, que pasan a definirse en el artículo 2° numeral 52 como un “[...] conjunto de concesiones de acuicultura que se encuentran dentro de un área apta para el ejercicio de la acuicultura en un sector que presenta características de inocuidad epidemiológicas, oceanográficas, operativas o geográficas que justifican su manejo sanitario coordinado por grupo de especies hidrobiológicas, así declarado por la Subsecretaría”. En implementación de lo anterior, la Subsecretaría de Pesca y Acuicultura ha fijado las agrupaciones de concesiones mediante resoluciones destinadas al efecto.

Lo anterior demuestra que la agrupación de concesiones o barrios responde a criterios eminentemente sanitarios, no ambientales. Resulta indiciario de lo anterior que las agrupaciones de concesiones se encuentran reguladas en el Reglamento de Medidas de Protección, Control y Erradicación Enfermedades de Alto Riesgo para las Especies Hidrobiológicas (RESA)¹² y no en el Reglamento Ambiental para la Acuicultura (RAMA)¹³.

⁹ Bermúdez Soto, Jorge, Fundamentos de Derecho Ambiental, Ediciones Universitarias de Valparaíso, segunda Edición, página 496.

¹⁰ Por ejemplo, Rol D-062-2021, se justifica por la menor resiliencia del CES en que se propone compensar.

¹¹ Cuyo texto refundido coordinado y sistematizado se encuentra contenido en el D.S 430/1991.

¹² D.S 319/2001.

¹³ D.S 320/2001.

En cambio, la propuesta de compensación que se presenta **se justifica desde su idoneidad ambiental**. En efecto, conforme fue señalado en el Informe “*Análisis de Biodiversidad idoneidad ambiental del Plan de compensación en el marco de la Autodenuncia por la sobreproducción del Grupo Australis*” (Rodrigo Pardo Luksic, Diciembre 2022), acompañado a la respuesta del requerimiento de información de la Autodenuncia, y actualizado al mes de mayo del presente año, bajo el nombre “*Análisis de biodiversidad e idoneidad de la compensación. Procedimiento Rol A-014-2023*” (Rodrigo Pardo Luksic, Mayo 2023), las propuestas que se presentan buscan compensar en el mismo ecosistema en que se produjo la sobreproducción, por lo que presentan características similares en términos abióticos (corrientes, temperaturas, estructuras de viento, química del agua, entre otras) y bióticas (comunidades biológicas presentes), resultando así idóneos y adecuados como compensación. La definición espacial de los ecosistemas marinos (límites y cartografía) y la presencia de especies biológicas, se realizó en base a la información disponible en el Sistema de Información y Monitoreo de Biodiversidad - SIMBIO¹⁴.

Cabe destacar que el portal SIMBIO es una plataforma del Ministerio del Medio Ambiente que tiene como propósito entregar acceso a información sobre la diversidad biológica del territorio nacional, para la gestión integral de la biodiversidad en Chile.

En el presente expediente, para el caso del **CES Punta Goddard**, las acciones **Nº2 y 7** buscan hacerse cargo de la sobreproducción como se presenta en la Tabla 2 a continuación.

Tabla 2: Compensación Rol A-014-2023

Rol A-014-2023 CES Punta Goddard.		
Toneladas objeto de la FdC 3.551		
CES	Ton a compensar	Ciclo productivo¹⁵
Morgan	3.551	Marzo 2027- Julio 2028
Total de compensación		3.551

*Elaboración propia.

¹⁴ <https://simbio.mma.gob.cl/>

¹⁵ El Reglamento Ambiental para la Acuicultura define ciclo productivo en su artículo 2 letra w): *período de tiempo para que una especie hidrobiológica en cultivo alcance el grado de desarrollo necesario suficiente para continuar con la o las siguientes etapas productivas. En el caso de la engorda de peces, es el que va entre el ingreso o siembra de una generación de ejemplares hasta su cosecha total o el despoblamiento total del centro de cultivo.*

La ubicación geográfica del CES Morgan en relación al ecosistema marino que se busca representar, esto es, aquél correspondiente al CES Punta Goddard, se presenta en la Figura 1, en la cual se puede apreciar que ambos se ubican en el ecosistema marino Fiordos de la Patagonia Central – Kawésqar.



Figura 1: Ubicación de los CES asociados al Rol A-014-2023 y CES propuesto para compensación, en relación a los ecosistemas marinos de la Región de Magallanes (Pardo, 2023).

En suma, es relevante hacer presente que la compensación total comprometida por Australis producto de la sobreproducción constatada en los CES autodenunciados es la siguiente a la fecha:

Tabla 3: Compensación Rol A-001-2023 a A-014-2023

Procedimiento Sancionatorio	Toneladas a compensar
Rol A-001-2023	6.902

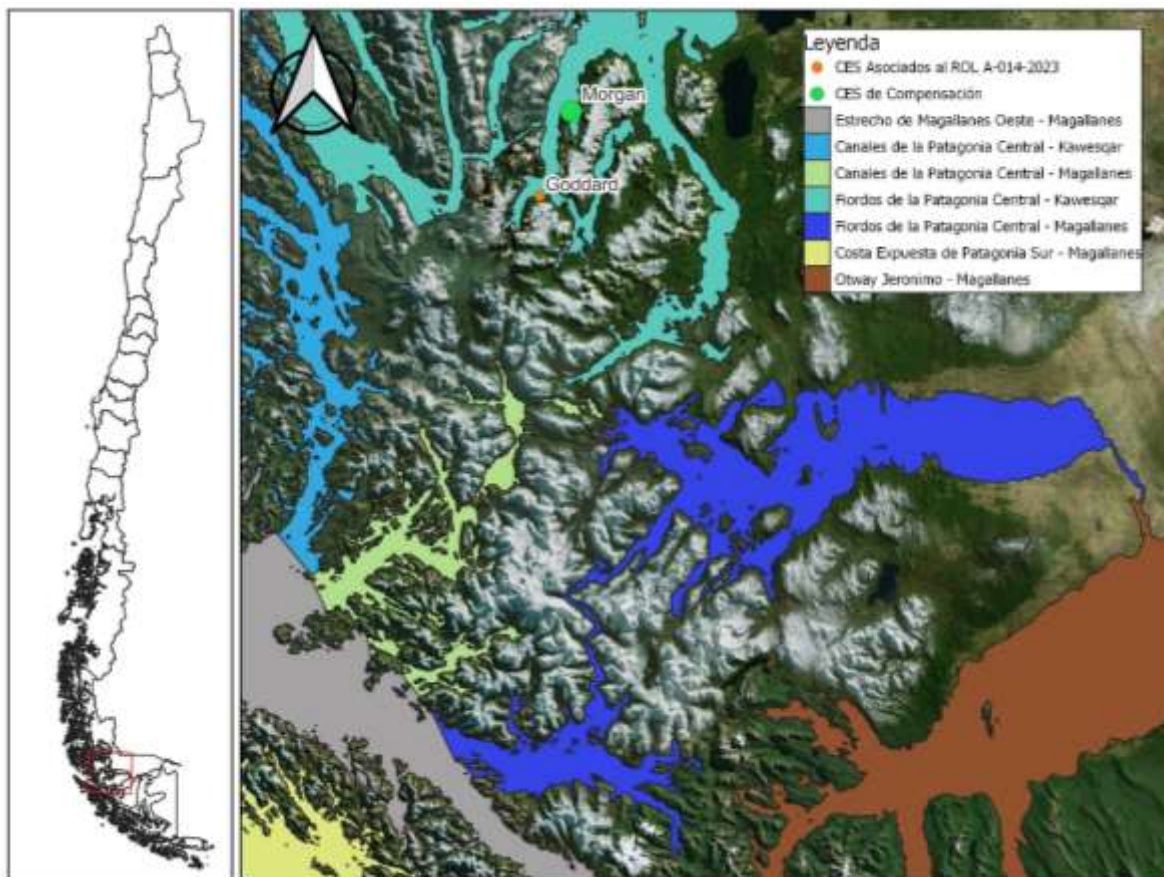
Rol A-002-2023	8.006 ¹⁶
Rol A-003-2023	4.100
Rol A-004-2023	4.980
Rol A-005-2023	492
Rol A-006-2023	1.595
Rol A-007-2023	10.853
Rol A-008-2023	4.627
Rol A-009-2023	2.561
Rol A-010-2023	3.150
Rol A-011-2023	5.706
Rol A-012-2023	2.865
Rol A-013-2023	5.611
Rol A-014-2023	3.551
Total	64.999

Se hace presente que el total de la compensación comprometida irá en aumento en la medida que se presenten los PdC asociados a los demás procedimientos sancionatorios iniciados por la SMA producto de la Autodenuncia de 27 de octubre de 2022.

- **Determinación de la sobreproducción**

El cálculo de producción autodenunciada se determinó mediante la estimación del valor de biomasa declarada en las declaraciones juradas de cosecha (número de peces cosechados multiplicados por peso promedio), menos la biomasa declarada en la declaración jurada de siembra, siendo estos los documentos oficiales que exige el D.S 319/2001. A dicho valor, se agregó la mortalidad declarada a SERNAPESCA a través de la plataforma Sistema de Información para la Fiscalización de Acuicultura (“**SIFA**”).

¹⁶ Se hace presente que en el PdC ingresado en el Rol A-002-2023 se indicó que el monto total de compensación de dicha propuesta asciende a 8.112 toneladas, basado en la suma de las compensaciones propuestas en los CES Rivero 1 (1.612 toneladas en el primer ciclo productivo y 3.000 toneladas en el segundo ciclo productivo) y Humos 1 (3.500 toneladas). Sin embargo, la cantidad indicada posee un error menor, de 106 toneladas, referido al segundo ciclo productivo del CES Rivero 1 en el que se indica que se compensan 3.000 toneladas, debiendo indicar 2.894 toneladas. Por tanto, el monto total a compensar en dicho procedimiento correspondería a 8.006 toneladas. Dicha corrección numérica será informada en el procedimiento Rol A-002-2023 en la oportunidad correspondiente.

Al respecto, es importante establecer que, por las características propias de la plataforma SIFA, no resulta posible a terceros ajenos a SERNAPESCA (incluso regulados) extraer la información de manera procesada. Por ello, adicional a los documentos oficiales indicados, en la Autodenuncia se anexó la información del software productivo de Australis que es el utilizado para realizar dicha declaración.

Sin perjuicio de lo anterior, para efectos de la compensación propuesta se ha asumido el monto indicado por la SMA en las Formulaciones de Cargo, en las tablas denominadas “Toneladas sobreproducidas según SIFA, por plantas de proceso y mortalidad”, que en su globalidad son superiores al monto autodenunciado y, por tanto, representa un criterio conservador.

Así, en el presente caso en lo que respecta al ciclo productivo entre 19 de octubre de 2019 a 23 de mayo de 2021, se considera para efectos de la compensación el monto de 2.077 toneladas (Tabla N°4 de la Res. Ex. N°1/A-014-2023). Por su parte, en lo que respecta al ciclo que media entre octubre 2017 a mayo 2019, se considera el monto de 1.474 (Tabla N°3 de la Res. Ex. N°1/A-014-2023), que corresponde a lo denunciado por SERNAPESCA (denuncia ID 41-XII-2022).

Por su parte, es importante indicar que la proporción de compensación que se ha utilizado en esta propuesta, corresponde al criterio que ha sido aprobado por esta propia SMA en casos anteriores, a partir del procedimiento sancionatorio Rol **D-157-2020** en que la SMA ha señalado que “*la única forma de retornar a un estado de cumplimiento normativo, y corregir efectivamente la sobreproducción de salmónidos imputada - hecho infraccional cuya ejecución ya concluyó y que es imposible deshacer materialmente - sería mediante una reducción de la producción del Centro, **en a lo menos una cantidad de toneladas equivalente a la excedencia** constatada en la producción del ciclo concluido.*” (lo destacado es nuestro)¹⁷.

Este criterio ha sido aplicado en todos los casos de PdC asociados a infracciones de sobreproducción en centros de engorda de salmones desde entonces, **exigiendo una equivalencia uno a uno**, es decir por cada tonelada sobreproducida se deja de producir una tonelada.

Cabe destacar que en la Autodenuncia de 27 de octubre de 2022, Australis renunció a la prescripción respecto de los CES y ciclos que fueron autodenunciados, en un ánimo que la Superintendencia pudiese analizar la admisibilidad de la Autodenuncia, descartando el riesgo que durante la instrucción del procedimiento y mientras pendiere la respectiva Formulación de Cargos, algunos de los CES y sus ciclos objeto de la misma prescribieren en los términos del artículo 37 de la LO-SMA.

Si bien la práctica generalizada de la Superintendencia ha sido la de formular cargos por hechos infraccionales asociados a sobreproducción (en la industria) perseguibles conforme al artículo 37 de la LO-SMA, se solicita respetuosamente a la Superintendencia tener en consideración que la Formulación de Cargos incorpora como hecho infraccional N°1 la sobreproducción del ciclo productivo de Punta Goddard entre octubre 2017 a mayo 2019, respecto del cual, ha transcurrido con creces el plazo previsto en el artículo 37 de la LO-SMA.

¹⁷ Resuelvo II.A.2. Resolución Exenta N°3/Rol D-157-2020.

Al respecto, sin perjuicio de la prescriptibilidad de la responsabilidad administrativa, conforme a lo señalado tanto por la doctrina como jurisprudencia, en línea con la colaboración permanente que Australis ha manifestado, y con miras a perseverar en el presente instrumento de incentivo al cumplimiento, la compensación de este ciclo ha sido incorporada en el PdC, lo que, a juicio de Australis debe ponderarse por la Superintendencia como adicionalidad con relación a la compensación propuesta en la Autodenuncia, considerando la aplicación del artículo 37 de la LO-SMA.

C) Acciones N° 4 y 9: Implementar un programa de monitoreo seguimiento de parámetros ambientales en la columna de agua para el CES Punta Goddard

Se compromete la implementación de un programa de monitoreo de parámetros ambientales en la columna de agua, que se aplicará en la medida que el CES opere durante la ejecución del PdC. El programa considera un monitoreo inicial al inicio del ciclo productivo, un monitoreo basal cuando se haya alcanzado la producción máxima de biomasa y un monitoreo basal posterior a la cosecha. Adicionalmente, se contempla un monitoreo complementario en caso de que se detecten parámetros que sugieran alguna anomalía estadísticamente probada.

Todas las actividades de medición, muestreo y análisis serán realizadas mediante ETFA con alcances autorizados, siendo estos resultados reportados en el respectivo informe a la SMA.

D) Acción N°5 y 10: Reportar a la SMA, las variables de biomasa y mortalidad del CES Punta Goddard, mediante conexión con sus sistemas informáticos vía API

El PdC integra un criterio de transparencia al facilitar el acceso a la SMA a la información de variables operacionales asociadas a biomasa y mortalidad, mediante conexión vía API. Esta acción busca poner a disposición información y herramientas que permitan una verificación más directa del control de estas variables, que le permitirán a la Superintendencia orientar de manera eficaz y eficiente sus potestades fiscalizadoras.

E) Acción N°11: Informar a la Superintendencia los reportes y medios de verificación que acrediten la ejecución de las acciones comprometidas en el PdC

Se incorpora la acción asociada al Sistema de Seguimiento de Programa de Cumplimiento (“**SPDC**”) implementado por la SMA, consistente en informar a la SMA los reportes y medios de verificación que acreditan la ejecución de las acciones comprometidas en el PdC a través de los sistemas digitales que la SMA disponga al efecto para implementar el SPDC (Acción N°11) y su respectiva acción alternativa en caso de problemas exclusivamente técnicos que pudieren afectar el funcionamiento del sistema digital (Acción N°12).

De este modo, se asegura que la autoridad constate el estado de cumplimiento de las acciones que comprende el plan de acciones y metas, permitiendo la verificabilidad del mismo.

Finalmente, se hace presente que las acciones que se proponen en el presente PdC no tienen la vocación de eludir la responsabilidad del regulado, aprovecharse de su infracción ni ser manifiestamente dilatorios, en los términos establecidos por el artículo 9 inciso segundo del Reglamento, sino todo lo contrario. Ello pues, el PdC se hace cargo de las infracciones, en tiempo y forma apropiada, considerando tanto la magnitud de las infracciones imputadas, como las condiciones de Australis. Todo ello, considerando tanto que este procedimiento particular se vincula a una Autodenuncia de mayor escala y posee como contexto otros sancionatorios que involucran en forma integral a otros CES.

Cabe señalar que el costo total estimado del presente PdC es de \$4.426.342 (miles de CLP), según el siguiente detalle:

Tabla 4: Costos del PdC

N° de acción	Acción	Detalle (en pesos chilenos)
1	Elaboración, aprobación e implementación de un “Procedimiento de Aseguramiento de Cumplimiento de Límite de Producción en CES” para asegurar el cumplimiento del límite de producción autorizado ambientalmente.	Costos administrativos internos
2	Hacerse cargo de la totalidad de la sobreproducción constatada en el ciclo productivo ocurrido entre 9 de octubre de 2017 y 12 de mayo de 2019, de conformidad al “Programa de Compensación ROL A-014-2023” que se acompaña en Anexo 1 .	4.400.000.000
3	Implementar capacitaciones vinculadas al “Procedimiento de Aseguramiento de Cumplimiento Límite de Producción en CES”	Costos administrativos internos
4	Implementar un Programa de Monitoreo de seguimiento de parámetros ambientales en la columna de agua del CES Punta Goddard.	26.000.000
5	Reportar a la SMA, las variables de biomasa y mortalidad del CES Punta Goddard, mediante conexión con sus sistemas informáticos vía API.	342.338 ¹⁸

¹⁸ El costo de implementación de la conexión del sistema informático vía API asciende a 315 UF considerando los 33 CES objeto de la Autodenuncia. El costo expresado en este PdC considera el valor proporcional a un CES. Para

6	Elaboración, aprobación e implementación de un “Procedimiento de Aseguramiento de Cumplimiento Límite de Producción en CES” para asegurar el cumplimiento del límite de producción autorizado ambientalmente.	Costos administrativos internos
7	Hacerse cargo de la totalidad de la sobreproducción constatada en el ciclo productivo ocurrido entre el 19 de octubre de 2019 y 23 de mayo de 2021, de conformidad al “Programa de Compensación ROL A-014-2023” que se acompaña en Anexo 2 .	Costo incorporado en Acción 2 del cargo 1 (\$4.400.000.000)
8	Implementar capacitaciones vinculadas al “Procedimiento de Aseguramiento de Cumplimiento Límite de Producción en CES”.	Costos administrativos internos
9	Implementar un Programa de Monitoreo de seguimiento de parámetros ambientales en la columna de agua del CES Punta Goddard.	Costo incorporado en Acción 4 del cargo 1 (\$26.000.000)
10	Reportar a la SMA, las variables de biomasa y mortalidad del CES Punta Goddard, mediante conexión con sus sistemas informáticos vía API.	342.338 (ya incluido para este CES en Acción 5 de cargo 1)
11	Informar a la Superintendencia del Medio Ambiente, los reportes y medios de verificación que acrediten la ejecución de las acciones comprometidas en el PdC a través de los sistemas digitales que la SMA disponga al efecto para implementar el SPDC.	Costos administrativos internos

POR TANTO, en consideración a lo expuesto en esta presentación, y en conformidad a lo establecido en los artículos 6, 42, 49 de la LO-SMA y en el Reglamento, y sin perjuicio de reiterar la disposición de mi representada a aclarar o complementar cualquier aspecto de la presente propuesta de Programa de Cumplimiento.

SE SOLICITA A UD. tener por presentado Programa de Cumplimiento en tiempo y forma y, en definitiva, aprobarlo, decretando la suspensión del presente procedimiento de sanción.

el cálculo del costo en pesos chilenos, se consideró el valor UF del Servicio de Impuestos Internos (SII) del 2 de mayo de 2023.

III. PLAN DE ACCIONES Y METAS DEL PROGRAMA DE CUMPLIMIENTO

1. DESCRIPCIÓN DEL HECHO QUE CONSTITUYE LA INFRACCIÓN Y SUS EFECTOS		
IDENTIFICADOR DEL HECHO	1	
DESCRIPCIÓN DE LOS HECHOS, ACTOS Y OMISIONES QUE CONSTITUYEN LA INFRACCIÓN	Superar la producción máxima autorizada en el CES Punta Goddard, durante el ciclo productivo ocurrido entre 09 de octubre de 2017 al 12 de mayo de 2019.	
NORMATIVA PERTINENTE	<p>RCA N°007/2012 Considerando 3: "Para el primer año de operación se contempla la incorporación de 1 jaula y a partir del segundo año la incorporación de 23 balsas jaulas con una producción máxima de 5.967 toneladas, producción que se mantendrá en los años siguientes. El acceso se realizará por vía marítima desde Puerto Natales y/o Punta Arenas, para las actividades de carga y descarga. Por la misma vía se realizará todo movimiento de abastecimiento de insumos durante su etapa de operación".</p> <p>Considerando 4.7. Reglamento Ambiental de la Acuicultura: "El titular deberá dar cumplimiento al Reglamento Ambiental para la Acuicultura, D.S. (MINECON) N°320 de 2001".</p>	
DESCRIPCIÓN DE LOS EFECTOS NEGATIVOS PRODUCIDOS POR LA INFRACCIÓN O FUNDAMENTACIÓN DE LA INEXISTENCIA DE EFECTOS NEGATIVOS	<p>I. Conforme los resultados del análisis efectuado por la consultora ECOTECNOS, de los cuales da cuenta el Informe "Análisis de probables efectos ambientales en CES Punta Goddard" acompañado en el Anexo 1 de esta presentación, es posible concluir lo siguiente en relación con posibles efectos derivados de la Infracción imputada en el Hecho N°1:</p> <p>Considerando los datos de concentración de oxígeno disuelto, es posible reconocer que la columna de agua, en general, mantuvo buenas condiciones de oxigenación, con concentraciones similares en los dos estratos de la columna de agua, si se considera la desviación estándar de los datos.</p> <p>Lo anterior, junto a la ausencia de Floraciones Algales Nocivas (FANs) durante todo el ciclo productivo, junto con otras variables analizadas, dan cuenta que para dicho ciclo, imperaron condiciones aeróbicas en la columna de</p>	

agua. Esto se condice con la información contenida en la INFA Ord./D.G.A. N°131697, del 21 de septiembre de 2018, cuyo muestreo fue realizado el 10 de septiembre de 2018, la cual concluye que el CES Punta Goddard presenta condiciones ambientales aeróbicas en la columna de agua.

El análisis espectral del oxígeno disuelto mostró que tanto para los 5 como los 10 metros de profundidad, los ciclos estacionales (cambio de estación) son los que condicionan preferentemente la magnitud total disponible en la columna de agua, siendo responsables de prácticamente el 99% de su valor. De tal modo, que cualquier evento diferente a la estacionalidad tendría un efecto menor al 1%, dado que existen muchas más forzantes, tales como, reaireación por vientos intensos, consumos excesivos de oxígeno producto de mayor biomasa o concentración de la misma, entre otros.

Lo anteriormente expuesto deja de manifiesto que los cambios de estaciones son el fenómeno más importante en la determinación de la concentración de oxígeno disuelto, es decir, que **los aumentos de biomasa y sus respectivos alimentos adicionales suministrados, son fenómenos que no aportan significativamente a la concentración de oxígeno disuelto, pues se encontrarían dentro del conjunto de forzantes extras que solamente y en su conjunto, explican el 1% de la magnitud registrada.**

En tanto, respecto a los contenidos de nutrientes en la columna de agua, conforme a los análisis realizados, es posible señalar que durante el período de mediciones comprendido entre el 28 de febrero de 2020 hasta el 30 de abril de 2021 para el área del CES Punta Goddard, **las aguas marinas presentaron concentraciones acordes a lo esperable para aguas marinas de la Región de Magallanes.**

Al considerar en conjunto los resultados del análisis del oxígeno disuelto en la columna de agua (series de tiempo y espectros), el comportamiento de los nutrientes y el resultado de la INFA (Aeróbica), queda de manifiesto que la sobreproducción de biomasa no modificó las características principales de la columna de agua, es decir, no existió un sobreconsumo de oxígeno por mayor cantidad de ejemplares, no se alteraron las concentraciones de nutrientes por liberación de alimentación extra al medio marino y no se afectó el lecho marino produciendo problemas de baja de oxígeno o aparición de bacterias.

En suma, en el CES imperaron condiciones aeróbicas, la operación del CES no produjo afectación sobre la columna de agua (que se mantiene en el rango del crucero CIMAR durante el año 1996 y la CPS levantada durante el 2009), que genere una disminución sostenida en el tiempo, no produciendo anaerobiosis.

II. Conforme los resultados del análisis de efectuado por la consultora ECOTECNOS, de los cuales da cuenta el Informe “Análisis de probables efectos ambientales en 33 Centros de Cultivos” acompañado en el Anexo 1 de esta presentación, es posible concluir lo siguiente en relación con las condiciones ambientales generales de la región de Magallanes:

El análisis de las variables ambientales de manera aislada indicó que **no se evidencia que la presencia de los CES en el entorno genere una afectación directa sobre las matrices ambientales analizadas**, basados en los datos que se tuvieron a disposición para el análisis (sección 5.1.2).

Según los resultados del índice de vulnerabilidad ponderado, la operación de los CES prácticamente no ha modificado su condición, teniendo que en 16 de 17 de los CES en los cuales la condición ambiental post-operación se mantiene y en el restante caso mejora (sección 5.1.2).

Por su parte, en lo que corresponde a los CES aeróbicos de Magallanes, el comportamiento de la serie de tiempo en la mayoría de los CES se desarrolla con calidad de agua aceptable hacia óptima, y en algunos casos disminuye a inadecuada, siendo solo casos puntuales dentro del comportamiento total de las series de tiempo (sección 5.3).

FORMA EN QUE SE ELIMINAN O CONTIENEN Y REDUCEN LOS EFECTOS Y FUNDAMENTACIÓN EN CASO EN QUE NO PUEDAN SER ELIMINADOS

No se constató la generación de efectos actuales producto de la infracción.

2. PLAN DE ACCIONES Y METAS PARA CUMPLIR CON LA NORMATIVA, Y ELIMINAR O CONTENER Y REDUCIR LOS EFECTOS NEGATIVOS GENERADOS

2.1 METAS

- Cumplir con el límite máximo de producción autorizado en la RCA N°007/2012 (5.967), en ciclos productivos futuros, mediante la elaboración e implementación del “Procedimiento de Aseguramiento de Cumplimiento Límite de Producción en CES” (**Acción 1**); el que será instruido a todos aquellos profesionales y personal que tengan relación directa con la planificación productiva, a través de capacitaciones (**Acción 3**), mejorando el

acceso a la información por parte de la Autoridad, mediante el reporte a la SMA vía API de las variables de biomasa y mortalidad del CES Punta Goddard durante su operación (**Acción 5**).

- Hacerse cargo de la sobreproducción generada en CES Punta Goddard durante el ciclo productivo ocurrido entre el 09 de octubre de 2017 al 12 de mayo de 2019, mediante la no siembra de peces en conformidad al Programa de Compensación ROL A-014-2023, acompañado en **Anexo 1 (Acción 2)**.
- Mejorar la información de seguimiento y vigilancia ambiental en el CES Punta Goddard, mediante la implementación de un programa de monitoreo de seguimiento de parámetros ambientales en la columna de agua (**Acción 4**).

2.2 PLAN DE ACCIONES

2.2.1 ACCIONES EJECUTADAS

No aplica

2.2.2 ACCIONES EN EJECUCIÓN

N° IDENTIFICADOR	DESCRIPCIÓN	FECHA DE INICIO Y PLAZO DE EJECUCIÓN	INDICADORES DE CUMPLIMIENTO	MEDIOS DE VERIFICACIÓN	COSTOS ESTIMADOS (Miles de CLP)	IMPEDIMENTOS EVENTUALES
1	Acción	Marzo de 2023 y durante toda la ejecución del PdC	Procedimiento elaborado, aprobado e implementado de la forma y en plazo comprometido	Reporte Inicial	Costos administrativos internos	Impedimentos
	Elaboración, aprobación e implementación de un "Procedimiento de Aseguramiento de Cumplimiento de Límite de Producción en CES" para asegurar el cumplimiento del límite de producción autorizado ambientalmente.			- "Procedimiento de Aseguramiento de Cumplimiento Límite de Producción en CES" formalizado por el Titular. - Declaración jurada de siembra del período reportado, de ser aplicable. - Declaración jurada de cosecha del período		No aplica

				<p>reportado, de ser aplicable.</p> <ul style="list-style-type: none"> - Certificado Sanitario de Movimiento de Especies Salmónidas, de ser aplicable. 		
	<p>Forma de Implementación</p>			<p>Reportes de avance</p>		<p>Acción alternativa, implicancias y gestiones asociadas al impedimento</p>
	<p>En marzo de 2023 se inició la elaboración de un “Procedimiento de Aseguramiento de Cumplimiento de Límite de Producción en CES”, el que tiene por objeto asegurar que la producción máxima del CES Punta Goddard se ajuste a su autorización ambiental, implementando mecanismos de control en la siembra, durante el ciclo y en la cosecha. Dicho procedimiento fue elaborado y aprobado entre marzo y abril de 2023 por Australis, se adjunta en Anexo 1.</p> <p>El referido Procedimiento aborda, en esencia, los siguientes contenidos:</p>			<p>-Declaración jurada de siembra del periodo reportado, de ser aplicable.</p>		
				<p>-Declaración jurada de cosecha del periodo reportado, de ser aplicable.</p>		
				<p>-Certificado Sanitario de Movimiento de Especies Salmónidas, de ser aplicable.</p>		
				<p>Reporte final</p>		
				<p>Compilado de los verificadores informados en los reportes de avance durante la vigencia del PdC.</p>		<p>No aplica</p>

	<ul style="list-style-type: none"> - Planificación de siembra - Control de siembra - Control de biomasa - Planificación de cosecha - Acciones de ajuste de biomasa <p>En cuanto a la implementación, este Procedimiento se aplicará en la medida que el CES Punta Goddard opere, durante la ejecución del PdC.</p> <p>Adicionalmente, se dará cuenta de la implementación de dicho Procedimiento con las respectivas declaraciones juradas de siembra y de cosecha y el Certificado Sanitario de Movimiento de Especies Salmónidas, de ser aplicable.</p>					
--	--	--	--	--	--	--

2.2.3 ACCIONES PRINCIPALES POR EJECUTAR

N° IDENTIFICADOR	DESCRIPCIÓN	FECHA DE INICIO Y PLAZO DE EJECUCIÓN	INDICADORES DE CUMPLIMIENTO	MEDIOS DE VERIFICACIÓN	COSTOS ESTIMADOS (Miles de CLP)	IMPEDIMENTOS EVENTUALES
2	<p>Acción</p> <p>Hacerse cargo de la totalidad de la sobreproducción constatada en el ciclo productivo ocurrido</p>	<p>Febrero 2025 (Declaración de intención de siembra CES Morgan) a marzo 2027 (fecha de inicio del ciclo)</p>	<p>No operación del CES indicado en programa de compensación con</p>	<p>Reporte de avance</p> <p>-Declaración de intención de siembra CES Morgan, en caso de</p>	<p>\$2.264.118</p>	<p>Impedimentos</p> <p>No se encuentre disponible para hacerse cargo de la</p>

<p>entre 09 de octubre de 2017 al 12 de mayo de 2019, de conformidad al “Programa de Compensación ROL A-014-2023” que se acompaña en Anexo 1.</p>	<p>productivo del CES Morgan).</p>	<p>peces, en la forma y plazo comprometido.</p>	<p>que aplique el periodo reportado.</p> <p>-PRS CES Morgan ciclo 2026 - 2028, presentado a SUBPESCA, en caso de que aplique a período reportado.</p> <p>En caso de realizarse la producción de algas en el CES señalado en el Programa de Compensación, se acompañará además la respectiva solicitud de modificación de proyecto técnico y resolución de aprobación de SUBPESCA y los certificados de operación de centros de acuicultura que se declaran por “CCA CCO”.</p>		<p>sobreproducción el CES propuesto en la acción principal, sea por (i) no contar con INFA aeróbica oficial que habilite a proceder con la compensación del CES al inicio del ciclo productivo; o (ii) hecho jurídico que impida la operación del centro (pérdida o suspensión parcial o total de licencia).</p>
<p>Forma de Implementación</p>			<p>Reporte final</p> <p>Compilado de los verificadores informados en los</p>		<p>Acción alternativa, implicancias y gestiones asociadas al impedimento</p>

<p>Con el fin de hacerse cargo de la totalidad de la sobreproducción de 3.551 toneladas del CES Punta Goddard en el ciclo productivo ocurrido entre 09 de octubre de 2017 al 12 de mayo de 2019, se compromete el desistimiento de la siembra y la consiguiente no operación con peces de los CES que se indican.</p> <p>Para la sobreproducción total imputada en este sancionatorio (cargos 1 y 2), se considera el siguiente esquema de compensación:</p> <table border="1" data-bbox="245 837 617 1276"> <thead> <tr> <th>CES compen satorio</th> <th>Ciclo producti vo</th> <th>Ton</th> </tr> </thead> <tbody> <tr> <td>Morgan</td> <td>Marzo 2027 a julio de 2028</td> <td>3.551</td> </tr> <tr> <td colspan="2">Total compensado</td> <td>3.551</td> </tr> </tbody> </table> <p>En el Anexo 1 se acompaña un "Programa de Compensación</p>	CES compen satorio	Ciclo producti vo	Ton	Morgan	Marzo 2027 a julio de 2028	3.551	Total compensado		3.551			<p>reportes de avance durante la vigencia del PdC.</p>	<p>La configuración de los impedimentos (i) o (ii) en el CES inhabilitado se comunicará a la SMA dentro de 10 días hábiles de la ocurrencia de los mismos, y se informará el o los centros que compensarán sustitutiva o complementariament e al CES total o parcialmente inhabilitado.</p> <p>El o los CES definidos deben contar con licencias vigentes, y presentar características similares a las del CES inhabilitado, conforme a lo señalado en el "Programa de Compensación ROL A-014-2023", acompañado en Anexo 1.</p>
CES compen satorio	Ciclo producti vo	Ton											
Morgan	Marzo 2027 a julio de 2028	3.551											
Total compensado		3.551											

<p>ROL A-014-2023” con el detalle de la compensación propuesta.</p> <p>En el caso que el CES Morgan opere con algas, se acompañarán los antecedentes singularizados en el Reporte de Avance correspondiente.</p> <p>La idoneidad técnica y ambiental del Programa de Compensación, se acredita en el informe técnico <i>“Análisis de Biodiversidad e Idoneidad de la Compensación del Procedimiento Rol A-014-2023”</i>, de Rodrigo Pardo Luksic, acompañado también en Anexo 1.</p> <p>En caso de requerir ajustes en base a la configuración de alguno de los impedimentos regulados, se procederá conforme a lo indicado en la sección “Acción Alternativa, implicancias y gestiones asociadas al impedimento” de esta acción, y a lo dispuesto en el “Programa de Compensación ROL A-014-2023” acompañado en Anexo 1.</p>					
---	--	--	--	--	--

	<p>Para acreditar la ejecución de esta acción se acompañará el desistimiento de la siembra en la Declaración de Intención de Siembra y posteriormente el Programa de Manejo Individual de Reducción de Siembra (PRS) correspondiente al ciclo productivo marzo 2027 a julio de 2028 del CES Morgan.</p>					
--	---	--	--	--	--	--

N° IDENTIFICADOR	DESCRIPCIÓN	PLAZO DE EJECUCIÓN	INDICADORES DE CUMPLIMIENTO	MEDIOS DE VERIFICACIÓN	COSTOS ESTIMADOS (Miles de CLP)	IMPEDIMENTOS EVENTUALES
3	Acción	Dos meses desde la notificación de la resolución que aprueba el PdC y durante toda su vigencia.	Capacitaciones realizadas en la forma y plazo comprometido.	Reportes de avance	Costos administrativos internos	Impedimentos
	Implementar capacitaciones vinculadas al “Procedimiento de Aseguramiento de Cumplimiento Límite de Producción en CES”			<p>-Nómina de profesionales y personal que tenga relación directa con el control de producción.</p> <p>-Correo electrónico que dé cuenta de la difusión del Procedimiento.</p> <p>-Registro de asistencia de capacitaciones anuales, donde se consigne el contenido de la respectiva capacitación.</p> <p>-Capturas de pantalla o Registros fotográficos fechados que acrediten la realización de la capacitación.</p>		No aplica

				-Presentación, en formato digital (PowerPoint) de las capacitaciones, donde figurará el encargado de su realización.		
	Forma de Implementación			Reporte final		Acción alternativa, implicancias y gestiones asociadas al impedimento
	<p>Se efectuarán capacitaciones anuales dirigidas a aquellos profesionales y personal que tenga relación directa con el control de producción, esto es, definición de siembra y plan de cosecha y/o participación en su seguimiento y control.</p> <p>El contenido esencial de estas capacitaciones se relacionará con la difusión del contenido del “Procedimiento de Aseguramiento de Cumplimiento Límite de Producción en CES”, debiendo considerar -al menos- lo siguiente:</p> <ul style="list-style-type: none"> - Planificación de siembra - Control de siembra - Control de biomasa 			<p>Compilado de los verificadores informados en los reportes de avance durante la vigencia del PdC.</p>		No aplica

	<p>- Planificación de cosecha - Acciones de ajuste de biomasa</p> <p>La realización de estas capacitaciones se compromete dentro de dos meses desde la notificación de la resolución que aprueba el PdC y durante toda su vigencia, y se efectuarán por personal interno de la empresa a cargo del proceso de control de producción.</p> <p>El costo de las capacitaciones corresponde a costos administrativos internos.</p>					
--	---	--	--	--	--	--

N° IDENTIFICADOR	DESCRIPCIÓN	PLAZO DE EJECUCIÓN	INDICADORES DE CUMPLIMIENTO	MEDIOS DE VERIFICACIÓN	COSTOS ESTIMADOS (Miles de CLP)	IMPEDIMENTOS EVENTUALES
4	Acción	Desde la notificación de la resolución que aprueba el PdC y durante toda su vigencia.	Implementación del programa de monitoreo en la forma y plazos indicados	Reportes de avance	\$26.000	Impedimentos
	Implementar un programa de seguimiento de parámetros ambientales en la columna de agua del CES Punta Goddard.			<p>-Registro en planilla Excel de los parámetros medidos durante el período a reportar.</p> <p>-Informes ETFA de medición, muestreo y análisis del periodo a reportar.</p>		No aplica.

				-Cotizaciones de servicios asociados a programa de seguimiento de parámetros ambientales de columna de agua.		
	Forma de Implementación			Reporte final		Acción alternativa, implicancias y gestiones asociadas al impedimento

<p>Se establecerá un programa de monitoreo de parámetros ambientales en la columna de agua, que se aplicará en la medida que el CES Punta Goddard opere, durante la ejecución del PdC. El detalle del programa de monitoreo se acompaña en Anexo 1.</p> <p>El presente programa de monitoreo considerará la realización de tres monitoreos en CES: Un Monitoreo Inicial, al inicio del ciclo productivo (entendiendo por inicio del ciclo productivo desde el fondeo y hasta 30 días de iniciada la siembra); un Monitoreo Basal, cuando se haya alcanzado la producción máxima de biomasa; y un Monitoreo Basal posterior a la cosecha, esto es, dentro de 30 días desde el aviso a Sernapesca del término del ciclo productivo.</p> <p>Adicionalmente, se realizará un Monitoreo Complementario en el caso que sean detectadas concentraciones en parámetros orgánicos y oxígeno del Monitoreo Basal, que sugieran</p>			<p>Compilado de los verificadores informados en los reportes de avance durante la vigencia del PdC; Antecedentes que acrediten los costos incurridos.</p>		<p>No aplica.</p>
---	--	--	---	--	-------------------

<p>alguna anomalía estadísticamente probada.</p> <p>Dependiendo del tipo de monitoreo (Inicial, Basal o Complementario), los parámetros a monitorear corresponderán a los siguientes:</p> <ul style="list-style-type: none"> - Oxígeno disuelto -Temperatura - Salinidad - pH - Fosfato (como P) - Fósforo - Nitrato - Nitrito - Amonio - Nitrógeno Kjeldahl - Nitrógeno Orgánico - Nitrógeno Total - Aceites y Grasas - Carbono Orgánico Particulado - Carbono Orgánico Total - DBO5 a 20 °C - Sílice, como Silicatos (SiO₂) - Sólidos Sedimentables - Sólidos Suspendidos Totales - Turbiedad - Clorofila-a - Feopigmentos <p>Se realizará la medición en 2 estaciones: una cercana al centro</p>					
--	--	--	--	--	--

	<p>de cultivo y otra de control. Ambos puntos muestreados a 9 metros de profundidad de la columna de agua y a 1-2 metros del fondo.</p> <p>Cabe señalar que la profundidad de monitoreo se determina a partir del estándar ASC (<i>Aquaculture Stewardship Council</i>) que se acompaña como apéndice al Programa de Monitoreo.</p> <p>Las actividades de medición, muestreo y análisis se realizarán mediante ETFA con alcances autorizados.</p>					
N° IDENTIFICADOR	DESCRIPCIÓN	PLAZO DE EJECUCIÓN	INDICADORES DE CUMPLIMIENTO	MEDIOS DE VERIFICACIÓN	COSTOS ESTIMADOS (Miles de CLP)	IMPEDIMENTOS EVENTUALES
	Acción			Reportes de avance	\$342 ¹⁹	Impedimentos

¹⁹ El costo de implementación de la conexión del sistema informático vía API asciende a 315 UF considerando los 33 CES objeto de la Autodenuncia. El costo expresado en este PdC considera el valor proporcional a un CES. Para el cálculo del costo en pesos chilenos, se consideró el valor UF del Servicio de Impuestos Internos (SII) del 2 de mayo de 2023.

5	Reportar a la SMA, las variables de biomasa y mortalidad del CES Punta Goddard, mediante conexión con sus sistemas informáticos vía API.	Dentro de un mes desde la notificación de la aprobación del PdC y durante toda su vigencia.	Variables de biomasa y mortalidad del CES Punta Goddard reportadas a la SMA vía API en la frecuencia y oportunidad comprometida.	-Comprobante de carga de procesos en módulo de catastro SMA para uso de API.		No aplica
	Forma de Implementación			Reporte final		
	Se reportará a la SMA, mediante conexión con sus sistemas informáticos vía API, las variables de biomasa y mortalidad del CES Punta Goddard, con una frecuencia semanal. La conexión se realizará en conformidad con el "Instructivo técnico para la conexión en línea con los sistemas de información de la Superintendencia del Medio			Compilado de los verificadores informados en los reportes de avance durante la vigencia del PdC.		
						No aplica

<p>Ambiente" aprobada por la Res. Ex. 252/2020 de la SMA.</p> <p>En cuanto a la transmisión de datos, esta aplicará tanto en la medida que el CES Punta Goddard opere, como que no opere.</p> <p>En documento que se acompaña en Anexo 1, denominado "Introducción a conceptos y cálculos en producción de peces: Dato de biomasa en CES y biomasa de mortalidad en CES" se describe el procedimiento de "FCR" para el cálculo de biomasa en función del alimento y la confirmación de datos finales obtenidos en planta.</p>					
--	--	--	--	--	--

1. DESCRIPCIÓN DEL HECHO QUE CONSTITUYE LA INFRACCIÓN Y SUS EFECTOS

IDENTIFICADOR DEL HECHO	2	
DESCRIPCIÓN DE LOS HECHOS, ACTOS Y OMISIONES QUE CONSTITUYEN LA INFRACCIÓN	Superar la producción máxima autorizada en el CES Punta Goddard, durante el ciclo productivo ocurrido entre 19 de octubre de 2019 al 25 de mayo de 2021.	
NORMATIVA PERTINENTE	<p>RCA N°007/2012 Considerando 3: "Para el primer año de operación se contempla la incorporación de 1 jaula y a partir del segundo año la incorporación de 23 balsas jaulas con una producción máxima de 5.967 toneladas, producción que se mantendrá en los años siguientes. El acceso se realizará por vía marítima desde Puerto Natales y/o Punta Arenas, para las actividades de carga y descarga. Por la misma vía se realizará todo movimiento de abastecimiento de insumos durante su etapa de operación".</p> <p>Considerando 4.7. Reglamento Ambiental de la Acuicultura: "El titular deberá dar cumplimiento al Reglamento Ambiental para la Acuicultura, D.S. (MINECON) N°320 de 2001".</p>	
DESCRIPCIÓN DE LOS EFECTOS NEGATIVOS PRODUCIDOS POR LA INFRACCIÓN O FUNDAMENTACIÓN DE LA INEXISTENCIA DE EFECTOS NEGATIVOS	<p>I. Conforme los resultados del análisis de efectuado por la consultora ECOTECNOS, de los cuales da cuenta el Informe "Análisis de probables efectos ambientales en CES Punta Goddard" acompañado en el Anexo 1 de esta presentación, es posible concluir lo siguiente en relación con posibles efectos derivados de la Infracción imputada en el Hecho N°2:</p>	

Considerando los datos de concentración de oxígeno disuelto, es posible reconocer que **la columna de agua, en general, mantuvo buenas condiciones de oxigenación**, con concentraciones similares en los dos estratos de la columna de agua, si se considera la desviación estándar de los datos.

Lo anterior, junto a que la presencia de Floraciones Algales Nocivas (FANs), con presencia de especies consideradas “Nocivas” menores al 10% del total de muestreo, en concomitancia con otras variables analizadas, dan cuenta que **para dicho ciclo, imperaron condiciones aeróbicas en la columna de agua**. Esto se condice con la información contenida en la INFA Ord D.G.A. N° 154281, del 13 de octubre de 2020, cuyo muestreo fue realizado el 2 de octubre de 2020, la cual concluye que el CES Punta Goddard da cuenta de condiciones ambientales aeróbicas en la columna de agua.

El análisis espectral del oxígeno disuelto mostró que tanto para los 5 como los 10 metros de profundidad, los ciclos estacionales (cambio de estación) son los que condicionan preferentemente la magnitud total disponible en la columna de agua, siendo responsables de prácticamente el 98% de su valor. De tal modo, que cualquier evento diferente a la estacionalidad tendría un efecto menor al 2%, dado que existen muchas más forzantes, tales como, reaireación por vientos intensos, consumos excesivos de oxígeno producto de mayor biomasa o concentración de la misma, entre otros.

Lo anteriormente expuesto deja de manifiesto que los cambios de estaciones son el fenómeno más importante en la determinación de la concentración de oxígeno disuelto, es decir, que **los aumentos de biomasa y sus respectivos alimentos adicionales suministrados, son fenómenos que no aportan significativamente a la concentración de oxígeno disuelto, pues se encontrarían dentro del conjunto de forzantes extras que solamente y en su conjunto, explican el 1% de la magnitud registrada**.

En tanto, respecto a los contenidos de nutrientes en la columna de agua, conforme a los análisis realizados, es posible señalar que durante el período de mediciones comprendido entre el 28 de febrero de 2020 hasta el 30 de abril de 2021 para el área del CES Punta Goddard, **las aguas marinas presentaron concentraciones acordes a lo esperable para aguas marinas de la Región de Magallanes**.

Al considerar en conjunto los resultados del análisis del oxígeno disuelto en la columna de agua (series de tiempo y espectros), el comportamiento de los nutrientes y el resultado de la INFA (Aeróbica), queda de manifiesto que la sobreproducción de biomasa declarada y autodenunciada por el titular, no modificó las características principales de la columna de agua, es decir, no existió un sobreconsumo de oxígeno por mayor cantidad de

ejemplares, no se alteraron las concentraciones de nutrientes por liberación de alimentación extra al medio marino y no se afectó el lecho marino produciendo problemas de baja de oxígeno o aparición de bacterias.

En suma, en el CES imperaron condiciones aeróbicas, la operación del CES no produjo afectación sobre la columna de agua (que se mantiene en el rango del crucero CIMAR durante el año 1996 y la CPS levantada durante el 2009), que genere una disminución sostenida en el tiempo, no produciendo anaerobiosis.

II. Conforme los resultados del análisis de efectuado por la consultora ECOTECNOS, de los cuales da cuenta el Informe “Análisis de probables efectos ambientales en 33 Centros de Cultivos” acompañado en el Anexo 1 de esta presentación, es posible concluir lo siguiente en relación con las condiciones ambientales generales de la región de Magallanes:

El análisis de las variables ambientales de manera aislada indicó que **no se evidencia que la presencia de los CES en el entorno genere una afectación directa sobre las matrices ambientales analizadas**, basados en los datos que se tuvieron a disposición para el análisis (sección 5.1.2).

Según los resultados del índice de vulnerabilidad ponderado, la operación de los CES prácticamente no ha modificado su condición, teniendo que en 16 de 17 de los CES en los cuales la condición ambiental post-operación se mantiene y en el restante caso mejora (sección 5.1.2).

Por su parte, en lo que corresponde a los CES aeróbicos de Magallanes, el comportamiento de la serie de tiempo en la mayoría de los CES se desarrolla con calidad de agua aceptable hacia optima, y en algunos casos disminuye a inadecuada, siendo solo casos puntuales dentro del comportamiento total de las series de tiempo (sección 5.3).

FORMA EN QUE SE ELIMINAN O CONTIENEN Y REDUCEN LOS EFECTOS Y FUNDAMENTACIÓN EN CASO EN QUE NO PUEDAN SER ELIMINADOS

No se constató la generación de efectos actuales producto de la infracción.

2. PLAN DE ACCIONES Y METAS PARA CUMPLIR CON LA NORMATIVA, Y ELIMINAR O CONTENER Y REDUCIR LOS EFECTOS NEGATIVOS GENERADOS

2.1 METAS

- Cumplir con el límite máximo de producción autorizado en la RCA N°007/2012 (5.967), en ciclos productivos futuros, mediante la elaboración e implementación del “Procedimiento de Aseguramiento de Cumplimiento Límite de Producción en CES” (**Acción 1**); el que será instruido a todos aquellos profesionales y personal que tengan relación directa con la planificación productiva, a través de capacitaciones (**Acción 3**), mejorando el acceso a la información por parte de la Autoridad, mediante el reporte a la SMA vía API de las variables de biomasa y mortalidad del CES Punta Goddard durante su operación (**Acción 5**).
- Hacerse cargo de la sobreproducción generada en CES Punta Goddard durante el ciclo productivo ocurrido entre 19 de octubre de 2017 al 25 de mayo de 2021, mediante la no siembra de peces en conformidad al Programa de Compensación ROL A-014-2023, acompañado en **Anexo 1 (Acción 2)**.
- Mejorar la información de seguimiento y vigilancia ambiental en el CES Punta Goddard, mediante la implementación de un programa de monitoreo de seguimiento de parámetros ambientales en la columna de agua (**Acción 4**).

2.2 PLAN DE ACCIONES

2.2.1 ACCIONES EJECUTADAS

No aplica

2.2.2 ACCIONES EN EJECUCIÓN

N° IDENTIFICADOR	DESCRIPCIÓN	FECHA DE INICIO Y PLAZO DE EJECUCIÓN	INDICADORES DE CUMPLIMIENTO	MEDIOS DE VERIFICACIÓN	COSTOS ESTIMADOS (Miles de CLP)	IMPEDIMENTOS EVENTUALES
6	Acción	Marzo de 2023 y durante toda la ejecución del PdC	Procedimiento elaborado, aprobado e implementado de la forma y en plazo comprometido	Reporte Inicial	Costos administrativos internos	Impedimentos
	Elaboración, aprobación e implementación de un “Procedimiento de Aseguramiento de			-“Procedimiento de Aseguramiento de Cumplimiento Límite de Producción en CES”		No aplica

<p>Cumplimiento de Límite de Producción en CES” para asegurar el cumplimiento del límite de producción autorizado ambientalmente.</p>			<p>formalizado por el Titular. -Declaración jurada de siembra del período reportado, de ser aplicable. -Declaración jurada de cosecha del período reportado, de ser aplicable. - Certificado Sanitario de Movimiento de Especies Salmónidas, de ser aplicable.</p>		
<p>Forma de Implementación</p>			<p>Reportes de avance -Declaración jurada de siembra del periodo reportado, de ser aplicable.</p>		<p>Acción alternativa, implicancias y gestiones asociadas al impedimento</p>

<p>En marzo de 2023 se inició la elaboración de un “Procedimiento de Aseguramiento de Cumplimiento de Límite de Producción en CES”, el que tiene por objeto asegurar que la producción máxima del CES Punta Goddard se ajuste a su autorización ambiental, implementando mecanismos de control en la siembra, durante el ciclo y en la cosecha. Dicho procedimiento fue elaborado y aprobado entre marzo y abril de 2023 por Australis, se adjunta en Anexo 1.</p> <p>El referido Procedimiento aborda, en esencia, los siguientes contenidos:</p> <ul style="list-style-type: none"> - Planificación de siembra - Control de siembra - Control de biomasa - Planificación de cosecha - Acciones de ajuste de biomasa <p>En cuanto a la implementación, este Procedimiento se aplicará en la medida que el CES Punta</p>			<p>-Declaración jurada de cosecha del periodo reportado, de ser aplicable.</p> <p>-Certificado Sanitario de Movimiento de Especies Salmónidas, de ser aplicable.</p>		<p>No aplica</p>
--	--	--	--	--	------------------

	<p>Goddard opere, durante la ejecución del PdC.</p> <p>Adicionalmente, se dará cuenta de la implementación de dicho Procedimiento con las respectivas declaraciones juradas de siembra y de cosecha y el Certificado Sanitario de Movimiento de Especies Salmónidas, de ser aplicable.</p>			Reporte final		
				<p>Compilado de los verificadores informados en los reportes de avance durante la vigencia del PdC.</p>		

2.2.3 ACCIONES PRINCIPALES POR EJECUTAR

N° IDENTIFICADOR	DESCRIPCIÓN	FECHA DE INICIO Y PLAZO DE EJECUCIÓN	INDICADORES DE CUMPLIMIENTO	MEDIOS DE VERIFICACIÓN	COSTOS ESTIMADOS (Miles de CLP)	IMPEDIMENTOS EVENTUALES
7	Acción	<p>Febrero 2025 (Declaración de intención de siembra CES Morgan) a marzo 2027 (fecha inicio del ciclo productivo del CES Morgan).</p>	<p>No operación del CES indicado en programa de compensación con peces, en la forma y plazo comprometido.</p>	Reporte de avance	<p>\$2.264.118</p>	Impedimentos
	<p>Hacerse cargo de la totalidad de la sobreproducción constatada en el ciclo productivo ocurrido entre 19 de octubre de 2019 al 25 de mayo de 2021, de conformidad al “Programa de Compensación ROL A-014-2023” que se acompaña en Anexo 1.</p>			<p>-Declaración de intención de siembra CES Morgan, en caso de que aplique el periodo reportado.</p> <p>-PRS CES Morgan ciclo 2026 - 2028, presentado a SUBPESCA, en caso de que aplique a período reportado.</p>		<p>No se encuentre disponible para hacerse cargo de la sobreproducción el CES propuesto en la acción principal, sea por (i) no contar con INFA aeróbica oficial que habilite a proceder con la compensación del CES al inicio del ciclo productivo; o (ii)</p>

	<p data-bbox="268 906 596 938">Forma de Implementación</p>			<p data-bbox="1257 212 1549 808">En caso de realizarse la producción de algas en el CES señalado en el Programa de Compensación, se acompañará además la respectiva solicitud de modificación de proyecto técnico y resolución de aprobación de SUBPESCA y los certificados de operación de centros de acuicultura que se declaran por "CCA CCO".</p> <p data-bbox="1318 818 1486 846">Reporte final</p> <p data-bbox="1257 927 1549 987">Compilado de los verificadores</p>	<p data-bbox="1724 212 2001 386">hecho jurídico que impida la operación del centro (pérdida o suspensión parcial o total de licencia).</p> <p data-bbox="1738 857 1986 987">Acción alternativa, implicancias y gestiones asociadas al impedimento</p>
--	---	--	--	---	--

<p>Con el fin de hacerse cargo de la totalidad de la sobreproducción de 3.551 toneladas del CES Punta Goddard en el ciclo productivo ocurrido entre 19 de octubre de 2019 al 25 de mayo de 2021, se compromete el desistimiento de la siembra y la consiguiente no operación con peces de los CES que se indican.</p> <p>Para la sobreproducción total imputada en este sancionatorio (cargos 1 y 2), se considera el siguiente esquema de compensación:</p> <table border="1" data-bbox="245 837 617 1276"> <thead> <tr> <th>CES compen satorio</th> <th>Ciclo producti vo</th> <th>Ton</th> </tr> </thead> <tbody> <tr> <td>Morgan</td> <td>Marzo 2027 a julio de 2028</td> <td>3.551</td> </tr> <tr> <td colspan="2">Total compensado</td> <td>3.551</td> </tr> </tbody> </table> <p>En el Anexo 1 se acompaña un "Programa de Compensación</p>	CES compen satorio	Ciclo producti vo	Ton	Morgan	Marzo 2027 a julio de 2028	3.551	Total compensado		3.551			<p>informados en los reportes de avance durante la vigencia del PdC.</p>	<p>La configuración de los impedimentos (i) o (ii) en el CES inhabilitado se comunicará a la SMA dentro de 10 días hábiles de la ocurrencia de los mismos, y se informará el o los centros que compensarán sustitutiva o complementariament e al CES total o parcialmente inhabilitado.</p> <p>El o los CES definidos deben contar con licencias vigentes, y presentar características similares a las del CES inhabilitado, conforme a lo señalado en el "Programa de Compensación ROL A-014-2023", acompañado en Anexo 1.</p>
CES compen satorio	Ciclo producti vo	Ton											
Morgan	Marzo 2027 a julio de 2028	3.551											
Total compensado		3.551											

<p>ROL A-014-2023” con el detalle de la compensación propuesta.</p> <p>En el caso que el CES Morgan opere con algas, se acompañarán los antecedentes singularizados en el Reporte de Avance correspondiente.</p> <p>La idoneidad técnica y ambiental del Programa de Compensación, se acredita en el informe técnico <i>“Análisis de Biodiversidad e Idoneidad de la ambiental del Plan de Compensación del Procedimiento Rol A-014-2023”</i>, de Rodrigo Pardo Luksic, acompañado también en Anexo 1.</p> <p>En caso de requerir ajustes en base a la configuración de alguno de los impedimentos regulados, se procederá conforme a lo indicado en la sección “Acción Alternativa, implicancias y gestiones asociadas al impedimento” de esta acción, y a lo dispuesto en el “Programa de Compensación ROL A-014-2023” acompañado en Anexo 1.</p>					
---	--	--	--	--	--

	<p>Para acreditar la ejecución de esta acción se acompañará el desistimiento de la siembra en la Declaración de Intención de Siembra y posteriormente el Programa de Manejo Individual de Reducción de Siembra (PRS) correspondiente al ciclo productivo marzo 2027 a julio de 2028 del CES Morgan.</p>					
--	---	--	--	--	--	--

N° IDENTIFICADOR	DESCRIPCIÓN	PLAZO DE EJECUCIÓN	INDICADORES DE CUMPLIMIENTO	MEDIOS DE VERIFICACIÓN	COSTOS ESTIMADOS (Miles de CLP)	IMPEDIMENTOS EVENTUALES
8	Acción	Dos meses desde la notificación de la resolución que aprueba el PdC, y durante toda su vigencia.	Capacitaciones realizadas en la forma y plazo comprometido.	Reportes de avance	Costos administrativos internos	Impedimentos
	Implementar capacitaciones vinculadas al “Procedimiento de Aseguramiento de Cumplimiento Límite de Producción en CES”			<p>-Nómina de profesionales y personal que tenga relación directa con el control de producción.</p> <p>-Correo electrónico que dé cuenta de la difusión del Procedimiento.</p> <p>-Registro de asistencia de capacitaciones anuales, donde se consigne el contenido de la respectiva capacitación.</p> <p>-Capturas de pantalla o Registros fotográficos fechados que acrediten la realización de la capacitación.</p>		No aplica

				-Presentación, en formato digital (PowerPoint) de las capacitaciones, donde figurará el encargado de su realización.		
	Forma de Implementación			Reporte final		Acción alternativa, implicancias y gestiones asociadas al impedimento
	<p>Se efectuarán capacitaciones anuales dirigidas a aquellos profesionales y personal que tenga relación directa con el control de producción, esto es, definición de siembra y plan de cosecha y/o participación en su seguimiento y control.</p> <p>El contenido esencial de estas capacitaciones se relacionará con la difusión del contenido del "Procedimiento de Aseguramiento de Cumplimiento Límite de Producción en CES", debiendo considerar -al menos- lo siguiente:</p> <ul style="list-style-type: none"> - Planificación de siembra - Control de siembra - Control de biomasa 			<p>Compilado de los verificadores informados en los reportes de avance durante la vigencia del PdC.</p>		No aplica

	<p>- Planificación de cosecha - Acciones de ajuste de biomasa</p> <p>La realización de estas capacitaciones se compromete dentro de dos meses desde la notificación de la resolución que aprueba el PdC y durante toda su vigencia, y se efectuarán por personal interno de la empresa a cargo del proceso de control de producción.</p> <p>El costo de las capacitaciones corresponde a costos administrativos internos.</p>					
--	---	--	--	--	--	--

N° IDENTIFICADOR	DESCRIPCIÓN	PLAZO DE EJECUCIÓN	INDICADORES DE CUMPLIMIENTO	MEDIOS DE VERIFICACIÓN	COSTOS ESTIMADOS (Miles de CLP)	IMPEDIMENTOS EVENTUALES
9	Acción	Desde la notificación de la resolución que aprueba el PdC y durante toda su vigencia.	Implementación del programa de monitoreo en la forma y plazos indicados	Reportes de avance	\$26.000	Impedimentos
	Implementar un programa de seguimiento de parámetros ambientales en la columna de agua del CES Punta Goddard.			<p>-Registro en planilla Excel de los parámetros medidos durante el período a reportar.</p> <p>-Informes ETFA de medición, muestreo y análisis del periodo a reportar.</p>		No aplica.

				-Cotizaciones de servicios asociados a programa de seguimiento de parámetros ambientales de columna de agua.		
	Forma de Implementación			Reporte final		Acción alternativa, implicancias y gestiones asociadas al impedimento

<p>Se establecerá un programa de monitoreo de parámetros ambientales en la columna de agua, que se aplicará en la medida que el CES Punta Goddard opere, durante la ejecución del PdC. El detalle del programa de monitoreo se acompaña en Anexo 1.</p> <p>El presente programa de monitoreo considerará la realización de tres monitoreos en CES: Un Monitoreo Inicial, al inicio del ciclo productivo (entendiendo por inicio del ciclo productivo desde el fondeo y hasta 30 días de iniciada la siembra); un Monitoreo Basal, cuando se haya alcanzado la producción máxima de biomasa; y un Monitoreo Basal posterior a la cosecha, esto es, dentro de 30 días desde el aviso a Sernapesca del término del ciclo productivo.</p> <p>Adicionalmente, se realizará un Monitoreo Complementario en el caso que sean detectadas concentraciones en parámetros orgánicos y oxígeno del Monitoreo Basal, que sugieran</p>			<p>Compilado de los verificadores informados en los reportes de avance durante la vigencia del PdC; Antecedentes que acrediten los costos incurridos.</p>		<p>No aplica.</p>
---	--	--	---	--	-------------------

<p>alguna anomalía estadísticamente probada.</p> <p>Dependiendo del tipo de monitoreo (Inicial, Basal o Complementario), los parámetros a monitorear corresponderán a los siguientes:</p> <ul style="list-style-type: none"> - Oxígeno disuelto -Temperatura - Salinidad - pH - Fosfato (como P) - Fósforo - Nitrato - Nitrito - Amonio - Nitrógeno Kjeldahl - Nitrógeno Orgánico - Nitrógeno Total - Aceites y Grasas - Carbono Orgánico Particulado - Carbono Orgánico Total - DBO5 a 20 °C - Sílice, como Silicatos (SiO₂) - Sólidos Sedimentables - Sólidos Suspendidos Totales - Turbiedad - Clorofila-a - Feopigmentos <p>Se realizará la medición en 2 estaciones: una cercana al centro</p>					
--	--	--	--	--	--

	<p>de cultivo y otra de control. Ambos puntos muestreados a 9 metros de profundidad de la columna de agua y a 1-2 metros del fondo.</p> <p>Cabe señalar que la profundidad de monitoreo se determina a partir del estándar ASC (<i>Aquaculture Stewardship Council</i>) que se acompaña como apéndice al Programa de Monitoreo.</p> <p>Las actividades de medición, muestreo y análisis se realizarán mediante ETFA con alcances autorizados.</p>					
N° IDENTIFICADOR	DESCRIPCIÓN	PLAZO DE EJECUCIÓN	INDICADORES DE CUMPLIMIENTO	MEDIOS DE VERIFICACIÓN	COSTOS ESTIMADOS (Miles de CLP)	IMPEDIMENTOS EVENTUALES
	Acción			Reportes de avance	\$342 ²⁰	Impedimentos

²⁰ El costo de implementación de la conexión del sistema informático vía API asciende a 315 UF considerando los 33 CES objeto de la Autodenuncia. El costo expresado en este PdC considera el valor proporcional a un CES. Para el cálculo del costo en pesos chilenos, se consideró el valor UF del Servicio de Impuestos Internos (SII) del 2 de mayo de 2023.

10	Reportar a la SMA, las variables de biomasa y mortalidad del CES Punta Goddard, mediante conexión con sus sistemas informáticos vía API.	Dentro de un mes desde la notificación de la aprobación del PdC y durante toda su vigencia.	Variables de biomasa y mortalidad del CES Punta Goddard reportadas a la SMA vía API en la frecuencia y oportunidad comprometida.	-Comprobante de carga de procesos en módulo de catastro SMA para uso de API.		No aplica
	Forma de Implementación			Reporte final		
	Se reportará a la SMA, mediante conexión con sus sistemas informáticos vía API, las variables de biomasa y mortalidad del CES Punta Goddard, con una frecuencia semanal. La conexión se realizará en conformidad con el "Instructivo técnico para la conexión en línea con los sistemas de información de la Superintendencia del Medio			Compilado de los verificadores informados en los reportes de avance durante la vigencia del PdC.		
						No aplica

	<p>Ambiente" aprobada por la Res. Ex. 252/2020 de la SMA.</p> <p>En cuanto a la transmisión de datos, esta aplicará tanto en la medida que el CES Punta Goddard opere, como que no opere.</p> <p>En documento que se acompaña en Anexo 1, denominado "Introducción a conceptos y cálculos en producción de peces: Dato de biomasa en CES y biomasa de mortalidad en CES" se describe el procedimiento de "FCR" para el cálculo de biomasa en función del alimento y la confirmación de datos finales obtenidos en planta.</p>					
--	--	--	--	--	--	--

N° IDENTIFICADOR	DESCRIPCIÓN	FECHA DE INICIO Y PLAZO DE EJECUCIÓN	INDICADORES DE CUMPLIMIENTO	MEDIOS DE VERIFICACIÓN	COSTOS ESTIMADOS	IMPEDIMENTOS EVENTUALES
	Acción			Reporte de avance		Impedimentos

11	<p>Informar a la Superintendencia del Medio Ambiente, los reportes y medios de verificación que acrediten la ejecución de las acciones comprometidas en el PdC a través de los sistemas digitales que la SMA disponga al efecto para implementar el SPDC.</p>				<p>Problemas exclusivamente técnicos que pudieren afectar el funcionamiento del sistema digital en el que se implemente el SPDC y que impida la correcta y oportuna entrega de los documentos correspondientes.</p>
	<p>Forma de Implementación</p> <p>Dentro del plazo y según la frecuencia establecida en la resolución que apruebe el PDC, se accederá al sistema digital que la SMA disponga al efecto para implementar el SPDC y se cargará el reporte inicial, los reportes de avance, o el informe final de cumplimiento, según se corresponda con las acciones reportadas, así como los medios de verificación para acreditar el cumplimiento de las acciones comprometidas. Una vez ingresados los reportes o medios de verificación, se conservará el comprobante electrónico generado por el sistema digital</p>	<p>10 días hábiles contados a partir de la notificación de la aprobación del PdC, para la carga del programa y durante toda la vigencia del PdC, en lo referido a informar a la Superintendencia del Medio Ambiente, los reportes y medios de verificación.</p>	<p>PdC y reportes de seguimiento cargados al sistema digital del SPDC.</p>	<p>Esta acción no requiere un reporte o medio de verificación específico, y una vez ingresados los reportes y/o medios de verificación para las restantes acciones, se conservará el comprobante electrónico generado por el sistema digital en el que se implemente el SPDC.</p> <p>Reporte final</p> <p>Esta acción no requiere un reporte o medio de verificación específico, y una vez ingresados los reportes y/o medios de verificación para las restantes acciones, se conservará el comprobante electrónico generado por el sistema digital en el que se implemente el SPDC.</p>	<p>Costos administrativos internos</p> <p>Acción alternativa, implicancias y gestiones asociadas al impedimento</p> <p>Aviso inmediato a la SMA, vía correo electrónico, señalando los motivos técnicos por los cuales no fue posible cargar los documentos en el sistema digital en el que se implemente el SPDC, remitiendo comprobante de error o cualquier otro medio de prueba que acredite dicha situación. Se dará inicio de la ejecución de la acción alternativa N°12.</p>

en el que se implemente el SPDC.

2.2.4 ACCIONES ALTERNATIVAS

N° IDENTIFICADOR	DESCRIPCIÓN	ACCIÓN PRINCIPAL ASOCIADA	PLAZO DE EJECUCIÓN	INDICADORES DE CUMPLIMIENTO	MEDIOS DE VERIFICACIÓN	COSTOS ESTIMADOS (Miles de CLP)
12	Acción	11	5 días hábiles desde la ocurrencia del evento.	Reporte y los medios de verificación entregados correspondientes al mes en que se verificó el impedimento.	Reportes de avance	Costos administrativos internos
	Entrega de los reportes y medios de verificación a través de la oficina de partes de la Superintendencia del Medio Ambiente.				Esta acción no requiere un reporte o medio de verificación específico, y una vez ingresados los reportes y/o medios de verificación para las restantes acciones, se conservará la copia del correo enviado a la oficina de partes digital de la SMA.	
	Forma de implementación				Reporte final	
	Dentro del plazo de 5 días hábiles contados desde la verificación de problemas técnicos que afectaren el sistema digital en el que se implemente el SPDC y que impidiesen la correcta y oportuna entrega de los documentos correspondientes, se hará entrega de dichos reportes y medios de verificación a través de la oficina de partes de				Esta acción no requiere un reporte o medio de verificación específico, y una vez ingresados los reportes y/o medios de verificación para las restantes acciones, se conservará la copia del correo enviado a la oficina de partes digital de la SMA.	

la Superintendencia del Medio Ambiente.							
---	--	--	--	--	--	--	--

IV. PLAN DE SEGUIMIENTO DEL PLAN DE ACCIONES Y METAS

3. PLAN DE SEGUIMIENTO DEL PLAN DE ACCIONES Y METAS			
3.1 REPORTE INICIAL			
REPORTE ÚNICO DE ACCIONES EJECUTADAS Y EN EJECUCIÓN.			
PLAZO DEL REPORTE (en días hábiles)	20	Días hábiles desde de la notificación de la aprobación del Programa.	
ACCIONES A REPORTAR (N° identificador y acción)	N° Identificador	Acción a reportar	
	1	Elaboración, aprobación e implementación de un “Procedimiento de Aseguramiento de Cumplimiento Límite de Producción en CES” para asegurar el cumplimiento del límite de producción autorizado ambientalmente.	
	6	Elaboración, aprobación e implementación de un “Procedimiento de Aseguramiento de Cumplimiento Límite de Producción en CES” para asegurar el cumplimiento del límite de producción autorizado ambientalmente.	
3.2 REPORTES DE AVANCE			
REPORTE DE ACCIONES EN EJECUCIÓN Y POR EJECUTAR.			
TANTOS REPORTES COMO SE REQUIERAN DE ACUERDO A LAS CARACTERÍSTICAS DE LAS ACCIONES REPORTADAS Y SU DURACIÓN			
PERIODICIDAD DEL REPORTE (Indicar periodicidad con una cruz)	Semanal		A partir de la notificación de aprobación del Programa. Los reportes serán remitidos a la SMA en la fecha límite definida por la frecuencia señalada. Estos reportes incluirán la información disponible hasta el día 20 del último mes del periodo a reportar.
	Bimensual (quincenal)		
	Mensual		

	Bimestral		
	Trimestral	X	
	Semestral		
ACCIONES A REPORTAR (N° identificador y acción)	N° Identificador	Acción a reportar	
	1	Elaboración, aprobación e implementación de un “Procedimiento de Aseguramiento de Cumplimiento de Límite de Producción en CES” para asegurar el cumplimiento del límite de producción autorizado ambientalmente.	
	2	Hacerse cargo de la totalidad de la sobreproducción constatada en el ciclo productivo ocurrido entre 9 de octubre de 2017 y 12 de mayo de 2019, de conformidad al “Programa de Compensación ROL A-014-2023” que se acompaña en Anexo 1 .	
	3	Implementar capacitaciones vinculadas al “Procedimiento de Aseguramiento de Cumplimiento Límite de Producción en CES”	
	4	Implementar un programa de seguimiento de parámetros ambientales en la columna de agua del CES Punta Goddard.	
	5	Reportar a la SMA, las variables de biomasa y mortalidad del CES Punta Goddard, mediante conexión con sus sistemas informáticos vía API.	
	6	Elaboración, aprobación e implementación de un “Procedimiento de Aseguramiento de Cumplimiento Límite de Producción en CES” para asegurar el cumplimiento del límite de producción autorizado ambientalmente.	
	7	Hacerse cargo de la totalidad de la sobreproducción constatada en el ciclo productivo ocurrido entre 19 de octubre de 2019 al 25 de mayo de 2021, de conformidad al “Programa de Compensación ROL A-014-2023” que se acompaña en Anexo 1 .	
	8	Implementar capacitaciones vinculadas al “Procedimiento de Aseguramiento de Cumplimiento Límite de Producción en CES”	
	9	Implementar un programa de seguimiento de parámetros ambientales en la columna de agua del CES Punta Goddard.	
	10	Reportar a la SMA, las variables de biomasa y mortalidad del CES Punta Goddard, mediante conexión con sus sistemas informáticos vía API.	
383.3 REPORTE FINAL			
REPORTE ÚNICO AL FINALIZAR LA EJECUCIÓN DEL PROGRAMA.			

PLAZO DE TÉRMINO DEL PROGRAMA CON ENTREGA DEL REPORTE FINAL	20	Días hábiles a partir de la finalización de la acción de más larga data.
ACCIONES A REPORTAR (N° identificador y acción) ACCIONES A REPORTAR (N° identificador y acción)	N° Identificador	Acción a reportar
	1	Elaboración, aprobación e implementación de un “Procedimiento de Aseguramiento de Cumplimiento de Límite de Producción en CES” para asegurar el cumplimiento del límite de producción autorizado ambientalmente.
	2	Hacerse cargo de la totalidad de la sobreproducción constatada en el ciclo productivo ocurrido entre 9 de octubre de 2017 y 12 de mayo de 2019, de conformidad al “Programa de Compensación ROL A-014-2023” que se acompaña en Anexo 1 .
	3	Implementar capacitaciones vinculadas al “Procedimiento de Aseguramiento de Cumplimiento Límite de Producción en CES”
	4	Implementar un programa de seguimiento de parámetros ambientales en la columna de agua del CES Punta Goddard.
	5	Reportar a la SMA, las variables de biomasa y mortalidad del CES Punta Goddard, mediante conexión con sus sistemas informáticos vía API.
	6	Elaboración, aprobación e implementación de un “Procedimiento de Aseguramiento de Cumplimiento Límite de Producción en CES” para asegurar el cumplimiento del límite de producción autorizado ambientalmente.
	7	Hacerse cargo de la totalidad de la sobreproducción constatada en el ciclo productivo ocurrido entre 19 de octubre de 2019 al 25 de mayo de 2021, de conformidad al “Programa de Compensación ROL A-014-2023” que se acompaña en Anexo 1 .
	8	Implementar capacitaciones vinculadas al “Procedimiento de Aseguramiento de Cumplimiento Límite de Producción en CES.”
	9	Implementar un programa de seguimiento de parámetros ambientales en la columna de agua del CES Punta Goddard.
	10	Reportar a la SMA, las variables de biomasa y mortalidad del CES Punta Goddard, mediante conexión con sus sistemas informáticos vía API.

V. CRONOGRAMA

N° de la Acción	1	2	3	4	5	6	7	8	9	10	11	12	13	14	15	16	17	18	19	20	21	22	23	24	25	26	27	28	29	30	31	32	33	34	35	
1																																				
2																																				
3																																				
4																																				
5																																				
6																																				
7																																				
8																																				
9																																				
10																																				
11																																				

(*) Se asume como primer mes del Programa de Cumplimiento mayo de 2023.

VI. ANTECEDENTES TÉCNICOS Y FINANCIEROS DEL PROGRAMA DE CUMPLIMIENTO

Solicito a Ud. tenga por acompañada a esta presentación la información técnica y económica de las acciones incorporadas en el presente programa y sus costos, y que corresponde a la que ha sido mencionada en las secciones anteriores de lo principal de este escrito, y que se sustenta en los documentos adjuntos en soporte digital en el [REDACTED]

Los documentos se encuentran listados en anexos conforme al siguiente detalle.

INDÍCE DE ANEXOS A-014-2023

ANEXO 0 – CARTA CONDUCTORA

Anexo 0.1. Declaración Jurada de Cosecha Efectiva CES Muñoz Gamero 3 2022

Anexo 0.2. Personería ANDRÉS LYON LABBÉ: Copia de inscripción de Estructura de Poderes que rola a fojas 74060 número 48888 del Registro de Comercio de Santiago del año 2013. Escritura Pública de fecha 27 de julio de 2023, Repertorio N°1329/2022, otorgada ante Notaría Pública titular de Puerto Varas de doña Sandra Cárcamo Velásquez, y cuya copia simple se acompaña a esta presentación

ANEXO 1 – CARGO 1

- **Análisis y estimación de efectos**

Anexo 1.1. Informe Análisis de probables efectos ambientales en CES Punta Goddard, Ecotecnos Consultora Ambiental, mayo de 2023.

Anexo 1.2. Informe Análisis de probables efectos ambientales en 33 Centros de Cultivos, Ecotecnos Consultora Ambiental, diciembre de 2022.

- **Acción N°1**

Anexo 1.3. Procedimiento de Aseguramiento de Cumplimiento Límite de Producción en CES, AS-P-RP-168. Versión 00. Fecha revisión 17 de abril de 2023.

- **Acción N°2**

Anexo 1.4. Programa de Compensación ROL A-014-2023, Australis, mayo 2023.

Anexo 1.5. “Análisis de Biodiversidad e Idoneidad de la Compensación del Procedimiento Rol A-014-2023”, de Rodrigo Pardo Luksic, mayo 2023.

- **Acción N°3**

Vacío

- **Acción N°4**

Anexo 1.6. Programa de Monitoreos – Centros de Engorda de Salmones (CES) de Australis, abril 2023.

- **Acción N°5**

Anexo 1.7. Introducción a conceptos y cálculos en producción de peces: Dato de biomasa en CES y biomasa de mortalidad en CES, Australis, abril 2023.

ANEXO 2 – CARGO 2

- **Análisis y estimación de efectos**

Anexo 2.1. Informe Análisis de probables efectos ambientales en CES Punta Goddard, Ecotecnos Consultora Ambiental, mayo de 2023.

Anexo 2.2. Informe Análisis de probables efectos ambientales en 33 Centros de Cultivos, Ecotecnos Consultora Ambiental, diciembre de 2022.

- **Acción N°6**

Anexo 2.3. Procedimiento de Aseguramiento de Cumplimiento Límite de Producción en CES, AS-P-RP-168. Versión 00. Fecha revisión 17 de abril de 2023.

- **Acción N°7**

Anexo 2.4. Programa de Compensación ROL A-014-2023, Australis, mayo 2023.

Anexo 2.5. “Análisis de Biodiversidad e Idoneidad de la Compensación Procedimiento Rol A-014-2023”, de Rodrigo Pardo Luksic.

- **Acción N°8**

Vacío.

- **Acción N°9**

Anexo 2.6. Programa de Monitoreos – Centros de Engorda de Salmones (CES) de Australis, abril 2023.

- **Acción N°10**

Anexo 2.7. Introducción a conceptos y cálculos en producción de peces: Dato de biomasa en CES y biomasa de mortalidad en CES, Australis, abril 2023.

POR TANTO, se solicita a Ud. tener por acompañados los documentos.

VII.SOLICITA RESERVA DE INFORMACIÓN QUE INDICA

Mediante la presente petición, vengo en solicitar reserva de información en relación a los documentos adjuntos al presente Programa de Cumplimiento, conforme se expone.

Que, en virtud del artículo 6 de la LO-SMA, en relación con el artículo 21 N°2 de la ley N°20.285, sobre acceso a la información pública, se solicita reserva de información del siguiente anexo referido:

Procedimiento Aseguramiento de Cumplimiento Límite de Producción en CES, AS-P-RP-168.Versión 00 Fecha revisión 17-04-2023

Como la Superintendencia puede apreciar, el documento dice relación con los procedimientos y medidas a ser implementadas en la planificación de la producción, que deriva en una coordinación entre distintas gerencias, incluyendo la Gerencia General, que involucra todas las etapas del proceso, incluyendo la cosecha.

Este documento resulta de alta sensibilidad en la planificación estratégica de la Compañía, de modo que la divulgación de este documento, más allá de los fines legales de fiscalización de la Superintendencia, puede desmejorar sustantivamente la operación competitiva de la Compañía. Lo anterior en atención a que esta información puede otorgar mejoras comerciales estratégicas en favor de terceros competidores al conocer detalles de la planificación comercial y logística de la Compañía y, además, mermar la posición de negociación de la Compañía respecto de proveedores estratégicos destinados a prestar los servicios que el documento contempla, quienes, con el conocimiento del documento podrían anticipar los hitos relevantes del proceso.

La referida reserva se encuentra amparada constitucional y legalmente, pues el propio artículo 8 de la Constitución Política de la República permite decretar la reserva o secreto fundado en causales consagradas en ley de quórum calificado.

En este marco, la ley N°20.285, sobre acceso a la información pública, consagra las causales de reserva o secreto en el artículo 21, cuyo numeral 2 incorpora el secreto empresarial como límite al ejercicio del deber de transparencia, y al correlativo derecho de acceso a la información, al consagrar como causal de reserva: “(...) *Cuando su publicidad, comunicación o conocimiento afecte los derechos de las personas, particularmente tratándose de su seguridad, su salud, la esfera de su vida privada o derechos de carácter comercial o económico*” (el destacado es nuestro).

Por su parte, las decisiones del Consejo para la Transparencia contenidas en los roles A204-09, A252-09, A114-09, C501-09, C887-10 y C515-11, entre otras, establecen los criterios para determinar si la información contiene información empresarial cuya divulgación pueda afectar los derechos económicos y comerciales del tercero involucrado, en este caso, en los siguientes términos:

- a) *“La información debe ser objeto de razonables esfuerzos para mantener su secreto;*
- b) *Debe tratarse de información secreta, es decir, que no sea generalmente conocida ni fácilmente accesible para personas introducidas en los círculos en que normalmente se utiliza el tipo de información en cuestión; y*
- c) *La información debe tener un valor comercial por ser secreta, toda vez que poseer la información con ese carácter proporciona a su titular una ventaja competitiva o, a contrario sensu, su publicidad pueda afectar significativamente su desenvolvimiento competitivo”*

En el presente caso, se trata de los procedimientos y medidas íntimamente vinculadas a la planificación de la producción, actividad con inherente efecto en la competitividad de la Compañía, por lo cual, no cabe sino concluir que este antecedente, se encuentra amparado por la causal de reserva o secreto del artículo 22 N°2 de la Ley N°20.285 y, en consecuencia, su publicidad afectaría derechamente las ventajas competitivas de la Compañía.

POR TANTO, se solicita a Ud. acceder a la reserva de información antes indicada.

VIII. PERSONERÍA

Solicito a usted tener presente que mi personería para representar a Australis Mar S.A. consta en Escritura Pública de fecha 27 de julio de 2023, Repertorio N°1329/2022, otorgada ante Notaría Pública titular de Puerto Varas de doña Sandra Cárcamo Velásquez, y cuya copia simple se acompaña a esta presentación.

POR TANTO, se solicita a Ud. tener presente mi personería para representar a Australis Mar S.A. en el presente procedimiento, y por acompañada la copia de la escritura pública donde ello consta.

Sin otro particular, y atento a cualquier solicitud tendiente a aclarar cualquier de los puntos expuestos en esta presentación, se despide atentamente.



ANDRÉS LYON LABBÉ
Australis Mar S.A.