

MAT.: 1) Presenta Programa de Cumplimiento que indica; 2) Acompaña documentos; 3) Solicita tener presente reserva de información que indica; 4) Acompaña personería.

ANT.: Res. Ex. N°1/Rol A-007-2023, de 03 de abril de 2023, de la Superintendencia del Medio Ambiente.

REF.: Expediente Sancionatorio Rol N°A-007-2023.

ADJ.: Anexos en soporte digital (Dropbox).

Santiago, 25 de abril de 2023

Sra. Dánisa Estay

Jefa (S) de la División de Sanción y Cumplimiento
Superintendencia del Medio Ambiente
Presente

Sr. Daniel Garcés

Jefe de la Sección de Programa de Cumplimiento e Instrumentos de Incentivo al Cumplimiento
Superintendencia del Medio Ambiente
Presente

Atn: Sr. Ángel Farrán Martínez, Fiscal Instructor de la División de Sanción y Cumplimiento de la Superintendencia del Medio Ambiente.

ANDRÉS LYON LABBÉ, en representación de **Australis Mar S.A. (“Australis” o “Compañía”)**, RUT. N°76.003.885-7, ambos domiciliados para estos efectos en Decher N°161, comuna de Puerto Varas, región de Los Lagos, en procedimiento sancionatorio **Rol N° A-007-2023**, vengo en presentar en la forma y oportunidad exigida, el siguiente Programa de Cumplimiento (“**PdC**”), en relación a los cargos formulados en el resuelvo I de la Resolución Exenta N°1/Rol A-007-2023 (“**Formulación de Cargos**”), de la Superintendencia del Medio Ambiente (“**Superintendencia**” o “**SMA**”).

Este PdC se presenta en la oportunidad legal, de conformidad a lo señalado en los artículos 41 y 42 de la Ley Orgánica de la Superintendencia del Medio Ambiente, cuyo texto fue fijado por el artículo 2° de la Ley N°20.417 (“**LO-SMA**”), y en el Reglamento sobre Programas de Cumplimiento, Autodenuncia y Planes de

Reparación, aprobado por el Decreto Supremo N° 30/2012, del Ministerio de Medio Ambiente ("Reglamento"), en los términos que se exponen a continuación.

I. INDICE

I. INDICE	2
II. ANTECEDENTES DEL PROCESO DE SANCIÓN Y DE LA FORMULACIÓN DE CARGOS	3
1) Del proyecto de Australis y la unidad fiscalizable “Centro de Engorda de Salmónidos CES”, “Centro de Engorda de Salmónidos CES Puerto Brown” y “Centro de Engorda de Salmónidos CES Punta Lauca”	3
2) De la Autodenuncia presentada con fecha 27 de octubre de 2022	4
3) De la Formulación de Cargos y el presente proceso sancionatorio.....	4
III. CUMPLIMIENTO DE LOS REQUISITOS PARA PRESENTAR UN PROGRAMA DE CUMPLIMIENTO (PdC).....	6
1) Oportunidad	6
2) Ausencia de impedimentos para presentar un PdC.....	6
3) Cumplimiento de los requisitos para la presentación de un PdC	7
4) Cumplimiento de los criterios de aprobación de un PdC	7
5) Plan de acciones y metas propuesto	8
A) Acciones N°1, N°3, N°6, N°8, N°11, N°13, N°16, N°18, N°21, N°23, N°26 y N°28: Elaboración, aprobación e implementación de un “Procedimiento de Aseguramiento de Cumplimiento de Límite de Producción en CES” para asegurar el cumplimiento del límite de producción autorizado ambientalmente, e implementar capacitaciones asociadas al procedimiento ...	9
B) Acciones N°2, N°7, N°12, N°17, N°22 y N°27: Hacerse cargo de la totalidad de la sobreproducción constatada en los ciclos productivos imputados, de conformidad al “Programa de Compensación ROL A-007-2023” que se acompaña en los anexos de este PdC.....	9
C) Acciones N°4, N°9, N°14, N°19, N°24 y N°29: Implementar Programa de Monitoreo de seguimiento de parámetros ambientales en la columna de agua de los CES Bahía Buckle, Puerto Brown y Punta Lauca	16
D) Acciones N°5, N°10, N°15, N°20, N°25, N°30: Reportar a la SMA, las variables de biomasa y mortalidad los CES Bahía Buckle, Puerto Brown y Punta Lauca, mediante conexión con sus sistemas informáticos vía API	16
E) Acción N°31: Informar a la Superintendencia, los reportes y medios de verificación que acrediten la ejecución de las acciones comprometidas en el PdC.....	16
IV. PLAN DE ACCIONES Y METAS DEL PROGRAMA DE CUMPLIMIENTO	21

V.	PLAN DE SEGUIMIENTO DEL PLAN DE ACCIONES Y METAS	120
VI.	CRONOGRAMA.....	127
VII.	ANTECEDENTES TÉCNICOS Y FINANCIEROS DEL PROGRAMA DE CUMPLIMIENTO.....	131
VIII.	SOLICITA RESERVA DE INFORMACIÓN QUE INDICA	134
IX.	PERSONERÍA.....	136

II. ANTECEDENTES DEL PROCESO DE SANCIÓN Y DE LA FORMULACIÓN DE CARGOS

1) Del proyecto de Australis y la unidad fiscalizable “Centro de Engorda de Salmónidos CES”, “Centro de Engorda de Salmónidos CES Puerto Brown” y “Centro de Engorda de Salmónidos CES Punta Lauca”

El Grupo Australis, conformado para estos efectos por Australis Mar S.A. y sus filiales (incluyendo sus empresas relacionadas) es una compañía del giro acuícola, presente en cinco regiones del sur de Chile (Biobío, La Araucanía, Los Lagos, Aysén y Magallanes). Australis es actualmente controlada por el grupo chino JOYVIO GROUP, y se dedica a la reproducción, engorda y comercialización de especies salmónidas.

Australis es titular del proyecto “Centro de Engorda de Salmónidos Bahía Buckle” (“**CES Bahía Buckle**”), calificado favorablemente en lo ambiental mediante Resolución Exenta N°230, de 27 de noviembre de 2012, de la Comisión Regional de Medio Ambiente de la Región de Magallanes y la Antártica Chilena (“**RCA N°230/2012**”), del proyecto “Centro de Engorda de Salmónidos Puerto Brown” (“**CES Puerto Brown**”), calificado favorablemente en lo ambiental mediante Resolución Exenta N°48, de 17 de marzo de 2015, de la Comisión Regional de Medio Ambiente de la Región de Magallanes y la Antártica Chilena (“**RCA N°48/2015**”) y del proyecto “Centro de Engorda de Salmónidos Punta Lauca” (“**CES Punta Lauca**”), calificado favorablemente en lo ambiental mediante Resolución Exenta N°39, de 06 de febrero de 2013, de la Comisión Regional de Medio Ambiente de la Región de Magallanes y la Antártica Chilena (“**RCA N°39/2013**”).

Conforme consta en dichas Resoluciones de Calificación Ambiental (“**RCA**”), se aprobó la instalación y operación de centros de cultivos de recursos hidrobiológicos, específicamente de engorda de salmónes, con una producción aprobada, en el caso del CES Bahía Buckle de 4.320 toneladas de salmónidos, en el caso del CES Puerto Brown de 3.240 toneladas de salmónidos y en el caso del CES Punta Lauca de 4.320 toneladas de salmónidos. Estos CES pertenecen a la Agrupación de Concesiones de Salmónidos N°53, y se encuentran inscritos en el Registro Nacional de Acuicultura con los códigos N° 120183, 120190 y 120162, respectivamente.

Asimismo, conforme al Sistema Nacional de Información de Fiscalización Ambiental dichos CES conforman las siguientes unidades fiscalizables: “CES BAHÍA BUCKLE (RNA 120183)”, “CES PUERTO BROWN (RNA 120190)” y “CES PUNTA LAUCA (RNA 120162)”.

2) De la Autodenuncia presentada con fecha 27 de octubre de 2022

A partir del cambio de controlador de la Compañía, materializado a fines de 2022, dado el inicio de formulaciones de cargo por sobreproducciones en ciclos asociados a la planificación productiva de Australis en sus CES, se define la necesidad de un ajuste global de producción de la compañía, mandatada por la normativa aplicable, y de una gestión orientada al cumplimiento ambiental.

Esto se ve reflejado en la participación voluntaria y colaborativa de Australis en el Programa Piloto de *Compliance* de la SMA, siendo la primera del rubro en incorporarse, que identifica las principales variables de control de los CES, los mecanismos de control pertinentes, la definición de alertas tempranas y acciones correctivas oportunas y los sistemas de seguimiento disponibles, privilegiando la entrega de datos en línea a la autoridad, y el trabajo desarrollado para escalar este programa a todos los CES de la Compañía en un Programa Integral de *Compliance* Ambiental.

Cabe indicar que dicha instancia se originó a raíz de la invitación por arte de la División de Fiscalización de la SMA a un taller de promoción al cumplimiento, luego del cual se inició un trabajo conjunto entre la Superintendencia y Australis que, de hecho, luego sirvió de base para la autoridad para el desarrollo de instancias de promoción de *Compliance* en el rubro acuícola.

En el marco de este trabajo la Compañía detectó hechos susceptibles de constituir una infracción de competencia de la SMA en la operación de sus CES, por lo cual, de conformidad con lo señalado en el artículo 41 de la LO-SMA, en el párrafo 2° del Reglamento y, en la Guía para la presentación de Autodenuncias por infracciones a instrumentos de carácter ambiental de septiembre de 2018 (“**Guía**”) con fecha 27 de octubre de 2022 presentó ante esta autoridad una autodenuncia (“**Autodenuncia**”). Conforme se indicó en la Autodenuncia, estos hechos consisten en la superación del máximo de producción en toneladas de biomasa autorizada ambientalmente en 33 CES de Australis en ciclos productivos iniciados con siembra entre los años 2018 a 2021, implicando una sobreproducción total de 81.060 toneladas al 23 de octubre de 2022, según lo informado en la Autodenuncia.

Mediante Resolución Exenta N°2145, de 6 de diciembre de 2022 la SMA formuló un requerimiento de información a Australis, el que fue debidamente respondido mediante presentación de fecha 26 de diciembre de 2022.

Posteriormente, mediante Resolución Exenta N°421, de fecha 7 de marzo de 2023 la Autodenuncia fue admitida a trámite respecto de 31 CES que fueron objeto de dicha presentación. Luego, la SMA inició distintos procedimientos sancionatorios, uno de los cuales corresponde al ROL A-007-2023 (“**Procedimiento Sancionatorio**”), respecto de las unidades fiscalizables CES Bahía Buckle, CES Puerto Brown y CES Punta Lauca.

3) De la Formulación de Cargos y el presente proceso sancionatorio

Conforme a lo expresado en los considerandos de la Formulación de Cargos, el presente procedimiento se inició a partir de los siguientes antecedentes:

- i. Autodenuncia Grupo Australis presentada a la SMA con fecha 27 de octubre de 2022.
- ii. Requerimiento de información complementaria previo a proveer la Autodenuncia, formulado por la SMA mediante Resolución Exenta N°2145, de 06 de diciembre de 2022 y su respuesta entregada con fecha 26 de diciembre de 2022.
- iii. Declaración de admisibilidad de Autodenuncia mediante Resolución Exenta N°421, de fecha 7 de marzo de 2023, de la SMA.
- iv. Denuncias efectuadas por SERNAPESCA (ID 27-XII-2022, 46-XII-2022, 5-XII-2022, 48-XII-2022, 23-XII-2022 y 52-XII-2022).
- v. Informe de Fiscalización Ambiental 2023-546-XII-RCA.

En base a estos antecedentes, con fecha 03 de abril de 2023, mediante la Resolución Exenta N°1, dictada en el Procedimiento Sancionatorio ROL A-007-2023, se formularon cargos a Australis por el siguiente hecho, acto u omisión, por estimar que corresponde a incumplimientos de normas, condiciones, y medidas establecidas en la RCA que regula el Proyecto, con la clasificación de gravedad que se indica:

Tabla 1: Cargos formulados en Res. Ex. N°1/Rol A-007-2023

Hechos Infracionales	Gravedad
Superar la producción máxima autorizada en el CES BAHÍA BUCKLE, durante el ciclo productivo ocurrido entre 19 de abril de 2018 y 7 de marzo de 2020.	<ul style="list-style-type: none"> • Grave, por contravenir las disposiciones pertinentes y que alternativamente incumplan gravemente las medidas para eliminar o minimizar los efectos adversos del proyecto o actividad de acuerdo a lo previsto en la respectiva RCA (artículo 36 N°2 letra e) de la LO SMA). • Grave, por contravenir las disposiciones pertinentes y que alternativamente se ejecuten al interior de áreas silvestres protegidas del estado, sin autorización (artículo 36 N°2 letra i) de la LOSMA).
Superar la producción máxima autorizada en el CES BAHÍA BUCKLE, durante el ciclo productivo ocurrido entre 22 de julio de 2020 y 8 de enero de 2022.	<ul style="list-style-type: none"> • Grave, por contravenir las disposiciones pertinentes y que alternativamente incumplan gravemente las medidas para eliminar o minimizar los efectos adversos del proyecto o actividad de acuerdo a lo previsto en la respectiva RCA (artículo 36 N°2 letra e) de la LO SMA). • Grave, por contravenir las disposiciones pertinentes y que alternativamente se ejecuten al interior de áreas silvestres protegidas del estado, sin autorización (artículo 36 N°2 letra i) de la LOSMA).
Superar la producción máxima autorizada en el CES PUERTO BROWN, durante el ciclo	<ul style="list-style-type: none"> • Grave, por contravenir las disposiciones pertinentes y que alternativamente incumplan gravemente las medidas para eliminar o minimizar los efectos adversos

productivo ocurrido entre 8 de junio de 2018 y 1 de enero de 2020	<p>del proyecto o actividad de acuerdo a lo previsto en la respectiva RCA (artículo 36 N°2 letra e) de la LO SMA).</p> <ul style="list-style-type: none"> • Grave, por contravenir las disposiciones pertinentes y que alternativamente se ejecuten al interior de áreas silvestres protegidas del estado, sin autorización (artículo 36 N°2 letra i) de la LOSMA).
Superar la producción máxima autorizada en el CES PUERTO BROWN, durante el ciclo productivo ocurrido entre 23 de agosto de 2020 y 9 de abril de 2022.	<ul style="list-style-type: none"> • Grave, por contravenir las disposiciones pertinentes y que alternativamente incumplan gravemente las medidas para eliminar o minimizar los efectos adversos del proyecto o actividad de acuerdo a lo previsto en la respectiva RCA (artículo 36 N°2 letra e) de la LO SMA). • Grave, por contravenir las disposiciones pertinentes y que alternativamente se ejecuten al interior de áreas silvestres protegidas del estado, sin autorización (artículo 36 N°2 letra i) de la LOSMA).
Superar la producción máxima autorizada en el CES PUNTA LAUCA, durante el ciclo productivo ocurrido entre 29 de septiembre de 2018 y 21 de marzo de 2020.	<ul style="list-style-type: none"> • Grave, por contravenir las disposiciones pertinentes y que alternativamente incumplan gravemente las medidas para eliminar o minimizar los efectos adversos del proyecto o actividad de acuerdo a lo previsto en la respectiva RCA (artículo 36 N°2 letra e) de la LO SMA). • Grave, por contravenir las disposiciones pertinentes y que alternativamente se ejecuten al interior de áreas silvestres protegidas del estado, sin autorización (artículo 36 N°2 letra i) de la LOSMA).
Superar la producción máxima autorizada en el CES PUNTA LAUCA, durante el ciclo productivo ocurrido entre 7 de julio de 2020 y 7 de abril de 2022.	<ul style="list-style-type: none"> • Grave, por contravenir las disposiciones pertinentes y que alternativamente incumplan gravemente las medidas para eliminar o minimizar los efectos adversos del proyecto o actividad de acuerdo a lo previsto en la respectiva RCA (artículo 36 N°2 letra e) de la LO SMA). • Grave, por contravenir las disposiciones pertinentes y que alternativamente se ejecuten al interior de áreas silvestres protegidas del estado, sin autorización (artículo 36 N°2 letra i) de la LOSMA).

III. CUMPLIMIENTO DE LOS REQUISITOS PARA PRESENTAR UN PROGRAMA DE CUMPLIMIENTO (PdC)

1) Oportunidad

Esta presentación se efectúa dentro del plazo legal, de conformidad con lo dispuesto en los artículos 41 y 42 de la LO-SMA y en el artículo 13 del Reglamento.

2) Ausencia de impedimentos para presentar un PdC

Se hace presente que no existen impedimentos para que Australis presente un PdC, atendido que, conforme se indica en la Guía (p.5), la presentación de una Autodenuncia *“constituye la única excepción que permite la procedencia de un Programa de Cumplimiento en caso de concurrir alguna de las circunstancias del artículo 42 de la LO-SMA que, de no haber mediado Autodenuncia, harían inadmisibles el uso de este instrumento”*.

Adicionalmente, y en relación a lo dispuesto en el artículo 42 de la LO-SMA y el artículo 6° del Reglamento, se hace presente que ni Australis ni la unidad fiscalizable han sido sometidas a un programa de gradualidad respecto de las infracciones imputadas. Asimismo, tampoco han sido objeto en los últimos 3 años de la aplicación de una sanción gravísima por parte de esta Superintendencia y, por último, esta unidad fiscalizable no ha presentado con anterioridad un PdC por una infracción grave.

3) Cumplimiento de los requisitos para la presentación de un PdC

El presente PdC cumple con los contenidos establecidos en el artículo 7° del Reglamento, al contener, entre otros, los siguientes antecedentes; i) una descripción del hecho, acto u omisión constitutivo de infracción que han sido identificado por la SMA, ii) los efectos derivados de la infracción imputada, iii) el plan de acciones y metas que se implementará para hacerse cargo de dicha infracción, iv) el plan de seguimiento y v) la información técnica de respaldo de las acciones propuestas, y de los costos estimados para ejecutarlas, todo lo cual permite acreditar la eficacia y seriedad del PdC comprometido.

De esta manera, se comprometen acciones específicas para volver al estado de cumplimiento previsto por la normativa aplicable y hacerse cargo de los efectos generados a partir de la infracción imputada que han sido identificados, señalando el plazo en que serán ejecutadas, los medios de verificación, los costos asociados, y los impedimentos que podrían concurrir al momento de su ejecución.

4) Cumplimiento de los criterios de aprobación de un PdC

Conforme lo establece el artículo 9 del Reglamento, la Superintendencia debe atender a los criterios de integridad, eficacia y verificabilidad para aprobar un PdC. El mismo artículo define qué se debe entender por cada uno de estos estándares. En primer lugar, el criterio de integridad se refiere a que *“las acciones y metas deben hacerse cargo de todas y cada una de las infracciones en que se ha incurrido y de sus efectos”*. Por su parte, la eficacia tiene que ver con que *“las acciones y metas del programa deben asegurar el cumplimiento de la normativa infringida, así como contener y reducir o eliminar los efectos de los hechos que constituyen la infracción”*. Finalmente, el criterio de verificabilidad busca asegurar la disponibilidad de mecanismos que permitan acreditar las acciones y metas del PdC.

El presente plan de acciones y metas da pleno cumplimiento a los antedichos criterios establecidos por el artículo 9 del Reglamento. En efecto, Australis ha configurado una propuesta detallada que se hace cargo de los hechos infraccionales, mediante acciones conducentes y apropiadas para asegurar la corrección de la infracción y describiendo e identificando adecuadamente mediante antecedentes técnicos la extensión de los efectos negativos derivados de la misma, con mecanismos idóneos de acreditación del cumplimiento.

En particular, el requisito de **integridad** se basa precisamente en que las acciones y metas deben hacerse cargo de todas y cada una de las infracciones en que se ha incurrido y de sus efectos. Pues bien, Australis ha

considerado la totalidad del hecho imputado, presentando un conjunto de acciones que permiten abordar el hecho que motivó la formulación de cargos, argumentando razonable y adecuadamente mediante antecedentes técnicos la ausencia de efectos actuales derivados de la misma.

Así, para abordar los hechos infraccionales objeto del presente procedimiento, referidos a la superación de la producción máxima autorizada en los CES Bahía Buckle, Puerto Brown y Punta Lauca, en particular, durante los ciclos productivos ocurridos entre 19 de abril de 2018 y 07 de marzo de 2020 (**CES Bahía Buckle**), entre 22 de julio de 2020 y 08 de enero de 2022 (**CES Bahía Buckle**), entre 08 de junio de 2018 y 01 de enero de 2020 (**CES Puerto Brown**), entre 23 de agosto de 2020 y 09 de abril de 2022 (**CES Puerto Brown**), entre 29 de septiembre de 2018 y 21 de marzo de 2020 (**CES Punta Lauca**) y, entre 02 de julio de 2020 y 07 de abril de 2022 (**CES Punta Lauca**), se presenta una propuesta de plan de acciones y metas que busca volver al cumplimiento respecto de la normativa infringida, atendiendo, por una parte, a la condición específica de los CES Bahía Buckle, Puerto Brown y Punta Lauca y, por otra, a la ejecución del plan de ajuste global de la producción de la Compañía descrito en la autodenuncia mediante el cual se busca, entre otros fines, compensar la sobreproducción de 81.060 toneladas verificada en los 33 CES objeto de la Autodenuncia.

De esta manera, el plan de acciones y metas compromete un total de 31 acciones, siendo la acción 2 consistente en “*Hacerse cargo de la totalidad de la sobreproducción constatada en el ciclo productivo ocurrido entre 19 de abril de 2018 y 7 de marzo de 2020, de conformidad al “Programa de Compensación ROL A-007-2023” [...]*”, la acción de más larga duración de esta propuesta¹, la cual se extiende hasta agosto de 2027.

Por su parte, respecto de la **eficacia**, las acciones definidas dentro del programa presentado por Australis, logran hacerse cargo de las brechas incluidas en los hechos infraccionales, al tiempo que se fundamenta adecuadamente la inexistencia de efectos actuales derivados del mismo.

Finalmente, la **verificabilidad** requiere que las acciones y metas del Programa deben contemplar mecanismos que permitan acreditar su cumplimiento. En este respecto, se estima que el Programa propuesto cumple con contemplar indicadores adecuados para lograr la verificabilidad de las acciones.

5) Plan de acciones y metas propuesto

A continuación, se presenta un resumen del plan de acciones y metas para los hechos infraccionales imputado y como este plan cumple con los criterios de aprobación.

En forma previa al desarrollo y análisis de las acciones propuestas, cabe indicar que en lo relativo al análisis de efectos negativos producto de las infracciones, los informes de efectos que se acompañan en **Anexo 1** de esta presentación, elaborados por Ecotecnos, titulados “*Análisis de Probables Efectos Ambientales en CES Bahía Buckle*”, “*Análisis de Probables Efectos Ambientales en CES Puerto Brown*” y “*Análisis de Probables Efectos Ambientales en CES Punta Lauca*”, todos los cuales concluyen que **la sobreproducción de biomasa no ha tenido un efecto adverso sobre el medio marino**.

¹ Esta acción se replica en los 6 cargos del presente procedimiento sancionatorio, comprendiendo los 6 ciclos productivos imputados en los CES Bahía Buckle, CES Puerto Brown y CES Punta Lauca (acciones 7, 12, 17, 22 y 27).

A) Acciones N°1, N°3, N°6, N°8, N°11, N°13, N°16, N°18, N°21, N°23, N°26 y N°28: Elaboración, aprobación e implementación de un “Procedimiento de Aseguramiento de Cumplimiento de Límite de Producción en CES” para asegurar el cumplimiento del límite de producción autorizado ambientalmente, e implementar capacitaciones asociadas al procedimiento

Para asegurar el cumplimiento del límite de producción autorizado ambientalmente para los CES Bahía Buckle, CES Puerto Brown y CES Punta Lauca, en los ciclos siguientes, en las acciones identificadas se compromete la elaboración e implementación de un “*Procedimiento de Aseguramiento de Cumplimiento de Límite de Producción en CES*”, el cual se acompaña en esta oportunidad, y se implementará en los ciclos productivos en que los CES se encuentren operando durante la vigencia del PdC, y; además se compromete la realización de capacitaciones del procedimiento dirigido al personal de Australis con el fin de asegurar su correcta implementación.

De esta manera, esta acción resulta idónea y eficaz para la corrección de la infracción hacia el futuro, al considerar lineamientos referidos a una correcta planificación de la siembra y cosecha, y acciones de control de biomasa, asegurando la cosecha oportuna, con el objeto de cumplir con las cantidades autorizadas ambientalmente en los ciclos productivos sucesivos.

B) Acciones N°2, N°7, N°12, N°17, N°22 y N°27: Hacerse cargo de la totalidad de la sobreproducción constatada en los ciclos productivos imputados, de conformidad al “Programa de Compensación ROL A-007-2023” que se acompaña en los anexos de este PdC

- **Lineamientos de la propuesta de compensación presentada en la Autodenuncia**

Como fue señalado en las secciones precedentes, para el cese de la infracción presentada en la Autodenuncia, admitida mediante Res. Ex. N°421, de 07 de marzo de 2023, Australis se encuentra implementado un **Ajuste Global de Producción** que se estructura sobre dos ejes. El primer eje consiste en cumplir con el límite de producción aprobado ambientalmente, como resultado del cual, actualmente no existen CES con sobreproducción en Australis.² El segundo eje consiste en compensar la totalidad de la sobreproducción autodenunciada, sin poner en riesgo la continuidad de la Compañía, por medio de una propuesta de compensación seria y responsable.

Para lograr lo anterior, Australis ha diseñado una planificación productiva que fue presentada en la Autodenuncia (sección 3.3.2, Tabla 5), la cual fue actualizada en la presentación efectuada en respuesta al requerimiento de información del 26 de diciembre de 2022 a esta Superintendencia³. Los criterios esenciales de esta planificación son los siguientes:

² Conforme fuera informado en la respuesta al Requerimiento de Información formulado mediante Res. Ex. N° N°2145, de 6 de diciembre de 2022 a esa fecha se habían cosechado 5 de los 6 CES cuya cosecha no había finalizado a la fecha de la Autodenuncia. El restante, Muñoz Gamero 3, se encuentra cosechado, la declaración jurada de cosecha se acompaña en **Anexo 0**.

³ Mediante la presentación de 26 de diciembre de 2022, se dio respuesta a requerimiento de Información formulado mediante Res. Ex. N°2145 de 6 de diciembre de 2022 de esta Superintendencia.

- a. Dar total cumplimiento a los límites de producción aprobados ambientalmente, según cada una de las respectivas RCA de cada CES.
- b. Compensar la totalidad de la sobreproducción autodenunciada, dejando de producir en ciclos completos en diversos CES.
- c. Compensar en CES productivos, vale decir, que han formado parte del Plan Productivo de la Compañía, ya sea que hayan operado o se encuentren en condición de operar con niveles relevantes de biomasa según sus respectivas autorizaciones en RCA. En tal sentido, todos los CES considerados han operado en ciclos pasados, a excepción de dos CES cuya entrega material es reciente⁴. Ello fue debidamente acreditado.
- d. Priorizar la compensación de producción en CES ubicados al interior de la Reserva Nacional Kaweskar (seis de los ocho CES de compensación) y, además, en las proximidades de la Reserva Forestal Las Guaitecas (todos los seis CES de compensación).
- e. Compensar considerando ciclos productivos con especies sembradas anteriormente en el mismo CES.

De esta forma y siguiendo los criterios presentados, la planificación considera la compensación de la totalidad de la sobreproducción imputada, mediante la no operación con salmones en los CES autodenunciados, y en CES de compensación adicionales, distintos de los CES objeto de la Autodenuncia.

La necesidad de recurrir a CES de compensación adicionales se justifica en que, a diferencia de la regla general consistente en que los procedimientos sancionatorios seguidos contra la industria acuícola por sobreproducción se dirigen contra una o excepcionalmente dos unidades fiscalizables, en este caso se dirigen, en paralelo y de manera sucesiva, en contra de las 33 unidades fiscalizables objeto de la Autodenuncia. Por lo anterior, ha sido imperativa la planificación de la compensación de estos 33 CES, considerando el cumplimiento de la normativa sectorial y sanitaria aplicable.

Al respecto, se solicita tener presente que el elemento esencial para que Australis definiera la presentación de la Autodenuncia como resultado del Piloto y posterior Programa Integral de *Compliance*, fue la posibilidad de hacerse cargo de la sobreproducción autodenunciada de acuerdo con los lineamientos del esquema de compensación que se ha propuesto desde el ingreso de la Autodenuncia, dado que, solo de esa manera le es posible a la Compañía abordar la totalidad de la sobreproducción objeto de las formulaciones de cargo de esta Superintendencia producto de la Autodenuncia, en forma seria, integral y responsable.

- **Casos en que la Superintendencia ha acogido propuestas de compensación en CES distintos de aquellos CES objeto de la infracción**

La propuesta de desistirse de ciclos productivos en CES distintos de aquellos que son objeto de la infracción, no es extraña para esta clase de procedimientos. De hecho, ha sido aprobada anteriormente por la SMA en procedimientos sancionatorios de la industria acuícola. Ejemplo de ello son los procedimientos sancionatorios Roles **D-117-2021**, **D-062-2021**, **D-008-2021**, **D-157-2020**, que representan en torno al **45% de los PdC asociados a infracciones por sobreproducción en CES que se encuentran aprobados a la fecha de esta presentación.**

⁴ En concreto, en los CES Puerto Vega y Córdova 6 cuya entrega material fue el 4 de noviembre de 2020, y 30 de octubre de 2020, respectivamente.

Para aprobar esta modalidad, la SMA ha indicado que: "*Si bien es efectivo que la titular adelantó, en la reunión de asistencia al cumplimiento sostenida con la SMA, su intención de ofrecer esta acción para hacer frente a las sobreproducciones acumuladas en ambos centros y en ambos procedimientos sancionatorios, lo cierto es que ni ello ni su justificación constan en este procedimiento, por lo que debe la titular exponerlo y presentarlo suficientemente junto a su PdC refundido. Por lo que se solicita a la titular **presentar y justificar correctamente** esta acción, en el sentido indicado, sea acompañando un anexo o desarrollando estas ideas en la forma de implementación de la acción*" (el destacado es propio)⁵.

En el mismo sentido: "*En relación a la forma de implementación, **se advierte la necesidad de que la titular justifique debidamente** la pertinencia e idoneidad del CES Patranca, como alternativa al CES Costa, para realizar la reducción de producción necesaria para retornar a un estado de cumplimiento normativo.*"⁶ (el destacado es propio).

En otros términos, el criterio rector que la Superintendencia ha desarrollado en casos anteriores consiste en que dicha opción debe ser debidamente justificada y no que la compensación con CES distintos al objeto de la infracción sea improcedente.

A mayor abundamiento, en el procedimiento Rol **D-157-2020**, es la propia Superintendencia la que sugirió compensar en un CES diferente: "*esta Superintendencia sugiere explorar como posibles acciones, realizar una cosecha temprana en el Centro para el ciclo en curso, de modo de producir bajo las 2.0542 toneladas; **o bien, realizar una cosecha temprana en otros Centros de titularidad de la empresa** en la misma Agrupación de Concesiones de Salmónidos*"⁷ (el destacado es propio).

Estimamos que estos casos deben ser considerados por esta autoridad al momento de ponderar en su mérito el presente PdC, a título de respeto de la protección de la confianza legítima. Sobre esta materia, el profesor Jorge Bermúdez señala en su obra Fundamentos de Derecho Ambiental:

*"En definitiva, si la confianza que deposita el particular en la actuación administrativa merece amparo, ello implicará que la SMA deberá considerarla como una regla cardinal para el ejercicio de su potestad sancionadora, puesto que "una práctica administrativa continuada puede generar – y de hecho genera- la confianza en el ciudadano de que se le tratará del mismo modo que en los casos anteriores. Por ello, no parece justo que la Administración pueda cambiar su práctica con efectos retroactivos o de forma sorpresiva. Por lo tanto, entre los demás criterios o reglas que deberá considerar la SMA para la imposición de las sanciones administrativas de su competencia, el principio de protección de la confianza legítima se alza como un principio capital, cuya observancia entregará certeza en la actuación y posibilidades de proyectar las consecuencias jurídicas de una determinada infracción"*⁸.

- **Justificación de la propuesta de compensación en base a un criterio ambiental de ecorregiones y ecosistemas**

En este sentido, si bien la regla general para la propuesta de compensar en CES distintos a los autodenunciados ha sido la ubicación en el mismo barrio o agrupación de concesiones - aunque no exclusivamente⁹-, es preciso tener presente que, el concepto de agrupación por barrio no obedece en absoluto a criterios ambientales, sino que estrictamente sanitarios.

⁵ Res. Ex. N°3/Rol D-062/2021.

⁶ Res. Ex. N°3/Rol D-008-2021.

⁷ Res. Ex. N°3/Rol D-157-2020.

⁸ Bermúdez Soto, Jorge, Fundamentos de Derecho Ambiental, Ediciones Universitarias de Valparaíso, segunda Edición, página 496.

⁹ Por ejemplo, Rol D-062-2021, se justifica por la menor resiliencia del CES en que se propone compensar.

Es así que la Resolución N°450/2009 de SERNAPESCA, que Establece la Zonificación que indica, instaure las áreas de manejo sanitario (actualmente conocidas como barrios o agrupación de concesiones) a partir de la crisis sanitaria asociada a la Anemia Infecciosa del Salmón (virus ISA). En sus considerandos, la referida Resolución indica que el ISA constituye una Enfermedad de Alto Riesgo, y que los resultados de la aplicación del Programa Sanitario Específico de Vigilancia y Control de la Enfermedad permiten establecer zonas en las Regiones X, XI y XII. A partir de lo anterior, su artículo segundo dispone: “*Establécese, en virtud de las características oceanográficas, epidemiológicas y operativas...las siguientes subzonas o **áreas de manejo sanitario.***” (el destacado es propio). De esta forma, el objeto de la norma fue establecer zonas para dictar medidas de manejo sanitario coordinado.

En el año 2010 se modificó la Ley General de Pesca y Acuicultura¹⁰, dotando de rango legal a la medida de establecimiento de áreas de manejo, ahora denominadas agrupación de concesiones, que pasan a definirse en el artículo 2° numeral 52 como un “[...] *conjunto de concesiones de acuicultura que se encuentran dentro de un área apta para el ejercicio de la acuicultura en un sector que presenta características de inocuidad epidemiológicas, oceanográficas, operativas o geográficas que justifican su manejo sanitario coordinado por grupo de especies hidrobiológicas, así declarado por la Subsecretaría*”. En implementación de lo anterior, la Subsecretaría de Pesca y Acuicultura ha fijado las agrupaciones de concesiones mediante resoluciones destinadas al efecto.

Lo anterior demuestra que la agrupación de concesiones o barrios responde a criterios eminentemente sanitarios, no ambientales. Por lo mismo, resulta indiciario de lo anterior que las agrupaciones de concesiones se encuentran reguladas en el Reglamento de Medidas de Protección, Control y Erradicación Enfermedades de Alto Riesgo para las Especies Hidrobiológicas (RESA)¹¹ y no en el Reglamento Ambiental para la Acuicultura (RAMA)¹².

En cambio, la propuesta de compensación que se presenta se justifica desde su idoneidad ambiental. En efecto, conforme fue señalado en el Informe “*Análisis de idoneidad ambiental del Plan de compensación en el marco de la Autodenuncia por la sobreproducción del Grupo Australis*” (Rodrigo Pardo Luksic, Diciembre 2022), acompañado a la respuesta del requerimiento de información de la Autodenuncia, las propuestas que se presentan buscan compensar en el mismo ecosistema en que se produjo la sobreproducción, lo que a juicio experto constituye una alta idoneidad en términos de representación de hábitat. La definición espacial de los ecosistemas marinos (límites y cartografía) y la presencia de especies biológicas, se realizó en base a la información disponible en el Sistema de Información y Monitoreo de Biodiversidad - SIMBIO¹³.

Cabe destacar que el portal SIMBIO es una plataforma del Ministerio del Medio Ambiente que tiene como propósito entregar acceso a información sobre la diversidad biológica del territorio nacional, para la gestión integral de la biodiversidad en Chile.

En el presente expediente, para el caso de los **CES Bahía Buckle, CES Puerto Brown y CES Punta Lauca**, las acciones N°2, N°7, N°12, N°17, N°22 y N°27 buscan hacerse cargo de la sobreproducción como se presenta en la Tabla 2 a continuación.

¹⁰ Cuyo texto refundido coordinado y sistematizado se encuentra contenido en el D.S 430/1991.

¹¹ D.S 319/2001.

¹² D.S 320/2001.

¹³ <https://simbio.mma.gob.cl/>

Tabla 2: Compensación Rol A-007-2023

Rol A-007-2023 CES Bahía Buckle, CES Puerto Brown y CES Punta Lauca		
Toneladas objeto de la FdC 10.853		
CES	Ton a compensar	Ciclo productivo¹⁴
Córdoba 4	3.380	Septiembre 2023 – Noviembre 2024
Punta Sur	1.645	Agosto 2024 – Enero 2026
Skyring 2	2.588	Diciembre 2024 - Abril 2026
Punta Sur	3.240	Agosto 2027 – Enero 2029
Total de compensación		10.853

*Elaboración propia.

La ubicación geográfica de los CES Skyring 2, Córdoba 4 y Punta Sur en relación al ecosistema marino que se busca representar – de los CES Bahía Buckle, Puerto Brown y Punta Lauca- se presenta en la Figura 1, en la cual se puede apreciar que los CES Skyring 2 y Punta Sur se ubican en el mismo ecosistema de los CES objeto del procedimiento sancionatorio, a saber, ecosistema Fiordos de la Patagonia Central Magallanes, mientras que, el CES Córdoba 4 se ubica en el ecosistema Estrecho de Magallanes Oeste Magallanes.

Al respecto, es importante hacer presente lo indicado en el “*Análisis de Biodiversidad e Idoneidad de la compensación, procedimiento Rol A-007-2023*” elaborado por Rodrigo Pardo Luksic, donde se establece que los dos ecosistemas se encuentran en la ecorregión de Magallanes, coincidiendo en un 61,4% de las especies presentes en ambos ecosistemas, lo cual, implicaría que ambos ecosistemas mantienen condiciones de hábitat y biodiversidad semejantes.

¹⁴ El Reglamento Ambiental para la Acuicultura define ciclo productivo en su artículo 2 letra w): *período de tiempo para que una especie hidrobiológica en cultivo alcance el grado de desarrollo necesario suficiente para continuar con la o las siguientes etapas productivas. En el caso de la engorda de peces, es el que va entre el ingreso o siembra de una generación de ejemplares hasta su cosecha total o el despoblamiento total del centro de cultivo.*



Figura 1: Ubicación del CES asociado al Rol A-007-2023 (CES Bahía Buckle, CES Puerto Brown y CES Punta Lauca) y los CES propuestos para compensación (CES Skyring 2, Córdova 4 y Punta Sur), en relación a los ecosistemas marinos de la Región de Magallanes (Pardo, 2023).

En suma, es relevante hacer presente que la compensación total comprometida por Australis producto de la sobreproducción constatada en los CES autodenunciados es la siguiente a la fecha.

Tabla 3: Compensación Rol A-001-2023 a A-009-2023

Procedimiento Sancionatorio	Toneladas a compensar
Rol A-001-2023	6.902
Rol A-002-2023	8.006 ¹⁵
Rol A-003-2023	4.100
Rol A-004-2023	4.980
Rol A-005-2023	492
Rol A-006-2023	1.595
Rol A-007-2023	10.853
Rol A-008-2023	4.627
Rol A-009-2023	2.561
Total	44.116

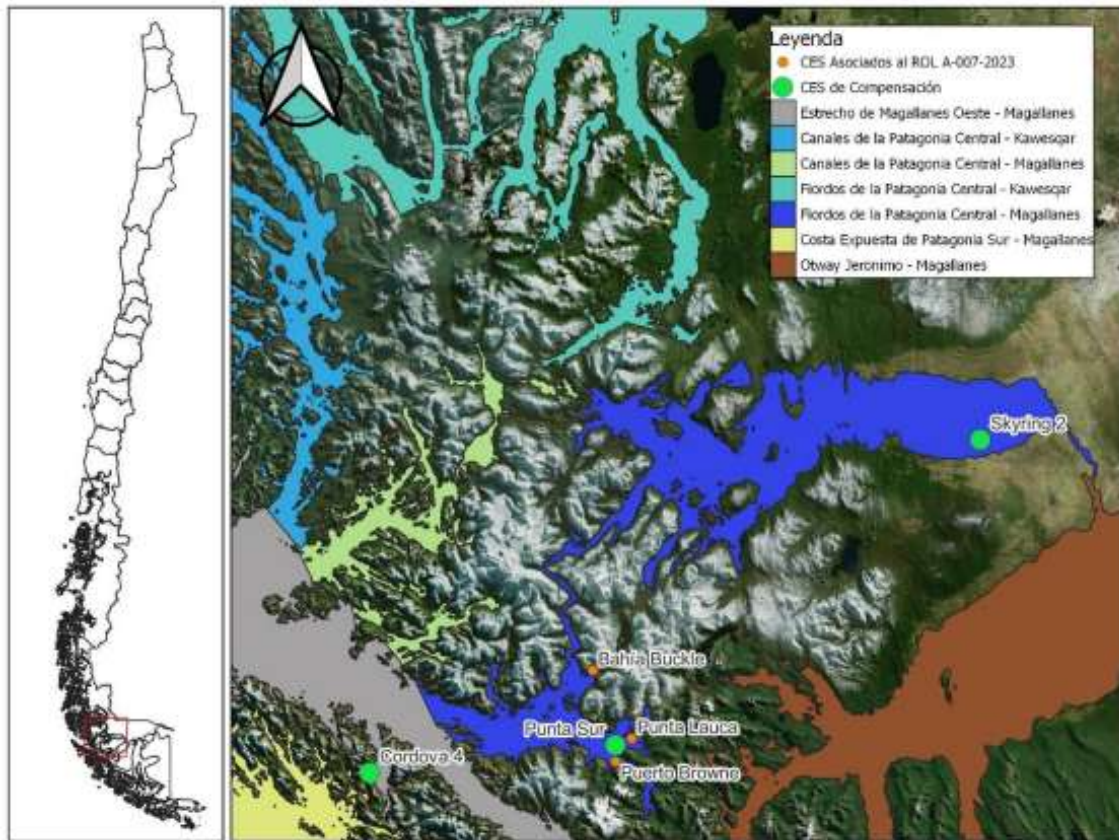
Se hace presente que el total de la compensación comprometida irá en aumento en la medida que se presenten los PdC asociados a los demás procedimientos sancionatorios iniciados por la SMA producto de la Autodenuncia de 27 de octubre de 2022.

- **Determinación de la sobreproducción**

El cálculo de producción autodenunciada se determinó mediante la estimación del valor de biomasa declarada en las declaraciones juradas de cosecha (número de peces cosechados multiplicados por peso promedio), menos la biomasa declarada en la declaración jurada de siembra, siendo estos los documentos oficiales que exige el D.S 319/2001. A dicho valor, se agregó la mortalidad declarada a SERNAPESCA a través de la plataforma Sistema de Información para la Fiscalización de Acuicultura (“SIFA”).

Al respecto, es importante establecer que, por las características propias de la plataforma SIFA, no resulta posible a terceros ajenos a SERNAPESCA (incluso regulados) extraer la información de manera procesada. Por ello, adicional a los documentos oficiales indicados, en la Autodenuncia se anexó la información del software productivo de Australis que es el utilizado para realizar dicha declaración.

Sin perjuicio de lo anterior, para efectos de la compensación propuesta se ha asumido el monto indicado por la SMA en las Formulaciones de Cargo, en las tablas denominadas “Toneladas sobreproducidas según

¹⁵ Se hace presente que en el PdC ingresado en el Rol A-002-2023 se indicó que el monto total de compensación de dicha propuesta asciende a 8.112 toneladas, basado en la suma de las compensaciones propuestas en los CES Rivero 1 (1.612 toneladas en el primer ciclo productivo y 3.000 toneladas en el segundo ciclo productivo) y Humos 1 (3.500 toneladas). Sin embargo, la cantidad indicada posee un error menor, de 106 toneladas, referido al segundo ciclo productivo del CES Rivero 1 en el que se indica que se compensan 3.000 toneladas, debiendo indicar 2.894 toneladas. Por tanto, el monto total a compensar en dicho procedimiento correspondería a 8.006 toneladas. Dicha corrección numérica será informada en el procedimiento Rol A-002-2023 en la oportunidad correspondiente.

SIFA, por plantas de proceso y mortalidad”, que en su globalidad son superiores al monto autodenunciado y, por tanto, representa un criterio conservador.

Por su parte, es importante indicar que la proporción de compensación que se ha utilizado en esta propuesta, corresponde al criterio que ha sido aprobado por esta propia SMA en casos anteriores, a partir del procedimiento sancionatorio Rol **D-157-2020** en que la SMA ha señalado que “*la única forma de retornar a un estado de cumplimiento normativo, y corregir efectivamente la sobreproducción de salmónidos imputada - hecho infraccional cuya ejecución ya concluyó y que es imposible deshacer materialmente - sería mediante una reducción de la producción del Centro, **en a lo menos una cantidad de toneladas equivalente a la excedencia** constatada en la producción del ciclo concluido.*” (el destacado es nuestro)¹⁶.

Este criterio ha sido aplicado en todos los casos de programas de cumplimiento asociados a infracciones de sobreproducción en centros de engorda de salmónes desde entonces, **exigiendo una equivalencia uno a uno**, es decir por cada tonelada sobreproducida se deja de producir una tonelada.

C) Acciones N°4, N°9, N°14, N°19, N°24 y N°29: Implementar Programa de Monitoreo de seguimiento de parámetros ambientales en la columna de agua de los CES Bahía Buckle, Puerto Brown y Punta Lauca

Se compromete la implementación de un programa de monitoreo de parámetros ambientales en la columna de agua, que se aplicará en la medida que los CES operen durante la ejecución del PdC. El programa considera un monitoreo inicial al inicio del ciclo productivo, un monitoreo basal cuando se haya alcanzado la producción máxima de biomasa y un monitoreo basal posterior a la cosecha. Adicionalmente, se contempla un monitoreo complementario en caso de que se detecten parámetros que sugieran alguna anomalía estadísticamente probada.

Todas las actividades de medición, muestreo y análisis serán realizadas mediante ETFA con alcances autorizados, siendo estos resultados reportados en el respectivo informe a la SMA.

D) Acciones N°5, N°10, N°15, N°20, N°25, N°30: Reportar a la SMA, las variables de biomasa y mortalidad los CES Bahía Buckle, Puerto Brown y Punta Lauca, mediante conexión con sus sistemas informáticos vía API

El PdC integra un criterio de transparencia al facilitar el acceso a la SMA a la información de variables operacionales asociadas a biomasa y mortalidad, mediante conexión vía API. Esta acción busca poner a disposición información y herramientas que permitan una verificación más directa del control de estas variables, que le permitirán a la Superintendencia orientar de manera eficaz y eficiente sus potestades fiscalizadoras.

E) Acción N°31: Informar a la Superintendencia, los reportes y medios de verificación que acrediten la ejecución de las acciones comprometidas en el PdC

Se incorpora la acción asociada al Sistema de Seguimiento de Programa de Cumplimiento (“SPDC”) implementado por la SMA, consistente en informar a la SMA los reportes y medios de verificación que

¹⁶ Resuelvo II.A.2. Resolución Exenta N°3/Rol D-157-2020.

acreditan la ejecución de las acciones comprometidas en el PdC a través de los sistemas digitales que la SMA disponga al efecto para implementar el SPDC (Acción N°31) y su respectiva acción alternativa en caso de problemas exclusivamente técnicos que pudieren afectar el funcionamiento del sistema digital (Acción N°32).

De este modo, se asegura que la autoridad constate el estado de cumplimiento de las acciones que comprende el plan de acciones y metas, permitiendo la verificabilidad del mismo.

Finalmente, se hace presente que las acciones que se proponen en el presente PdC no tienen la vocación de eludir la responsabilidad del regulado, aprovecharse de su infracción ni ser manifiestamente dilatorios, en los términos establecidos por el artículo 9 inciso segundo del Reglamento, sino todo lo contrario. Ello pues, el Programa se hace cargo de las infracciones, en tiempo y forma apropiada, considerando la magnitud de las infracciones imputadas, como las condiciones de Australis. Todo ello, considerando tanto que este procedimiento particular se vincula a una autodenuncia de mayor escala y posee como contexto otros sancionatorios que involucran a otros CES.

Cabe señalar que el costo total estimado del presente Programa de Cumplimiento es de \$ 6.998.897 (en miles de CLP), según el siguiente detalle:

Tabla 5: Costos del Programa de Cumplimiento

N° de acción	Acción	Detalle (en pesos chilenos)
1	Elaboración, aprobación e implementación de un “Procedimiento de Aseguramiento de Cumplimiento de Límite de Producción en CES” para asegurar el cumplimiento del límite de producción autorizado ambientalmente.	Costos administrativos internos
2	Hacerse cargo de la totalidad de la sobreproducción constatada en el ciclo productivo ocurrido entre 19 de abril de 2018 y 7 de marzo de 2020, de conformidad al “Programa de Compensación ROL A-007-2023” que se acompaña en Anexo 1.	6.919.873.000
3	Implementar capacitaciones vinculadas al “Procedimiento de Planificación de Producción y Control de Biomasa de CES”.	Costos administrativos internos
4	Implementar Programa de Monitoreo de seguimiento de parámetros ambientales en la columna de agua del CES Bahía Buckle.	26.000.000
5	Reportar a la SMA, las variables de biomasa y mortalidad del CES Bahía Buckle mediante conexión con sus sistemas informáticos vía API.	341.472 ¹⁷
6	Elaboración, aprobación e implementación de un “Procedimiento de Aseguramiento de Cumplimiento de Límite de Producción en CES” para asegurar el cumplimiento del límite de producción autorizado ambientalmente.	Costos administrativos internos

¹⁷ El costo de implementación de la conexión del sistema informático vía API asciende a 315 UF considerando los 33 CES objeto de la Autodenuncia. El costo expresado en este PdC considera el valor proporcional a un CES. Para el cálculo del costo en pesos chilenos, se consideró el valor UF del Servicio de Impuestos Internos (SII) del 25 de abril de 2023.

7	Hacerse cargo de la totalidad de la sobreproducción constatada en el ciclo productivo ocurrido entre 19 de abril de 2018 y 7 de marzo de 2020, de conformidad al “Programa de Compensación ROL A-007-2023” que se acompaña en Anexo 1.	Costo incluido en acción N°2
8	Implementar capacitaciones vinculadas al “Procedimiento de Planificación de Producción y Control de Biomasa de CES”.	Costos administrativos internos
9	Implementar Programa de Monitoreo de seguimiento de parámetros ambientales en la columna de agua del CES Bahía Buckle.	Costos incluidos en acción N°4
10	Reportar a la SMA, las variables de biomasa y mortalidad del CES Bahía Buckle mediante conexión con sus sistemas informáticos vía API.	Costo incluido en la acción N°5.
11	Elaboración, aprobación e implementación de un “Procedimiento de Aseguramiento de Cumplimiento de Límite de Producción en CES” para asegurar el cumplimiento del límite de producción autorizado ambientalmente.	Costos administrativos internos
12	Hacerse cargo de la totalidad de la sobreproducción constatada en el ciclo productivo ocurrido entre 8 de junio de 2018 y 1 de enero de 2020, de conformidad al “Programa de Compensación ROL A-007-2023” que se acompaña en Anexo 3.	Costo incluido en acción N°2
13	Implementar capacitaciones vinculadas al “Procedimiento de Planificación de Producción y Control de Biomasa de CES”.	Costos administrativos internos
14	Implementar Programa de Monitoreo de seguimiento de parámetros ambientales en la columna de agua del CES Puerto Brown.	26.000.000
15	Reportar a la SMA, las variables de biomasa y mortalidad del CES Puerto Brown mediante conexión con sus sistemas informáticos vía API.	341.472 ¹⁸
16	Elaboración, aprobación e implementación de un “Procedimiento de Aseguramiento de Cumplimiento de Límite de Producción en CES” para asegurar el cumplimiento del límite de producción autorizado ambientalmente.	Costos administrativos internos
17	Hacerse cargo de la totalidad de la sobreproducción constatada en el ciclo productivo ocurrido entre 23 de agosto de 2020 y 9 de abril de 2022, de conformidad al “Programa de Compensación ROL A-007-2023” que se acompaña en Anexo 4.	Costo incluido en acción N°2
18	Implementar capacitaciones vinculadas al “Procedimiento de Planificación de Producción y Control de Biomasa de CES”.	Costos administrativos internos
19	Implementar Programa de Monitoreo de seguimiento de parámetros ambientales en la columna de agua del CES Puerto Brown.	Costos incluidos en acción N°14

¹⁸ El costo de implementación de la conexión del sistema informático vía API asciende a 315 UF considerando los 33 CES objeto de la Autodenuncia. El costo expresado en este PdC considera el valor proporcional a un CES. Para el cálculo del costo en pesos chilenos, se consideró el valor UF del Servicio de Impuestos Internos (SII) del 25 de abril de 2023.

20	Reportar a la SMA, las variables de biomasa y mortalidad del CES Puerto Brown mediante conexión con sus sistemas informáticos vía API.	Costo incluido en la acción N°15.
21	Elaboración, aprobación e implementación de un “Procedimiento de Aseguramiento de Cumplimiento de Límite de Producción en CES” para asegurar el cumplimiento del límite de producción autorizado ambientalmente.	Costos administrativos internos
22	Hacerse cargo de la totalidad de la sobreproducción constatada en el ciclo productivo ocurrido entre 29 de septiembre de 2018 y 21 de marzo de 2020, de conformidad al “Programa de Compensación ROL A-007-2023” que se acompaña en Anexo 5.	Costo incluido en acción N°2
23	Implementar capacitaciones vinculadas al “Procedimiento de Planificación de Producción y Control de Biomasa de CES”.	Costos administrativos internos
24	Implementar Programa de Monitoreo de seguimiento de parámetros ambientales en la columna de agua del CES Punta Lauca.	26.000.000
25	Reportar a la SMA, las variables de biomasa y mortalidad del CES Punta Lauca mediante conexión con sus sistemas informáticos vía API.	341.472 ¹⁹
26	Elaboración, aprobación e implementación de un “Procedimiento de Aseguramiento de Cumplimiento de Límite de Producción en CES” para asegurar el cumplimiento del límite de producción autorizado ambientalmente.	Costos administrativos internos
27	Hacerse cargo de la totalidad de la sobreproducción constatada en el ciclo productivo ocurrido entre 7 de julio de 2020 y 7 de abril de 2022, de conformidad al “Programa de Compensación ROL A-007-2023” que se acompaña en Anexo 6.	Costo incluido en acción N°2
28	Implementar capacitaciones vinculadas al “Procedimiento de Planificación de Producción y Control de Biomasa de CES”.	Costos administrativos internos
29	Implementar Programa de Monitoreo de seguimiento de parámetros ambientales en la columna de agua del CES Punta Lauca.	Costos incluidos en acción N°24
30	Reportar a la SMA, las variables de biomasa y mortalidad del CES Punta Lauca mediante conexión con sus sistemas informáticos vía API.	Costo incluido en la acción N°25.
31	Informar a la Superintendencia del Medio Ambiente, los reportes y medios de verificación que acrediten la ejecución de las acciones comprometidas en el PdC a través de los sistemas digitales que la SMA disponga al efecto para implementar el SPDC.	Costos administrativos internos

¹⁹ El costo de implementación de la conexión del sistema informático vía API asciende a 315 UF considerando los 33 CES objeto de la Autodenuncia. El costo expresado en este PdC considera el valor proporcional a un CES. Para el cálculo del costo en pesos chilenos, se consideró el valor UF del Servicio de Impuestos Internos (SII) del 25 de abril de 2023.

POR TANTO, en consideración a lo expuesto en esta presentación, y en conformidad a lo establecido en los artículos 6, 42, 49 de la LO-SMA y en el D.S. N°30/12, del Ministerio del Medio Ambiente, y sin perjuicio de reiterar la disposición de mi representada a aclarar o complementar cualquier aspecto de la presente propuesta de Programa de Cumplimiento.

SE SOLICITA A UD. tener por presentado Programa de Cumplimiento en tiempo y forma, y en definitiva, aprobarlo, decretando la suspensión del presente procedimiento de sanción.

IV. PLAN DE ACCIONES Y METAS DEL PROGRAMA DE CUMPLIMIENTO

1. DESCRIPCIÓN DEL HECHO QUE CONSTITUYE LA INFRACCIÓN Y SUS EFECTOS		
IDENTIFICADOR DEL HECHO	1	
DESCRIPCIÓN DE LOS HECHOS, ACTOS Y OMISIONES QUE CONSTITUYEN LA INFRACCIÓN	Superar la producción máxima autorizada en el CES BAHÍA BUCKLE , durante el ciclo productivo ocurrido entre 19 de abril de 2018 y 7 de marzo de 2020.	
NORMATIVA PERTINENTE	<p>Considerando 3 de la RCA N°230/2012: <i>"El proyecto corresponde a un centro de engorda de salmonídeos en mar en un área de 20 hectáreas, mediante 24 balsas jaulas de 30 m x 30 m y por 20 m de profundidad, para una producción máxima de 4.320 toneladas de producción y tratamiento de las mortalidades mediante un sistema de ensilaje".</i></p> <p>Considerando 5 de la RCA N°230/2012: <i>"Que, en relación con el cumplimiento de la normativa ambiental aplicable al proyecto [...] cumple con: 5.1.3 [...] D.S. N°320 de 2001 (MINECON) y sus modificaciones, Reglamento Ambiental para la Acuicultura."</i></p>	
DESCRIPCIÓN DE LOS EFECTOS NEGATIVOS PRODUCIDOS POR LA INFRACCIÓN O FUNDAMENTACIÓN DE LA INEXISTENCIA DE EFECTOS NEGATIVOS	<p>I. Conforme los resultados del análisis de efectuado por la consultora ECOTECNOS, de los cuales da cuenta el Informe "Análisis de probables efectos ambientales en CES Bahía Buckle A-007-2023" acompañado en el Anexo 1 de esta presentación, es posible concluir lo siguiente en relación con posibles efectos derivados de la Infracción imputada en el Hecho N°1:</p> <p>Durante el período de mediciones efectuadas en el primer ciclo productivo, en la columna de agua, especialmente en lo que se refiere a las concentraciones de oxígeno disuelto, junto a la ocurrencia puntual de Floraciones Algales Nocivas (FANs), con presencia de especies consideradas "Nocivas" menores al 1% del total de muestreos, junto con otras variables analizadas, dieron cuenta que, para dicho ciclo, imperaron condiciones aeróbicas en la columna de agua, y equivalentes a los registrados por el crucero CIMAR durante el año 1998 y la CPS levantada durante el 2011.</p> <p>El análisis espectral del oxígeno disuelto mostró que tanto para los 5 como los 10 metros de profundidad, los ciclos estacionales (cambio de estación) son los que condicionan preferentemente la magnitud total disponible en la columna</p>	

de agua, siendo responsables de prácticamente el 99% de su valor. De tal modo, que cualquier evento diferente a la estacionalidad (por ejemplo, las intervenciones antrópicas) tendría un efecto menor al 1%, dado que existen muchas más forzantes, tales como, reaireación por vientos intensos, consumos excesivos de oxígeno producto de mayor biomasa o concentración de la misma, entre otros.

Lo anteriormente expuesto deja de manifiesto **que los cambios de estaciones son el fenómeno más importante en la determinación de la concentración de oxígeno disuelto, es decir, que los aumentos de biomasa y sus respectivos alimentos adicionales suministrados, son fenómenos que no aportan significativamente a la concentración de oxígeno disuelto**, pues se encontrarían dentro del conjunto de forzantes extras que solamente y en su conjunto, explican el 1% de la magnitud registrada.

Respecto a los resultados de la INFA para el ciclo productivo 2018-2019, cuya información fue levantada el día 02-05-2019 y entregada el día 20-05-2019, SERNAPESCA emitió su ORD./D.G.A./Nº 140455, de fecha 14 de junio de 2019, en el que se concluye que el CES presenta para el período informado condiciones ambientales **AERÓBICAS**.

II. Conforme los resultados del análisis de efectuado por la consultora ECOTECNOS, de los cuales da cuenta el Informe “Análisis de probables efectos ambientales en 33 Centros de Cultivos” acompañado en el Anexo 1 de esta presentación, es posible concluir lo siguiente en relación con las condiciones ambientales generales de la región de Magallanes:

El análisis de las variables ambientales de manera aislada indicó que **no se evidencia que la presencia de los CES en el entorno genere una afectación directa sobre las matrices ambientales analizadas**, basados en los datos que se tuvieron a disposición para el análisis (sección 5.1.2).

Según los resultados del índice de vulnerabilidad ponderado, la operación de los CES prácticamente no ha modificado su condición, teniendo que en 16 de 17 de los CES en los cuales la condición ambiental post-operación se mantiene y en el restante caso mejora (sección 5.1.2).

Por su parte, en lo que corresponde a los CES aeróbicos de Magallanes, el comportamiento de la serie de tiempo en la mayoría de los CES se desarrolla con calidad de agua aceptable hacia optima, y en algunos casos disminuye a inadecuada, siendo solo casos puntuales dentro del comportamiento total de las series de tiempo (sección 5.3).

FORMA EN QUE SE ELIMINAN O CONTIENEN Y REDUCEN LOS EFECTOS Y FUNDAMENTACIÓN

No se constató la generación de efectos actuales producto de la infracción.

2. PLAN DE ACCIONES Y METAS PARA CUMPLIR CON LA NORMATIVA, Y ELIMINAR O CONTENER Y REDUCIR LOS EFECTOS NEGATIVOS GENERADOS

2.1 METAS

- Cumplir con el límite máximo de producción autorizado ambientalmente, en ciclos productivos futuros, mediante la elaboración e implementación del “Procedimiento de Aseguramiento de Cumplimiento de Límite de Producción en CES” (**Acción 1**); el que será instruido a todos aquellos profesionales y personal que tengan relación directa con la planificación productiva, a través de capacitaciones (**Acción 3**); mejorando el acceso a la información por parte de la Autoridad, mediante el reporte a la SMA vía API de las variables de biomasa y mortalidad del CES Bahía Buckle durante su operación (**Acción 5**).
- Hacerse cargo de la sobreproducción generada en CES Bahía Buckle durante el ciclo productivo ocurrido entre 19 de abril de 2018 y 7 de marzo de 2020, mediante la no siembra de peces en conformidad al Programa de Compensación ROL A-007-2023, acompañado en **Anexo 1 (Acción 2)**.
- Mejorar la información de seguimiento y vigilancia ambiental en el CES Bahía Buckle, mediante la implementación un programa de monitoreo de parámetros ambientales en la columna de agua (**Acción 4**).

2.2 PLAN DE ACCIONES

2.2.1 ACCIONES EJECUTADAS

N° IDENTIFICADOR	DESCRIPCIÓN	FECHA DE IMPLEMENTACIÓN	INDICADORES DE CUMPLIMIENTO	MEDIOS DE VERIFICACIÓN	COSTOS INCURRIDOS
N/A	Acción	No aplica	No aplica	Reporte Inicial	No aplica
	No aplica			No aplica	
	Forma de Implementación				
	No aplica				

2.2.2 ACCIONES EN EJECUCIÓN

N° IDENTIFICADOR	DESCRIPCIÓN	FECHA DE INICIO Y PLAZO DE EJECUCIÓN	INDICADORES DE CUMPLIMIENTO	MEDIOS DE VERIFICACIÓN	COSTOS ESTIMADOS	IMPEDIMENTOS EVENTUALES	
1	Acción			Reporte Inicial	Costos administrativos internos	Impedimentos	
	Elaboración, aprobación e implementación de un "Procedimiento de Aseguramiento de Cumplimiento de Límite de Producción en CES" para asegurar el cumplimiento del límite de producción autorizado ambientalmente.			Procedimiento elaborado, aprobado e implementado de la forma y en plazo comprometido		-Procedimiento de Aseguramiento de Cumplimiento de Límite de Producción en CES, formalizado por el Titular. -Declaración jurada de siembra del período reportado, de ser aplicable. -Declaración jurada de cosecha del período reportado, de ser aplicable. - Certificado Sanitario de movimiento de especies salmónidas, de ser aplicable.	No aplica
	Forma de Implementación			Reportes de avance		Acción alternativa, implicancias y gestiones asociadas al impedimento	
				-Declaración jurada de siembra del período reportado, de ser aplicable. -Declaración jurada de cosecha del período		No aplica	

<p>En marzo de 2023 se inició la elaboración de un “Procedimiento de Aseguramiento de Cumplimiento de Límite de Producción en CES”, el que tiene por objeto asegurar que la producción máxima del CES Bahía Buckle se ajuste a su autorización ambiental, implementando mecanismos de control en la siembra, durante el ciclo y en la cosecha. Dicho procedimiento fue elaborado y aprobado entre marzo y abril de 2023 por Australis, se adjunta en Anexo 1.</p> <p>El referido Procedimiento aborda, en esencia, los siguientes contenidos:</p> <ul style="list-style-type: none"> -Planificación de siembra - Control de siembra - Control de biomasa -Planificación de cosecha -Acciones de ajuste de biomasa <p>En cuanto a la implementación, este Procedimiento se aplicará en</p>			<p>reportado, de ser aplicable.</p> <ul style="list-style-type: none"> - Certificado Sanitario de movimiento de especies salmónidas, de ser aplicable. <p style="text-align: center;">Reporte final</p> <p>Compilado de los verificadores informados en los reportes de avance durante la vigencia del PdC.</p>		
---	--	--	---	--	--

	<p>la medida que el CES Bahía Buckle opere durante la ejecución del PdC.</p> <p>Adicionalmente, se dará cuenta de la implementación de dicho Procedimiento con las respectivas declaraciones juradas de siembra y de cosecha y el Certificado Sanitario de Especies Salmónidas, de ser aplicable.</p>					
--	---	--	--	--	--	--

2.2.3 ACCIONES PRINCIPALES POR EJECUTAR

N° IDENTIFICADOR	DESCRIPCIÓN	FECHA DE INICIO Y PLAZO DE EJECUCIÓN	INDICADORES DE CUMPLIMIENTO	MEDIOS DE VERIFICACIÓN	COSTOS ESTIMADOS	IMPEDIMENTOS EVENTUALES
2	Acción	Mayo 2023 (desistimiento operación CES Córdova 4 en PRS) a agosto 2027 (fecha inicio de segundo ciclo productivo Punta Sur).	No operación de los CES indicados en programa de compensación con peces, en la forma y plazo comprometido.	Reporte de avance	6.919.873	Impedimentos
	<p>Hacerse cargo de la totalidad de la sobreproducción constatada en el ciclo productivo ocurrido entre 19 de abril de 2018 y 7 de marzo de 2020, de conformidad al "Programa de Compensación ROL A-007-2023" que se acompaña en Anexo 1.</p>			<p>-PRS CES Córdova 4 ciclo 2022-2024, CES Skyring 2 ciclo 2023-2026 y CES Punta Sur ciclos 2023-2026 y 2026 y 2029 presentados a SUBPESCA, en caso que aplique al período reportado.</p> <p>-Declaración de intención de siembra CES Punta Sur ciclo 2026-2029, si aplica.</p>		<p>No se encuentre disponible para hacerse cargo de la sobreproducción uno o más de los CES propuestos en la acción principal sea por (i) no contar con INFA aeróbica oficial que habilite a proceder con la compensación al inicio de cada ciclo</p>

					productivo; o (ii) hecho jurídico que impida la operación del centro (pérdida o suspensión total o parcial de licencia).						
Forma de Implementación					Acción alternativa, implicancias y gestiones asociadas al impedimento						
<p>Con el fin de hacerse cargo de la totalidad de la sobreproducción de 4.105 toneladas del CES Bahía Buckle en el ciclo productivo ocurrido entre 19 de abril de 2018 y 7 de marzo de 2020, se compromete el desistimiento de la siembra, y la consiguiente no operación con peces de los CES que se indican.</p> <p>Para la sobreproducción total imputada en este sancionatorio (cargos 1, 2, 3, 4, 5 y 6), se considera el siguiente esquema de compensación:</p>			<p>-En caso de realizarse la producción de algas en alguno de los CES señalados en el Programa de Compensación, se acompañará además la respectiva solicitud de modificación de proyecto técnico y resolución de aprobación de SUBPESCA y los certificados de operación de centros de acuicultura que se declaran por “CCA CCO”.</p>		<p>La configuración de los impedimentos (i) o (ii) en el/los CES inhabilitados, se comunicará a la SMA dentro de 10 días hábiles de la ocurrencia de los mismos, y se informará el o los centros que compensarán</p>						
<table border="1" data-bbox="247 1214 611 1388"> <thead> <tr> <th data-bbox="247 1214 354 1388">CES compensatorio</th> <th data-bbox="354 1214 485 1388">Ciclo productivo</th> <th data-bbox="485 1214 611 1388">Ton</th> </tr> </thead> <tbody> <tr> <td> </td> <td> </td> <td> </td> </tr> </tbody> </table>	CES compensatorio	Ciclo productivo	Ton						Reporte final		<p>sustitutiva o complementariamente al CES total o parcialmente inhabilitado. El o los CES definidos deben contar con licencias vigentes, y presentar características similares al CES</p>
CES compensatorio	Ciclo productivo	Ton									

<table border="1"> <tr> <td>Córdova 4</td> <td>Septiembre 2023 a Noviembre 2024</td> <td>3380</td> </tr> <tr> <td>Punta Sur</td> <td>Agosto 2024 a Enero 2026</td> <td>1645</td> </tr> <tr> <td>Skyring 2</td> <td>Diciembre 2024 a Abril 2026</td> <td>2588</td> </tr> <tr> <td>Punta Sur</td> <td>Agosto 2027 a Enero 2029</td> <td>3240</td> </tr> <tr> <td colspan="2">Total compensado</td> <td>10.853</td> </tr> </table> <p>En el Anexo 1 se acompaña un “Programa de Compensación ROL A-007-2023” con el detalle de la compensación propuesta.</p> <p>En el caso que los CES Skyring 2, Córdova 4 y Punta Sur operen con algas, se acompañarán los antecedentes singularizados en el Reporte de Avance correspondiente.</p>	Córdova 4	Septiembre 2023 a Noviembre 2024	3380	Punta Sur	Agosto 2024 a Enero 2026	1645	Skyring 2	Diciembre 2024 a Abril 2026	2588	Punta Sur	Agosto 2027 a Enero 2029	3240	Total compensado		10.853					<p>inhabilitado conforme a lo señalado en el “Programa de Compensación ROL A-007-2023”, acompañado en Anexo 1.</p>
	Córdova 4	Septiembre 2023 a Noviembre 2024	3380																	
	Punta Sur	Agosto 2024 a Enero 2026	1645																	
	Skyring 2	Diciembre 2024 a Abril 2026	2588																	
	Punta Sur	Agosto 2027 a Enero 2029	3240																	
Total compensado		10.853																		

<p>La idoneidad técnica y ambiental del Programa de Compensación, se acredita en el informe técnico <i>“Análisis de idoneidad ambiental del Plan de compensación por la sobreproducción del Grupo Australis”</i>, de Rodrigo Pardo Luksic, acompañado también en Anexo 1.</p> <p>En caso de requerir ajustes en base a la configuración de alguno de los impedimentos regulados, se procederá conforme a lo indicado en la sección <i>“Acción Alternativa, implicancias y gestiones asociadas al impedimento”</i> de esta acción, y lo dispuesto en el <i>“Programa de Compensación ROL A-007-2023”</i> acompañado en Anexo 1.</p> <p>Para acreditar la ejecución de esta acción se acompañará el desistimiento de la operación de estos CES en el Programa de Manejo Individual de Reducción de Siembra (PRS) correspondiente al ciclo productivo 2023-2024 para el CES Córdova 4, 2024-2026 para</p>					
--	--	--	--	--	--

	el caso de Skyring 2, y 2024-2026 y 2027-2029 para el caso de Punta Sur.					
N° IDENTIFICADOR	DESCRIPCIÓN	FECHA DE INICIO Y PLAZO DE EJECUCIÓN	INDICADORES DE CUMPLIMIENTO	MEDIOS DE VERIFICACIÓN	COSTOS ESTIMADOS	IMPEDIMENTOS EVENTUALES
3	Acción	2 meses desde la notificación de la resolución que aprueba del PdC y durante toda su vigencia	Capacitaciones realizadas en la forma y plazo comprometido.	Reporte de avance	Costos administrativos internos	Impedimentos
	Implementar capacitaciones vinculadas al “Procedimiento de Planificación de Producción y Control de Biomasa de CES”.			-Nómina de profesionales y personal que tenga relación directa con el control de producción. -Correo electrónico que dé cuenta de la difusión del Procedimiento. -Registro de asistencia de capacitaciones anuales, donde se consigne el contenido de la respectiva capacitación. -Capturas de pantalla o Registros fotográficos fechados que acrediten la realización de la capacitación. -Presentación, en formato digital (PowerPoint) de las		No aplica
	Forma de Implementación			Se efectuarán capacitaciones anuales dirigidas a aquellos profesionales y personal que tenga relación directa con el control de producción, esto es, definición de siembra y plan de cosecha y/o participación en su seguimiento y control. El contenido esencial de estas capacitaciones se relacionará con la difusión del contenido del “Procedimiento de Aseguramiento de		Acción alternativa, implicancias y gestiones asociadas al impedimento

	<p>Cumplimiento de Límite de Producción en CES”, debiendo considerar -al menos- lo siguiente:</p> <ul style="list-style-type: none"> - Planificación de siembra - Control de siembra - Control de biomasa - Planificación de cosecha - Acciones de ajuste de biomasa. <p>La realización de estas capacitaciones se compromete dentro de dos meses desde la notificación de la resolución que aprueba el PdC y durante toda su vigencia, y se efectuarán por personal interno de la empresa a cargo del proceso de control de producción.</p> <p>El costo de las capacitaciones corresponde a costos administrativos internos.</p>			<p>capacitaciones, donde figurará el encargado de su realización.</p> <p>Reporte final</p> <p>Compilado de los verificadores informados en los reportes de avance durante la vigencia del PdC.</p>		
N° IDENTIFICADOR	DESCRIPCIÓN	FECHA DE INICIO Y PLAZO DE EJECUCIÓN	INDICADORES DE CUMPLIMIENTO	MEDIOS DE VERIFICACIÓN	COSTOS ESTIMADOS	IMPEDIMENTOS EVENTUALES
	Acción			Reporte de avance		Impedimentos

4	Implementar Programa de Monitoreo de seguimiento de parámetros ambientales en la columna de agua del CES Bahía Buckle.			<ul style="list-style-type: none"> - Registro en planilla Excel de los parámetros medidos durante el período a reportar. - Informes ETFA de medición, muestreo y análisis del periodo a reportar. - Cotizaciones de servicios asociados a programa de seguimiento de parámetros ambientales de columna de agua. 	26.000	No aplica
	Forma de Implementación					Acción alternativa, implicancias y gestiones asociadas al impedimento
	<p>Se establecerá un programa de monitoreo de parámetros ambientales en la columna de agua, que se aplicará en la medida que el CES Bahía Buckle opere, durante la ejecución del PdC. El detalle del programa de monitoreo se acompaña en Anexo 1.</p> <p>El presente programa de monitoreo considerará la realización de tres monitoreos en CES: Un Monitoreo Inicial, al inicio del ciclo productivo (entendiendo por inicio del ciclo productivo desde el fondeo y hasta 30 días de iniciada la siembra); un Monitoreo Basal cuando se haya alcanzado la producción máxima de biomasa; y un Monitoreo Basal posterior a la</p>					Desde la notificación de la resolución que aprueba el PdC y durante toda su vigencia.

<p>cosecha, esto es, dentro de 30 días desde el aviso a Sernapesca de término de ciclo productivo. Adicionalmente, se realizará un Monitoreo Complementario en el caso que sean detectadas concentraciones en parámetros orgánicos y oxígeno del Monitoreo Basal, que sugieran alguna anomalía estadísticamente probada.</p> <p>Dependiendo del tipo de monitoreo (Inicial, Basal o Complementario), los parámetros a monitorear corresponderán a los siguientes:</p> <ul style="list-style-type: none"> - Oxígeno disuelto -Temperatura - Salinidad - pH - Fosfato (como P) - Fósforo - Nitrato - Nitrito - Amonio - Nitrógeno Kjeldahl - Nitrógeno Orgánico - Nitrógeno Total - Aceites y Grasas - Carbono Orgánico Particulado 					
--	--	--	--	--	--

	<ul style="list-style-type: none"> - Carbono Orgánico Total - DBO5 a 20 °C - Sílice, como Silicatos (SiO2) - Sólidos Sedimentables - Sólidos Suspendidos Totales - Turbiedad - Clorofila-a - Feopigmentos <p>Se realizará la medición en 2 estaciones: una cercana al centro de cultivo y otra de control. Ambos puntos muestreados a 9 metros de profundidad de la columna de agua y a 1-2 metros del fondo.</p> <p>Cabe señalar que la profundidad de monitoreo se determina a partir del estándar ASC (<i>Aquaculture Stewardship Council</i>) que se acompaña como apéndice en el programa de monitoreo.</p> <p>Las actividades de medición, muestreo y análisis se realizarán mediante ETFA con alcances autorizados.</p>					
N° IDENTIFIC	DESCRIPCIÓN	FECHA DE INICIO Y PLAZO DE EJECUCIÓN	INDICADORES DE CUMPLIMIENTO	MEDIOS DE VERIFICACIÓN	COSTOS ESTIMADOS	IMPEDIMENTOS EVENTUALES

ADOR						
5	Acción					Reporte de avance
	Reportar a la SMA, las variables de biomasa y mortalidad del CES Bahía Buckle mediante conexión con sus sistemas informáticos vía API.					-Comprobante de carga de procesos en módulo de catastro SMA para uso de API. -Comprobantes de aviso de fallas durante el periodo informado a reportar, en caso de que aplique
	Forma de Implementación					Reporte final
	Se reportará a la SMA, mediante conexión con sus sistemas informáticos vía API, las variables de biomasa y mortalidad del CES Bahía Buckle, con una frecuencia semanal. La conexión se realizará en conformidad con el "Instructivo técnico para la conexión en línea con los sistemas de información de la Superintendencia del Medio Ambiente" aprobada por la Res. Ex. 252/2020 de la SMA.	Dentro de un mes desde la notificación de la aprobación del PdC y durante su vigencia	Variables de biomasa y mortalidad del CES Bahía Buckle reportadas a la SMA vía API en la frecuencia y oportunidad comprometida.			341 ²⁰
						Impedimentos
						No aplica
						Acción alternativa, implicancias y gestiones asociadas al impedimento
						No aplica

²⁰ El costo de implementación de la conexión del sistema informático vía API asciende a 315 UF considerando los 33 CES objeto de la Autodenuncia. El costo expresado en este PdC considera el valor proporcional a un CES. Para el cálculo del costo en pesos chilenos, se consideró el valor UF del Servicio de Impuestos Internos (SII) del 25 de abril de 2023.

	<p>En cuanto a la transmisión de datos, esta aplicará tanto en la medida que el CES Bahía Buckle opere, como que no opere.</p> <p>En documento que se acompaña en Anexo 1, denominado "Introducción a conceptos y cálculos en producción de peces: Dato de biomasa en CES y biomasa de mortalidad en CES" se describe el procedimiento de "FCR" para el cálculo de biomasa en función del alimento y la confirmación de datos finales obtenidos en planta.</p>					
--	---	--	--	--	--	--

2.2.4 ACCIONES ALTERNATIVAS

N° IDENTIFICADOR	DESCRIPCIÓN	ACCIÓN PRINCIPAL ASOCIADA	PLAZO DE EJECUCIÓN	INDICADORES DE CUMPLIMIENTO	MEDIOS DE VERIFICACIÓN	COSTOS ESTIMADOS	
N/A	Acción	No aplica	No aplica	No aplica	Reportes de avance	No aplica	
	No aplica				No aplica		
	Forma de implementación				Reporte final		
	No aplica				No aplica		

1. DESCRIPCIÓN DEL HECHO QUE CONSTITUYE LA INFRACCIÓN Y SUS EFECTOS

IDENTIFICADOR DEL HECHO	2
DESCRIPCIÓN DE LOS HECHOS, ACTOS Y OMISIONES QUE CONSTITUYEN LA INFRACCIÓN	Superar la producción máxima autorizada en el CES BAHÍA BUCKLE , durante el ciclo productivo ocurrido entre 22 de julio de 2020 y 8 de enero de 2022.
NORMATIVA PERTINENTE	<p>Considerando 3 de la RCA N°230/2012: <i>"El proyecto corresponde a un centro de engorda de salmonídeos en mar en un área de 20 hectáreas, mediante 24 balsas jaulas de 30 m x 30 m y por 20 m de profundidad, para una producción máxima de 4.320 toneladas de producción y tratamiento de las mortalidades mediante un sistema de ensilaje".</i></p> <p>Considerando 5 de la RCA N°230/2012: <i>"Que, en relación con el cumplimiento de la normativa ambiental aplicable al proyecto [...] cumple con: 5.1.3 [...] D.S. N°320 de 2001 (MINECON) y sus modificaciones, Reglamento Ambiental para la Acuicultura."</i></p>
DESCRIPCIÓN DE LOS EFECTOS NEGATIVOS PRODUCIDOS POR LA INFRACCIÓN O FUNDAMENTACIÓN DE LA INEXISTENCIA DE EFECTOS NEGATIVOS	<p>I. Conforme los resultados del análisis de efectuado por la consultora ECOTECNOS, de los cuales da cuenta el Informe "Análisis de probables efectos ambientales en CES Bahía Buckle A-007-2023" acompañado en el Anexo 2 de esta presentación, es posible concluir lo siguiente en relación con posibles efectos derivados de la Infracción imputada en el Hecho N°2:</p> <p>Durante el período de mediciones efectuadas en el segundo ciclo productivo, en la columna de agua, especialmente en lo que se refiere a las concentraciones de oxígeno disuelto, junto a la no ocurrencia puntual de Floraciones Algas Nocivas (FANs), en concomitancia con otras variables analizadas, dieron cuenta que, para dicho ciclo, imperaron condiciones aeróbicas en la columna de agua, y equivalentes a los registrados por el crucero CIMAR durante el año 1995 y la CPS levantada durante el 2011.</p> <p>El análisis espectral del oxígeno disuelto mostró que tanto para los 5 como los 10 metros de profundidad, los ciclos estacionales (cambio de estación) son los que condicionan preferentemente la magnitud total disponible en la columna de agua, siendo responsables de prácticamente el 99% de su valor. De tal modo, que cualquier evento diferente a la</p>

estacionalidad (por ejemplo, las intervenciones antrópicas) tendría un efecto menor al 1%, dado que existen muchas más forzantes, tales como, reaireación por vientos intensos, consumos excesivos de oxígeno producto de mayor biomasa o concentración de la misma, entre otros.

Lo anteriormente expuesto deja de manifiesto que **los cambios de estaciones son el fenómeno más importante en la determinación de la concentración de oxígeno disuelto, es decir, que los aumentos de biomasa y sus respectivos alimentos adicionales suministrados, son fenómenos que no aportan significativamente a la concentración de oxígeno disuelto**, pues se encontrarían dentro del conjunto de forzantes extras que solamente y en su conjunto, explican el 1% de la magnitud registrada.

En cuanto a la INFA para el ciclo productivo 2020-2022, cuya información fue levantada el día 22-08-2021 y entregada el día 27-09-2021, SERNAPESCA emitió su ORD./D.G.A./Nº 04186, de fecha 13 de octubre de 2021, en el que se concluye que el centro de cultivo presenta para el período informado condiciones ambientales **AERÓBICAS**.

En tanto, respecto a los **contenidos de nutrientes en la columna de agua**, conforme a los análisis realizados, es posible señalar que, durante el período de mediciones efectuados para el segundo ciclo productivo, **las aguas marinas presentaron concentraciones acordes a lo esperable para la Región de Magallanes**.

II. Conforme los resultados del análisis de efectuado por la consultora ECOTECNOS, de los cuales da cuenta el Informe “Análisis de probables efectos ambientales en 33 Centros de Cultivos” acompañado en el Anexo 2 de esta presentación, es posible concluir lo siguiente en relación con las condiciones ambientales generales de la región de Magallanes:

El análisis de las variables ambientales de manera aislada indicó que **no se evidencia que la presencia de los CES en el entorno genere una afectación directa sobre las matrices ambientales analizadas**, basados en los datos que se tuvieron a disposición para el análisis (sección 5.1.2).

Según los resultados del índice de vulnerabilidad ponderado, la operación de los CES prácticamente no ha modificado su condición, teniendo que en 16 de 17 de los CES en los cuales la condición ambiental post-operación se mantiene y en el restante caso mejora (sección 5.1.2).

Por su parte, en lo que corresponde a los CES aeróbicos de Magallanes, el comportamiento de la serie de tiempo en la mayoría de los CES se desarrolla con calidad de agua aceptable hacia óptima, y en algunos casos disminuye a inadecuada, siendo solo casos puntuales dentro del comportamiento total de las series de tiempo (sección 5.3).

FORMA EN QUE SE ELIMINAN O CONTIENEN Y REDUCEN LOS EFECTOS Y FUNDAMENTACIÓN EN CASO EN QUE NO PUEDAN SER ELIMINADOS

No se constató la generación de efectos actuales producto de la infracción.

2. PLAN DE ACCIONES Y METAS PARA CUMPLIR CON LA NORMATIVA, Y ELIMINAR O CONTENER Y REDUCIR LOS EFECTOS NEGATIVOS GENERADOS

2.1 METAS

- Cumplir con el límite máximo de producción autorizado ambientalmente, en ciclos productivos futuros, mediante la elaboración e implementación del “Procedimiento de Aseguramiento de Cumplimiento de Límite de Producción en CES” (**Acción 6**); el que será instruido a todos aquellos profesionales y personal que tengan relación directa con la planificación productiva, a través de capacitaciones (**Acción 8**); mejorando el acceso a la información por parte de la Autoridad, mediante el reporte a la SMA vía API de las variables de biomasa y mortalidad del CES Bahía Buckle durante su operación (**Acción 10**).
- Hacerse cargo de la sobreproducción generada en CES Bahía Buckle durante el ciclo productivo ocurrido entre 19 de abril de 2018 y 7 de marzo de 2020, mediante la no siembra de peces en conformidad al Programa de Compensación ROL A-007-2023, acompañado en **Anexo 1 (Acción 7)**.
- Mejorar la información de seguimiento y vigilancia ambiental en el CES Bahía Buckle, mediante la implementación un programa de monitoreo de parámetros ambientales en la columna de agua (**Acción 9**).

2.2 PLAN DE ACCIONES

2.2.1 ACCIONES EJECUTADAS

N° IDENTIFICADOR	DESCRIPCIÓN	FECHA DE IMPLEMENTACIÓN	INDICADORES DE CUMPLIMIENTO	MEDIOS DE VERIFICACIÓN	COSTOS INCURRIDOS
N/A	Acción	No aplica	No aplica	Reporte Inicial	No aplica

No aplica				No aplica		
Forma de Implementación						
No aplica						

2.2.2 ACCIONES EN EJECUCIÓN

N° IDENTIFICADOR	DESCRIPCIÓN	FECHA DE INICIO Y PLAZO DE EJECUCIÓN	INDICADORES DE CUMPLIMIENTO	MEDIOS DE VERIFICACIÓN	COSTOS ESTIMADOS	IMPEDIMENTOS EVENTUALES
	Acción			Reporte Inicial		Impedimentos
6	Elaboración, aprobación e implementación de un "Procedimiento de Aseguramiento de Cumplimiento de Límite de Producción en CES" para asegurar el cumplimiento del límite de producción autorizado ambientalmente.	Marzo de 2023 y durante toda la ejecución del PdC	Procedimiento elaborado, aprobado e implementado de la forma y en plazo comprometido	-Procedimiento de Aseguramiento de Cumplimiento de Límite de Producción en CES, formalizado por el Titular. -Declaración jurada de siembra del período reportado, de ser aplicable. -Declaración jurada de cosecha del período reportado, de ser aplicable. - Certificado Sanitario de movimiento de especies salmónidas, de ser aplicable.	Costos administrativos internos	No aplica
				Reportes de avance		

Forma de Implementación					Acción alternativa, implicancias y gestiones asociadas al impedimento
<p>En marzo de 2023 se inició la elaboración de un “Procedimiento de Aseguramiento de Cumplimiento de Límite de Producción en CES”, el que tiene por objeto asegurar que la producción máxima del CES Bahía Buckle se ajuste a su autorización ambiental, implementando mecanismos de control en la siembra, durante el ciclo y en la cosecha. Dicho procedimiento fue elaborado y aprobado entre marzo y abril de 2023 por Australis, se adjunta en Anexo 2.</p> <p>El referido Procedimiento aborda, en esencia, los siguientes contenidos:</p> <ul style="list-style-type: none"> -Planificación de siembra - Control de siembra - Control de biomasa -Planificación de cosecha -Acciones de ajuste de biomasa 			<p>-Declaración jurada de siembra del período reportado, de ser aplicable.</p> <p>-Declaración jurada de cosecha del período reportado, de ser aplicable.</p> <p>- Certificado Sanitario de movimiento de especies salmónidas, de ser aplicable.</p> <p style="text-align: center;">Reporte final</p> <p>Compilado de los verificadores informados en los reportes de avance durante la vigencia del PdC.</p>		<p>No aplica</p>

	<p>En cuanto a la implementación, este Procedimiento se aplicará en la medida que el CES Bahía Buckle opere durante la ejecución del PdC.</p> <p>Adicionalmente, se dará cuenta de la implementación de dicho Procedimiento con las respectivas declaraciones juradas de siembra y de cosecha y el Certificado Sanitario de Especies Salmónidas, de ser aplicable.</p>					
--	--	--	--	--	--	--

2.2.3 ACCIONES PRINCIPALES POR EJECUTAR

N° IDENTIFICADOR	DESCRIPCIÓN	FECHA DE INICIO Y PLAZO DE EJECUCIÓN	INDICADORES DE CUMPLIMIENTO	MEDIOS DE VERIFICACIÓN	COSTOS ESTIMADOS	IMPEDIMENTOS EVENTUALES
7	Acción	Mayo 2023 (desistimiento operación CES Córdova 4 en PRS) a agosto 2027 (fecha inicio de segundo ciclo productivo Punta Sur).	No operación de los CES indicados en programa de compensación con peces, en la forma y plazo comprometido.	Reporte de avance	Costo incluido en acción N°2	Impedimentos
	Hacerse cargo de la totalidad de la sobreproducción constatada en el ciclo productivo ocurrido entre 22 de julio de 2020 y 8 de enero de 2022, de conformidad al "Programa de Compensación			-PRS CES Córdova 4 ciclo 2022-2024, CES Skyring 2 ciclo 2023-2026 y CES Punta Sur ciclos 2023-2026 y 2026 y 2029 presentados a SUBPESCA, en caso que aplique al período reportado.		No se encuentre disponible para hacerse cargo de la sobreproducción uno o más de los CES propuestos en la acción principal sea por (i) no contar con INFA aeróbica oficial

<p>ROL A-007-2023” que se acompaña en Anexo 2.</p>			<p>-Declaración de intención de siembra CES Punta Sur ciclo 2026-2029, si aplica. -En caso de realizarse la producción de algas en alguno de los CES señalados en el Programa de Compensación, se acompañará además la respectiva solicitud de modificación de proyecto técnico y resolución de aprobación de SUBPESCA y los certificados de operación de centros de acuicultura que se declaran por “CCA CCO”.</p>		<p>que habilite a proceder con la compensación al inicio de cada ciclo productivo; o (ii) hecho jurídico que impida la operación del centro (pérdida o suspensión total o parcial de licencia).</p>
<p>Forma de Implementación</p>					<p>Acción alternativa, implicancias y gestiones asociadas al impedimento</p>
<p>Con el fin de hacerse cargo de la totalidad de la sobreproducción de 2.187 toneladas del CES Bahía Buckle en el ciclo productivo ocurrido entre 22 de julio de 2020 y 8 de enero de 2022, se compromete el desistimiento de la siembra, y la consiguiente no operación con peces de los CES que se indican.</p> <p>Para la sobreproducción total imputada en este sancionatorio (cargos 1, 2, 3, 4, 5 y 6), se considera el siguiente esquema de compensación:</p>			<p>Reporte final</p>		<p>La configuración de los impedimentos (i) o (ii) en el/los CES inhabilitados, se comunicará a la SMA dentro de 10 días hábiles de la ocurrencia de los mismos, y se informará el o los centros que compensarán sustitutiva o complementariamente al CES total o parcialmente inhabilitado. El o los CES definidos deben contar con</p>
			<p>Compilado de los verificadores informados en los reportes de avance durante la vigencia del PdC.</p>		

CES compensatorio	Ciclo productivo	Ton					
Córdova 4	Septiembre 2023 a Noviembre 2024	3380					licencias vigentes, y presentar características similares al CES inhabilitado conforme a lo señalado en el “Programa de Compensación ROL A-007-2023”, acompañado en Anexo 2.
Punta Sur	Agosto 2024 a Enero 2026	1645					
Skyring 2	Diciembre 2024 a Abril 2026	2588					
Punta Sur	Agosto 2027 a Enero 2029	3240					
Total compensado		10.853					
<p>En el Anexo 2 se acompaña un “Programa de Compensación ROL A-007-2023” con el detalle de la compensación propuesta.</p> <p>En el caso que los CES Skyring 2, Córdova 4 y Punta Sur operen</p>							

<p>con algas, se acompañarán los antecedentes singularizados en el Reporte de Avance correspondiente.</p> <p>La idoneidad técnica y ambiental del Programa de Compensación, se acredita en el informe técnico <i>“Análisis de idoneidad ambiental del Plan de compensación por la sobreproducción del Grupo Australis”</i>, de Rodrigo Pardo Luksic, acompañado también en Anexo 2.</p> <p>En caso de requerir ajustes en base a la configuración de alguno de los impedimentos regulados, se procederá conforme a lo indicado en la sección “Acción Alternativa, implicancias y gestiones asociadas al impedimento” de esta acción, y lo dispuesto en el “Programa de Compensación ROL A-007-2023” acompañado en Anexo 2.</p> <p>Para acreditar la ejecución de esta acción se acompañará el desistimiento de la operación de estos CES en el Programa de</p>					
--	--	--	--	--	--

	Manejo Individual de Reducción de Siembra (PRS) correspondiente al ciclo productivo 2023-2024 para el CES Córdoba 4, 2024-2026 para el caso de Skyring 2, y 2024-2026 y 2027-2029 para el caso de Punta Sur.					
N° IDENTIFICADOR	DESCRIPCIÓN	FECHA DE INICIO Y PLAZO DE EJECUCIÓN	INDICADORES DE CUMPLIMIENTO	MEDIOS DE VERIFICACIÓN	COSTOS ESTIMADOS	IMPEDIMENTOS EVENTUALES
8	Acción	2 meses desde la notificación de la resolución que aprueba del PdC y durante toda su vigencia	Capacitaciones realizadas en la forma y plazo comprometido.	Reporte de avance	Costos administrativos internos	Impedimentos
	Implementar capacitaciones vinculadas al “Procedimiento de Planificación de Producción y Control de Biomasa de CES”.			-Nómina de profesionales y personal que tenga relación directa con el control de producción. -Correo electrónico que dé cuenta de la difusión del Procedimiento. -Registro de asistencia de capacitaciones anuales, donde se consigne el contenido de la respectiva capacitación. -Capturas de pantalla o Registros fotográficos fechados que acrediten		No aplica
	Forma de Implementación			Se efectuarán capacitaciones anuales dirigidas a aquellos profesionales y personal que tenga relación directa con el control de producción, esto es, definición de siembra y plan de cosecha y/o participación en su seguimiento y control.		Acción alternativa, implicancias y gestiones asociadas al impedimento

	<p>El contenido esencial de estas capacitaciones se relacionará con la difusión del contenido del “Procedimiento de Aseguramiento de Cumplimiento de Límite de Producción en CES”, debiendo considerar -al menos- lo siguiente:</p> <ul style="list-style-type: none"> - Planificación de siembra - Control de siembra - Control de biomasa - Planificación de cosecha - Acciones de ajuste de biomasa. <p>La realización de estas capacitaciones se compromete dentro de dos meses desde la notificación de la resolución que aprueba el PdC y durante toda su vigencia, y se efectuarán por personal interno de la empresa a cargo del proceso de control de producción.</p>			<p>la realización de la capacitación. -Presentación, en formato digital (PowerPoint) de las capacitaciones, donde figurará el encargado de su realización.</p> <p style="text-align: center;">Reporte final</p> <p>Compilado de los verificadores informados en los reportes de avance durante la vigencia del PdC.</p>		
N° IDENTIFICADOR	DESCRIPCIÓN	FECHA DE INICIO Y PLAZO DE EJECUCIÓN	INDICADORES DE CUMPLIMIENTO	MEDIOS DE VERIFICACIÓN	COSTOS ESTIMADOS	IMPEDIMENTOS EVENTUALES

9	Acción			Reporte de avance		Impedimentos
	Implementar Programa de Monitoreo de seguimiento de parámetros ambientales en la columna de agua del CES Bahía Buckle.			- Registro en planilla Excel de los parámetros medidos durante el período a reportar. - Informes ETFA de medición, muestreo y análisis del periodo a reportar. - Cotizaciones de servicios asociados a programa de seguimiento de parámetros ambientales de columna de agua.		No aplica
	Forma de Implementación			Reporte final		Acción alternativa, implicancias y gestiones asociadas al impedimento
	Se establecerá un programa de monitoreo de parámetros ambientales en la columna de agua, que se aplicará en la medida que el CES Bahía Buckle opere, durante la ejecución del PdC. El detalle del programa de monitoreo se acompaña en Anexo 2. El presente programa de monitoreo considerará la realización de tres monitoreos en CES: Un Monitoreo Inicial , al inicio del ciclo productivo (entendiendo por inicio del ciclo productivo desde el fondeo y hasta 30 días de iniciada la siembra); un Monitoreo Basal cuando se haya alcanzado la producción máxima de biomasa; y un	Desde la notificación de la resolución que aprueba el PdC y durante toda su vigencia.	Implementación del programa de monitoreo en la forma y plazos indicados	Costos incluidos en acción N°4	No aplica	

<p>Monitoreo Basal posterior a la cosecha, esto es, dentro de 30 días desde el aviso a Sernapesca de término de ciclo productivo. Adicionalmente, se realizará un Monitoreo Complementario en el caso que sean detectadas concentraciones en parámetros orgánicos y oxígeno del Monitoreo Basal, que sugieran alguna anomalía estadísticamente probada.</p> <p>Dependiendo del tipo de monitoreo (Inicial, Basal o Complementario), los parámetros a monitorear corresponderán a los siguientes:</p> <ul style="list-style-type: none"> - Oxígeno disuelto -Temperatura - Salinidad - pH - Fosfato (como P) - Fósforo - Nitrato - Nitrito - Amonio - Nitrógeno Kjeldahl - Nitrógeno Orgánico - Nitrógeno Total - Aceites y Grasas 					
---	--	--	--	--	--

	<ul style="list-style-type: none"> - Carbono Orgánico Particulado - Carbono Orgánico Total - DBO5 a 20 °C - Sílice, como Silicatos (SiO2) - Sólidos Sedimentables - Sólidos Suspendidos Totales - Turbiedad - Clorofila-a - Feopigmentos <p>Se realizará la medición en 2 estaciones: una cercana al centro de cultivo y otra de control. Ambos puntos muestreados a 9 metros de profundidad de la columna de agua y a 1-2 metros del fondo.</p> <p>Cabe señalar que la profundidad de monitoreo se determina a partir del estándar ASC (<i>Aquaculture Stewardship Council</i>) que se acompaña como apéndice en el programa de monitoreo.</p> <p>Las actividades de medición, muestreo y análisis se realizarán mediante ETFA con alcances autorizados.</p>					
N° IDENTIFIC	DESCRIPCIÓN	FECHA DE INICIO Y PLAZO DE EJECUCIÓN	INDICADORES DE CUMPLIMIENTO	MEDIOS DE VERIFICACIÓN	COSTOS ESTIMADOS	IMPEDIMENTOS EVENTUALES

AD OR						
10	Acción				Reporte de avance	Impedimentos
	Reportar a la SMA, las variables de biomasa y mortalidad del CES Bahía Buckle mediante conexión con sus sistemas informáticos vía API.				-Comprobante de carga de procesos en módulo de catastro SMA para uso de API. -Comprobantes de aviso de fallas durante el periodo informado a reportar, en caso de que aplique	No aplica
	Forma de Implementación				Reporte final	Acción alternativa, implicancias y gestiones asociadas al impedimento
	Se reportará a la SMA, mediante conexión con sus sistemas informáticos vía API, las variables de biomasa y mortalidad del CES Bahía Buckle, con una frecuencia semanal. La conexión se realizará en conformidad con el "Instructivo técnico para la conexión en línea con los sistemas de información de la Superintendencia del Medio Ambiente" aprobada por la Res. Ex. 252/2020 de la SMA. En cuanto a la transmisión de datos, esta aplicará tanto en la medida que el CES Bahía Buckle opere, como que no opere.	Dentro de un mes desde la notificación de la aprobación del PdC y durante su vigencia	Variab les de biomasa y mortalidad del CES Bahía Buckle reportadas a la SMA vía API en la frecuencia y oportunidad comprometida.		Costo incluido en la acción N°5.	No aplica

	<p>En documento que se acompaña en Anexo 2, denominado "Introducción a conceptos y cálculos en producción de peces: Dato de biomasa en CES y biomasa de mortalidad en CES" se describe el procedimiento de "FCR" para el cálculo de biomasa en función del alimento y la confirmación de datos finales obtenidos en planta.</p>					
--	--	--	--	--	--	--

2.2.4 ACCIONES ALTERNATIVAS

N° IDENTIFICADOR	DESCRIPCIÓN	ACCIÓN PRINCIPAL ASOCIADA	PLAZO DE EJECUCIÓN	INDICADORES DE CUMPLIMIENTO	MEDIOS DE VERIFICACIÓN	COSTOS ESTIMADOS	
N/A	Acción	No aplica	No aplica	No aplica	Reportes de avance	No aplica	
	No aplica				No aplica		
	Forma de implementación				Reporte final		
	No aplica				No aplica		

1. DESCRIPCIÓN DEL HECHO QUE CONSTITUYE LA INFRACCIÓN Y SUS EFECTOS

IDENTIFICADOR DEL HECHO	3	
DESCRIPCIÓN DE LOS HECHOS, ACTOS Y OMISIONES QUE CONSTITUYEN LA INFRACCIÓN	Superar la producción máxima autorizada en el CES PUERTO BROWN , durante el ciclo productivo ocurrido entre 8 de junio de 2018 y 1 de enero de 2020.	
NORMATIVA PERTINENTE	<p>Considerando 4.1 de la RCA N°48/2015: <i>“El proyecto corresponde a la instalación de un nuevo centro de cultivo de Salmónidos, con el objeto de producir 3240 toneladas, mediante la instalación de 18 balsas jaulas de 30x30x20 metros, en un área de 10 hectáreas. Para el tratamiento de las mortalidades se usará sistema de ensilaje.”</i></p> <p>Considerando 7 de la RCA N°48/2015: <i>“Que, de acuerdo a los antecedentes que constan en el expediente de evaluación, la forma de cumplimiento de la normativa de carácter ambiental aplicable al Proyecto es la siguiente:</i> 7.1.2 [...] D.S. MINECON 320/01 Reglamento Ambiental para la acuicultura y sus modificaciones.”</p>	
DESCRIPCIÓN DE LOS EFECTOS NEGATIVOS PRODUCIDOS POR LA INFRACCIÓN O FUNDAMENTACIÓN DE LA INEXISTENCIA DE EFECTOS NEGATIVOS	<p>I. Conforme los resultados del análisis de efectuado por la consultora ECOTECNOS, de los cuales da cuenta el Informe “Análisis de probables efectos ambientales en CES Puerto Brown A-007-2023” acompañado en el Anexo 3 de esta presentación, es posible concluir lo siguiente en relación con posibles efectos derivados de la Infracción imputada en el Hecho N°3:</p> <p>Durante el período de mediciones efectuadas en el primer ciclo productivo, en la columna de agua, especialmente en lo que se refiere a las concentraciones de oxígeno disuelto, junto a la ocurrencia puntual de Floraciones Algales Nocivas (FANs), con presencia de especies consideradas “Nocivas” menores al 1% del total de muestreos, junto con otras variables analizadas, dieron cuenta que, para dicho ciclo, imperaron condiciones aeróbicas en la columna de agua, y equivalentes a los registrados por el crucero CIMAR durante el año 1998 y la CPS levantada durante el 2014.</p> <p>El análisis espectral del oxígeno disuelto mostró que tanto para los 5 como los 10 metros de profundidad, los ciclos estacionales (cambio de estación) son los que condicionan preferentemente la magnitud total disponible en la columna de agua, siendo responsables de prácticamente el 98% de su valor. De tal modo, que cualquier evento diferente a la estacionalidad (por ejemplo, las intervenciones antrópicas) tendría un efecto menor al 2%, dado que existen muchas más forzantes, tales como, reaireación por vientos intensos, consumos excesivos de oxígeno producto de mayor biomasa o concentración de la misma, entre otros.</p>	

Lo anteriormente expuesto deja de manifiesto que **los cambios de estaciones son el fenómeno más importante en la determinación de la concentración de oxígeno disuelto, es decir, que los aumentos de biomasa y sus respectivos alimentos adicionales suministrados, son fenómenos que no aportan significativamente a la concentración de oxígeno disuelto**, pues se encontrarían dentro del conjunto de forzantes extras que solamente y en su conjunto, explican el 1% de la magnitud registrada.

Respecto a los resultados de la INFA para el ciclo productivo 2018-2020, cuya información fue levantada el día 04-05-2019 y entregada el día 20-05-2019, SERNAPESCA emitió su ORD./D.G.A./Nº 140123, de fecha 3 de junio de 2019, en el que se concluye que el CES presenta para el período informado condiciones ambientales **AERÓBICAS**.

II. Conforme los resultados del análisis de efectuado por la consultora ECOTECNOS, de los cuales da cuenta el Informe “Análisis de probables efectos ambientales en 33 Centros de Cultivos” acompañado en el Anexo 3 de esta presentación, es posible concluir lo siguiente en relación con las condiciones ambientales generales de la región de Magallanes:

El análisis de las variables ambientales de manera aislada indicó que **no se evidencia que la presencia de los CES en el entorno genere una afectación directa sobre las matrices ambientales analizadas**, basados en los datos que se tuvieron a disposición para el análisis (sección 5.1.2).

Según los resultados del índice de vulnerabilidad ponderado, la operación de los CES prácticamente no ha modificado su condición, teniendo que en 16 de 17 de los CES en los cuales la condición ambiental post-operación se mantiene y en el restante caso mejora (sección 5.1.2).

Por su parte, en lo que corresponde a los CES aeróbicos de Magallanes, el comportamiento de la serie de tiempo en la mayoría de los CES se desarrolla con calidad de agua aceptable hacia optima, y en algunos casos disminuye a inadecuada, siendo solo casos puntuales dentro del comportamiento total de las series de tiempo (sección 5.3).

FORMA EN QUE SE ELIMINAN O CONTIENEN Y REDUCEN LOS EFECTOS Y FUNDAMENTACIÓN EN CASO EN QUE NO PUEDAN SER ELIMINADOS

No se constató la generación de efectos actuales producto de la infracción.

2. PLAN DE ACCIONES Y METAS PARA CUMPLIR CON LA NORMATIVA, Y ELIMINAR O CONTENER Y REDUCIR LOS EFECTOS NEGATIVOS GENERADOS

2.1 METAS

- Cumplir con el límite máximo de producción autorizado ambientalmente, en ciclos productivos futuros, mediante la elaboración e implementación del “Procedimiento de Aseguramiento de Cumplimiento de Límite de Producción en CES” (**Acción 11**); el que será instruido a todos aquellos profesionales y personal que tengan relación directa con la planificación productiva, a través de capacitaciones (**Acción 13**); mejorando el acceso a la información por parte de la Autoridad, mediante el reporte a la SMA vía API de las variables de biomasa y mortalidad del CES Puerto Brown durante su operación (**Acción 15**).
- Hacerse cargo de la sobreproducción generada en CES Puerto Brown durante el ciclo productivo ocurrido entre 8 de junio de 2018 y 1 de enero de 2020, mediante la no siembra de peces en conformidad al Programa de Compensación ROL A-007-2023, acompañado en **Anexo 3 (Acción 12)**.
- Mejorar la información de seguimiento y vigilancia ambiental en el CES Puerto Brown, mediante la implementación un programa de monitoreo de parámetros ambientales en la columna de agua (**Acción 14**).

2.2 PLAN DE ACCIONES

2.2.1 ACCIONES EJECUTADAS

N° IDENTIFICADOR	DESCRIPCIÓN	FECHA DE IMPLEMENTACIÓN	INDICADORES DE CUMPLIMIENTO	MEDIOS DE VERIFICACIÓN	COSTOS INCURRIDOS
N/A	Acción	No aplica	No aplica	Reporte Inicial	No aplica
	No aplica			No aplica	
	Forma de Implementación				
	No aplica				

2.2.2 ACCIONES EN EJECUCIÓN

N° IDENTIFIC	DESCRIPCIÓN	FECHA DE INICIO Y PLAZO DE EJECUCIÓN	INDICADORES DE CUMPLIMIENTO	MEDIOS DE VERIFICACIÓN	COSTOS ESTIMADOS	IMPEDIMENTOS EVENTUALES
--------------	-------------	--------------------------------------	-----------------------------	------------------------	------------------	-------------------------

ADOR							
11	Acción	Elaboración, aprobación e implementación de un "Procedimiento de Aseguramiento de Cumplimiento de Límite de Producción en CES" para asegurar el cumplimiento del límite de producción autorizado ambientalmente.	Marzo de 2023 y durante toda la ejecución del PdC	Procedimiento elaborado, aprobado e implementado de la forma y en plazo comprometido	Reporte Inicial	Costos administrativos internos	Impedimentos
	-Procedimiento de Aseguramiento de Cumplimiento de Límite de Producción en CES, formalizado por el Titular. -Declaración jurada de siembra del período reportado, de ser aplicable. -Declaración jurada de cosecha del período reportado, de ser aplicable. - Certificado Sanitario de movimiento de especies salmónidas, de ser aplicable.				No aplica		
	Reportes de avance				Acción alternativa, implicancias y gestiones asociadas al impedimento		
	Forma de Implementación				-Declaración jurada de siembra del período reportado, de ser aplicable. -Declaración jurada de cosecha del período reportado, de ser aplicable. - Certificado Sanitario de movimiento de		No aplica

<p>Producción en CES”, el que tiene por objeto asegurar que la producción máxima del CES Puerto Brown se ajuste a su autorización ambiental, implementando mecanismos de control en la siembra, durante el ciclo y en la cosecha. Dicho procedimiento fue elaborado y aprobado entre marzo y abril de 2023 por Australis, se adjunta en Anexo 3.</p> <p>El referido Procedimiento aborda, en esencia, los siguientes contenidos:</p> <ul style="list-style-type: none"> -Planificación de siembra - Control de siembra - Control de biomasa -Planificación de cosecha -Acciones de ajuste de biomasa <p>En cuanto a la implementación, este Procedimiento se aplicará en la medida que el CES Bahía Buckle opere durante la ejecución del PdC.</p>			<p>especies salmónidas, de ser aplicable.</p> <p style="text-align: center;">Reporte final</p> <p>Compilado de los verificadores informados en los reportes de avance durante la vigencia del PdC.</p>		
--	--	--	---	--	--

	Adicionalmente, se dará cuenta de la implementación de dicho Procedimiento con las respectivas declaraciones juradas de siembra y de cosecha y el Certificado Sanitario de Movimiento de Especies Salmónidas, de ser aplicable.					
--	---	--	--	--	--	--

2.2.3 ACCIONES PRINCIPALES POR EJECUTAR

N° IDENTIFICADOR	DESCRIPCIÓN	FECHA DE INICIO Y PLAZO DE EJECUCIÓN	INDICADORES DE CUMPLIMIENTO	MEDIOS DE VERIFICACIÓN	COSTOS ESTIMADOS	IMPEDIMENTOS EVENTUALES
	Acción			Reporte de avance		Impedimentos
12	Hacerse cargo de la totalidad de la sobreproducción constatada en el ciclo productivo ocurrido entre 8 de junio de 2018 y 1 de enero de 2020, de conformidad al "Programa de Compensación ROL A-007-2023" que se acompaña en Anexo 3 .	Mayo 2023 (desistimiento operación CES Córdova 4 en PRS) a agosto 2027 (fecha inicio de segundo ciclo productivo Punta Sur).	No operación de los CES indicados en programa de compensación con peces, en la forma y plazo comprometido.	-PRS CES Córdova 4 ciclo 2022-2024, CES Skyring 2 ciclo 2023-2026 y CES Punta Sur ciclos 2023-2026 y 2026 y 2029 presentados a SUBPESCA, en caso que aplique al período reportado. -Declaración de intención de siembra CES Punta Sur ciclo 2026-2029, si aplica. -En caso de realizarse la producción de algas en	Costo incluido en acción N°2	No se encuentre disponible para hacerse cargo de la sobreproducción uno o más de los CES propuestos en la acción principal sea por (i) no contar con INFA aeróbica oficial que habilite a proceder con la compensación al inicio de cada ciclo productivo; o (ii) hecho jurídico que

				<p>alguno de los CES señalados en el Programa de Compensación, se acompañará además la respectiva solicitud de modificación de proyecto técnico y resolución de aprobación de SUBPESCA y los certificados de operación de centros de acuicultura que se declaran por “CCA CCO”.</p>	<p>impida la operación del centro (pérdida o suspensión total o parcial de licencia).</p>
	<p>Forma de Implementación</p>			<p>Reporte final</p>	<p>Acción alternativa, implicancias y gestiones asociadas al impedimento</p>
	<p>Con el fin de hacerse cargo de la totalidad de la sobreproducción de 339 toneladas del CES Puerto Brown en el ciclo productivo ocurrido entre 8 de junio de 2018 y 1 de enero de 2020, se compromete el desistimiento de la siembra, y la consiguiente no operación con peces de los CES que se indican.</p> <p>Para la sobreproducción total imputada en este sancionatorio (cargos 1, 2, 3, 4, 5 y 6), se considera el siguiente esquema de compensación:</p>			<p>Compilado de los verificadores informados en los reportes de avance durante la vigencia del PdC.</p>	<p>La configuración de los impedimentos (i) o (ii) en el/los CES inhabilitados, se comunicará a la SMA dentro de 10 días hábiles de la ocurrencia de los mismos, y se informará el o los centros que compensarán sustitutiva o complementariamente al CES total o parcialmente inhabilitado.</p>

CES compensatorio	Ciclo productivo	Ton				
Córdova 4	Septiembre 2023 a Noviembre 2024	3380				El o los CES definidos deben contar con licencias vigentes, y presentar características similares al CES inhabilitado conforme a lo señalado en el "Programa de Compensación ROL A-007-2023", acompañado en Anexo 3.
Punta Sur	Agosto 2024 a Enero 2026	1645				
Skyring 2	Diciembre 2024 a Abril 2026	2588				
Punta Sur	Agosto 2027 a Enero 2029	3240				
Total compensado		10.853				
En el Anexo 3 se acompaña un "Programa de Compensación ROL A-007-2023" con el detalle de la compensación propuesta.						

<p>En el caso que los CES Skyring 2, Córdoba 4 y Punta Sur operen con algas, se acompañarán los antecedentes singularizados en el Reporte de Avance correspondiente.</p> <p>La idoneidad técnica y ambiental del Programa de Compensación, se acredita en el informe técnico <i>“Análisis de idoneidad ambiental del Plan de compensación por la sobreproducción del Grupo Australis”</i>, de Rodrigo Pardo Luksic, acompañado también en Anexo 3.</p> <p>En caso de requerir ajustes en base a la configuración de alguno de los impedimentos regulados, se procederá conforme a lo indicado en la sección <i>“Acción Alternativa, implicancias y gestiones asociadas al impedimento”</i> de esta acción, y lo dispuesto en el <i>“Programa de Compensación ROL A-007-2023”</i> acompañado en Anexo 3.</p> <p>Para acreditar la ejecución de esta acción se acompañará el</p>					
--	--	--	--	--	--

	desistimiento de la operación de estos CES en el Programa de Manejo Individual de Reducción de Siembra (PRS) correspondiente al ciclo productivo 2023-2024 para el CES Córdoba 4, 2024-2026 para el caso de Skyring 2, y 2024-2026 y 2027-2029 para el caso de Punta Sur.					
N° IDENTIFICADOR	DESCRIPCIÓN	FECHA DE INICIO Y PLAZO DE EJECUCIÓN	INDICADORES DE CUMPLIMIENTO	MEDIOS DE VERIFICACIÓN	COSTOS ESTIMADOS	IMPEDIMENTOS EVENTUALES
13	Acción	2 meses desde la notificación de la resolución que aprueba del PdC y durante toda su vigencia	Capacitaciones realizadas en la forma y plazo comprometido.	Reporte de avance	Costos administrativos internos	Impedimentos
	Implementar capacitaciones vinculadas al “Procedimiento de Planificación de Producción y Control de Biomasa de CES”.			-Nómina de profesionales y personal que tenga relación directa con el control de producción. -Correo electrónico que dé cuenta de la difusión del Procedimiento. -Registro de asistencia de capacitaciones anuales, donde se consigne el contenido de la respectiva capacitación.		No aplica
	Forma de Implementación					Acción alternativa, implicancias y gestiones asociadas al impedimento
	Se efectuarán capacitaciones anuales dirigidas a aquellos profesionales y personal que tenga relación directa con el control de producción, esto es, definición de siembra y plan de					No aplica

<p>cosecha y/o participación en su seguimiento y control.</p> <p>El contenido esencial de estas capacitaciones se relacionará con la difusión del contenido del “Procedimiento de Aseguramiento de Cumplimiento de Límite de Producción en CES”, debiendo considerar -al menos- lo siguiente:</p> <ul style="list-style-type: none"> - Planificación de siembra - Control de siembra - Control de biomasa - Planificación de cosecha - Acciones de ajuste de biomasa. <p>La realización de estas capacitaciones se compromete dentro de dos meses desde la notificación de la resolución que aprueba el PdC y durante toda su vigencia, y se efectuarán por personal interno de la empresa a cargo del proceso de control de producción.</p>			<p>-Capturas de pantalla o Registros fotográficos fechados que acrediten la realización de la capacitación.</p> <p>-Presentación, en formato digital (PowerPoint) de las capacitaciones, donde figurará el encargado de su realización.</p> <p style="text-align: center;">Reporte final</p> <p>Compilado de los verificadores informados en los reportes de avance durante la vigencia del PdC.</p>		
---	--	--	---	--	--

N° IDENTIFICADOR	DESCRIPCIÓN	FECHA DE INICIO Y PLAZO DE EJECUCIÓN	INDICADORES DE CUMPLIMIENTO	MEDIOS DE VERIFICACIÓN	COSTOS ESTIMADOS	IMPEDIMENTOS EVENTUALES
14	Acción			Reporte de avance	26.000	Impedimentos
	Implementar Programa de Monitoreo de seguimiento de parámetros ambientales en la columna de agua del CES Puerto Brown.			- Registro en planilla Excel de los parámetros medidos durante el período a reportar. - Informes ETFA de medición, muestreo y análisis del periodo a reportar. - Cotizaciones de servicios asociados a programa de seguimiento de parámetros ambientales de columna de agua.		No aplica
	Forma de Implementación			Reporte final		Acción alternativa, implicancias y gestiones asociadas al impedimento
	Se establecerá un programa de monitoreo de parámetros ambientales en la columna de agua, que se aplicará en la medida que el CES Puerto Brown opere, durante la ejecución del PdC. El detalle del programa de monitoreo se acompaña en Anexo 3 . El presente programa de monitoreo considerará la realización de tres monitoreos en CES: Un Monitoreo Inicial , al inicio del ciclo productivo (entendiendo por inicio del ciclo productivo desde el			Desde la notificación de la resolución que aprueba el PdC y durante toda su vigencia.		Implementación del programa de monitoreo en la forma y plazos indicados

<p>fondeo y hasta 30 días de iniciada la siembra); un Monitoreo Basal cuando se haya alcanzado la producción máxima de biomasa; y un Monitoreo Basal posterior a la cosecha, esto es, dentro de 30 días desde el aviso a Sernapesca de término de ciclo productivo. Adicionalmente, se realizará un Monitoreo Complementario en el caso que sean detectadas concentraciones en parámetros orgánicos y oxígeno del Monitoreo Basal, que sugieran alguna anomalía estadísticamente probada.</p> <p>Dependiendo del tipo de monitoreo (Inicial, Basal o Complementario), los parámetros a monitorear corresponderán a los siguientes:</p> <ul style="list-style-type: none"> - Oxígeno disuelto -Temperatura - Salinidad - pH - Fosfato (como P) - Fósforo - Nitrato - Nitrito 					
---	--	--	--	--	--

<ul style="list-style-type: none"> - Amonio - Nitrógeno Kjeldahl - Nitrógeno Orgánico - Nitrógeno Total - Aceites y Grasas - Carbono Orgánico Particulado - Carbono Orgánico Total - DBO5 a 20 °C - Sílice, como Silicatos (SiO₂) - Sólidos Sedimentables - Sólidos Suspendidos Totales - Turbiedad - Clorofila-a - Feopigmentos <p>Se realizará la medición en 2 estaciones: una cercana al centro de cultivo y otra de control. Ambos puntos muestreados a 9 metros de profundidad de la columna de agua y a 1-2 metros del fondo.</p> <p>Cabe señalar que la profundidad de monitoreo se determina a partir del estándar <i>ASC (Aquaculture Stewardship Council)</i> que se acompaña como apéndice en el programa de monitoreo.</p> <p>Las actividades de medición, muestreo y análisis se</p>					
---	--	--	--	--	--

	realizarán mediante ETFA con alcances autorizados.					
N° IDENTIFICADOR	DESCRIPCIÓN	FECHA DE INICIO Y PLAZO DE EJECUCIÓN	INDICADORES DE CUMPLIMIENTO	MEDIOS DE VERIFICACIÓN	COSTOS ESTIMADOS	IMPEDIMENTOS EVENTUALES
15	Acción	Dentro de un mes desde la notificación de la aprobación del PdC y durante su vigencia	Variables de biomasa y mortalidad del CES Puerto Brown reportadas a la SMA vía API en la frecuencia y oportunidad comprometida.	Reporte de avance	341 ²¹	Impedimentos
	Reportar a la SMA, las variables de biomasa y mortalidad del CES Puerto Brown mediante conexión con sus sistemas informáticos vía API.			-Comprobante de carga de procesos en módulo de catastro SMA para uso de API. -Comprobantes de aviso de fallas durante el periodo informado a reportar, en caso de que aplique		No aplica
	Forma de Implementación			Reporte final		Acción alternativa, implicancias y gestiones asociadas al impedimento
	Se reportará a la SMA, mediante conexión con sus sistemas informáticos vía API, las variables de biomasa y mortalidad del CES Puerto Brown, con una frecuencia semanal. La conexión se realizará en conformidad con el "Instructivo técnico para la conexión en línea con los sistemas de información de la Superintendencia del Medio			Compilado de los verificadores informados en los reportes de avance durante la vigencia del PdC.		No aplica

²¹ El costo de implementación de la conexión del sistema informático vía API asciende a 315 UF considerando los 33 CES objeto de la Autodenuncia. El costo expresado en este PdC considera el valor proporcional a un CES. Para el cálculo del costo en pesos chilenos, se consideró el valor UF del Servicio de Impuestos Internos (SII) del 25 de abril de 2023.

<p>Ambiente” aprobada por la Res. Ex. 252/2020 de la SMA.</p> <p>En cuanto a la transmisión de datos, esta aplicará tanto en la medida que el CES Puerto Brown opere, como que no opere.</p> <p>En documento que se acompaña en Anexo 3, denominado "Introducción a conceptos y cálculos en producción de peces: Dato de biomasa en CES y biomasa de mortalidad en CES" se describe el procedimiento de "FCR" para el cálculo de biomasa en función del alimento y la confirmación de datos finales obtenidos en planta.</p>					
---	--	--	--	--	--

2.2.4 ACCIONES ALTERNATIVAS

N° IDENTIFICADOR	DESCRIPCIÓN	ACCIÓN PRINCIPAL ASOCIADA	PLAZO DE EJECUCIÓN	INDICADORES DE CUMPLIMIENTO	MEDIOS DE VERIFICACIÓN	COSTOS ESTIMADOS	
N/A	Acción	No aplica	No aplica	No aplica	Reportes de avance	No aplica	
	No aplica				No aplica		
	Forma de implementación				Reporte final		

	No aplica			No aplica		
--	-----------	--	--	-----------	--	--

1. DESCRIPCIÓN DEL HECHO QUE CONSTITUYE LA INFRACCIÓN Y SUS EFECTOS

IDENTIFICADOR DEL HECHO	4
DESCRIPCIÓN DE LOS HECHOS, ACTOS Y OMISIONES QUE CONSTITUYEN LA INFRACCIÓN	Superar la producción máxima autorizada en el CES PUERTO BROWN , durante el ciclo productivo ocurrido entre 23 de agosto de 2020 y 9 de abril de 2022.
NORMATIVA PERTINENTE	<p>Considerando 4.1 de la RCA N°48/2015: <i>“El proyecto corresponde a la instalación de un nuevo centro de cultivo de Salmónidos, con el objeto de producir 3240 toneladas, mediante la instalación de 18 balsas jaulas de 30x30x20 metros, en un área de 10 hectáreas. Para el tratamiento de las mortalidades se usará sistema de ensilaje.”</i></p> <p>Considerando 7 de la RCA N°48/2015: <i>“Que, de acuerdo a los antecedentes que constan en el expediente de evaluación, la forma de cumplimiento de la normativa de carácter ambiental aplicable al Proyecto es la siguiente:</i> 7.1.2 [...] D.S. MINECON 320/01 Reglamento Ambiental para la acuicultura y sus modificaciones.”</p>
DESCRIPCIÓN DE LOS EFECTOS NEGATIVOS PRODUCIDOS POR LA INFRACCIÓN O FUNDAMENTACIÓN DE LA INEXISTENCIA DE EFECTOS NEGATIVOS	<p>I. Conforme los resultados del análisis de efectuado por la consultora ECOTECNOS, de los cuales da cuenta el Informe “Análisis de probables efectos ambientales en CES Puerto Brown A-007-2023” acompañado en el Anexo 4 de esta presentación, es posible concluir lo siguiente en relación con posibles efectos derivados de la Infracción imputada en el Hecho N°4:</p> <p>Durante el período de mediciones efectuadas en el segundo ciclo productivo, en la columna de agua, especialmente en lo que se refiere a las concentraciones de oxígeno disuelto, junto a la ocurrencia puntual de Floraciones Algales Nocivas (FANs), con presencia de especies consideradas “Nocivas” menores al 1% del total de muestreos, en concomitancia con</p>

otras variables analizadas, dieron cuenta que, para dicho ciclo, imperaron condiciones aeróbicas en la columna de agua, **y equivalentes a los registrados por el crucero CIMAR durante el año 1998 y la CPS levantada durante el 2014.**

El análisis espectral del oxígeno disuelto mostró que tanto para los 5 como los 10 metros de profundidad, los ciclos estacionales (cambio de estación) son los que condicionan preferentemente la magnitud total disponible en la columna de agua, siendo responsables de prácticamente el 99% de su valor. De tal modo, que cualquier evento diferente a la estacionalidad (por ejemplo, las intervenciones antrópicas) tendría un efecto menor al 1%, dado que existen muchas más forzantes, tales como, reaireación por vientos intensos, consumos excesivos de oxígeno producto de mayor biomasa o concentración de la misma, entre otros.

Lo anteriormente expuesto deja de manifiesto que **los cambios de estaciones son el fenómeno más importante en la determinación de la concentración de oxígeno disuelto, es decir, que los aumentos de biomasa y sus respectivos alimentos adicionales suministrados, son fenómenos que no aportan significativamente a la concentración de oxígeno disuelto**, pues se encontrarían dentro del conjunto de forzantes extras que solamente y en su conjunto, explican el 1% de la magnitud registrada.

En cuanto a la INFA para el ciclo productivo 2020-2021, cuya información fue levantada el día 21-02-2022 y entregada el día 04-03-2022, SERNAPESCA emitió su ORD./D.G.A./Nº 01507, de fecha 31 de marzo de 2022, en el que se concluye que el centro de cultivo presenta para el período informado condiciones ambientales **AERÓBICAS**.

En tanto, respecto a los contenidos de nutrientes en la columna de agua, conforme a los análisis realizados, es posible señalar que, durante el período de mediciones efectuados para el segundo ciclo productivo, las aguas marinas presentaron concentraciones acordes a lo esperable para la Región de Magallanes.

Al considerar en conjunto los resultados del análisis del oxígeno disuelto en la columna de agua (series de tiempo y espectros), el comportamiento de los nutrientes y el resultado de la INFA (Aeróbica), queda de manifiesto que **la sobreproducción de biomasa declarada y autodenunciada por el Titular, no modificó las características principales de la columna de agua, es decir, no existió un sobreconsumo de oxígeno por mayor cantidad de ejemplares, no se alteraron las concentraciones de nutrientes por liberación de alimentación extra al medio marino y no se afectó el lecho marino produciendo problemas de baja de oxígeno o aparición de bacterias.**

II. Conforme los resultados del análisis de efectuado por la consultora ECOTECNOS, de los cuales da cuenta el Informe “Análisis de probables efectos ambientales en 33 Centros de Cultivos” acompañado en el

Anexo 4 de esta presentación, es posible concluir lo siguiente en relación con las condiciones ambientales generales de la región de Magallanes:

El análisis de las variables ambientales de manera aislada indicó que **no se evidencia que la presencia de los CES en el entorno genere una afectación directa sobre las matrices ambientales analizadas**, basados en los datos que se tuvieron a disposición para el análisis (sección 5.1.2).

Según los resultados del índice de vulnerabilidad ponderado, la operación de los CES prácticamente no ha modificado su condición, teniendo que en 16 de 17 de los CES en los cuales la condición ambiental post-operación se mantiene y en el restante caso mejora (sección 5.1.2).

Por su parte, en lo que corresponde a los CES aeróbicos de Magallanes, el comportamiento de la serie de tiempo en la mayoría de los CES se desarrolla con calidad de agua aceptable hacia optima, y en algunos casos disminuye a inadecuada, siendo solo casos puntuales dentro del comportamiento total de las series de tiempo (sección 5.3).

FORMA EN QUE SE ELIMINAN O CONTIENEN Y REDUCEN LOS EFECTOS Y FUNDAMENTACIÓN EN CASO EN QUE NO PUEDAN SER ELIMINADOS

No se constató la generación de efectos actuales producto de la infracción.

2. PLAN DE ACCIONES Y METAS PARA CUMPLIR CON LA NORMATIVA, Y ELIMINAR O CONTENER Y REDUCIR LOS EFECTOS NEGATIVOS GENERADOS

2.1 METAS

- Cumplir con el límite máximo de producción autorizado ambientalmente, en ciclos productivos futuros, mediante la elaboración e implementación del “Procedimiento de Aseguramiento de Cumplimiento de Límite de Producción en CES” (**Acción 16**); el que será instruido a todos aquellos profesionales y personal que tengan relación directa con la planificación productiva, a través de capacitaciones (**Acción 18**); mejorando el acceso a la información por parte de la Autoridad, mediante el reporte a la SMA vía API de las variables de biomasa y mortalidad del CES Puerto Brown durante su operación (**Acción 20**).
- Hacerse cargo de la sobreproducción generada en CES Puerto Brown durante el ciclo productivo ocurrido entre 23 de agosto de 2020 y 9 de abril de 2022, mediante la no siembra de peces en conformidad al Programa de Compensación ROL A-007-2023, acompañado en **Anexo 4 (Acción 17)**.

- Mejorar la información de seguimiento y vigilancia ambiental en el CES Puerto Brown, mediante la implementación un programa de monitoreo de parámetros ambientales en la columna de agua (**Acción 19**).

2.2 PLAN DE ACCIONES

2.2.1 ACCIONES EJECUTADAS

N° IDENTIFICADOR	DESCRIPCIÓN	FECHA DE IMPLEMENTACIÓN	INDICADORES DE CUMPLIMIENTO	MEDIOS DE VERIFICACIÓN	COSTOS INCURRIDOS
N/A	Acción	No aplica	No aplica	Reporte Inicial	No aplica
	No aplica			No aplica	
	Forma de Implementación				
	No aplica				

2.2.2 ACCIONES EN EJECUCIÓN

N° IDENTIFICADOR	DESCRIPCIÓN	FECHA DE INICIO Y PLAZO DE EJECUCIÓN	INDICADORES DE CUMPLIMIENTO	MEDIOS DE VERIFICACIÓN	COSTOS ESTIMADOS	IMPEDIMENTOS EVENTUALES
16	Acción	Marzo de 2023 y durante toda la ejecución del PdC	Procedimiento elaborado, aprobado e implementado de la forma y en plazo comprometido	Reporte Inicial	Costos administrativos internos	Impedimentos
	Elaboración, aprobación e implementación de un "Procedimiento de Aseguramiento de Cumplimiento de Límite de Producción en CES" para			-Procedimiento de Aseguramiento de Cumplimiento de Límite de Producción en CES, formalizado por el Titular.		No aplica

	<p>asegurar el cumplimiento del límite de producción autorizado ambientalmente.</p>			<p>-Declaración jurada de siembra del período reportado, de ser aplicable. -Declaración jurada de cosecha del período reportado, de ser aplicable. - Certificado Sanitario de movimiento de especies salmónidas, de ser aplicable.</p>		
	<p>Forma de Implementación</p>			<p>Reportes de avance</p> <p>-Declaración jurada de siembra del período reportado, de ser aplicable. -Declaración jurada de cosecha del período reportado, de ser aplicable. - Certificado Sanitario de movimiento de especies salmónidas, de ser aplicable.</p>		<p>Acción alternativa, implicancias y gestiones asociadas al impedimento</p>
	<p>En marzo de 2023 se inició la elaboración de un “Procedimiento de Aseguramiento de Cumplimiento de Límite de Producción en CES”, el que tiene por objeto asegurar que la producción máxima del CES Puerto Brown se ajuste a su autorización ambiental, implementando mecanismos de control en la siembra, durante el ciclo y en la cosecha. Dicho procedimiento fue elaborado y aprobado entre marzo y abril de 2023</p>			<p>Reporte final</p> <p>Compilado de los verificadores informados en los reportes de avance durante la vigencia del PdC.</p>		<p>No aplica</p>

<p>por Australis, se adjunta en Anexo 4.</p> <p>El referido Procedimiento aborda, en esencia, los siguientes contenidos:</p> <ul style="list-style-type: none"> -Planificación de siembra - Control de siembra - Control de biomasa -Planificación de cosecha -Acciones de ajuste de biomasa <p>En cuanto a la implementación, este Procedimiento se aplicará en la medida que el CES Bahía Buckle opere durante la ejecución del PdC.</p> <p>Adicionalmente, se dará cuenta de la implementación de dicho Procedimiento con las respectivas declaraciones juradas de siembra y de cosecha y el Certificado Sanitario de Movimiento de Especies Salmónidas, de ser aplicable.</p>					
---	--	--	--	--	--

2.2.3 ACCIONES PRINCIPALES POR EJECUTAR

N° IDENTIFICADOR	DESCRIPCIÓN	FECHA DE INICIO Y PLAZO DE EJECUCIÓN	INDICADORES DE CUMPLIMIENTO	MEDIOS DE VERIFICACIÓN	COSTOS ESTIMADOS	IMPEDIMENTOS EVENTUALES
17	Acción	Mayo 2023 (desistimiento operación CES Córdova 4 en PRS) a agosto 2027 (fecha inicio de segundo ciclo productivo Punta Sur).	No operación de los CES indicados en programa de compensación con peces, en la forma y plazo comprometido.	Reporte de avance	Costo incluido en acción N°2	Impedimentos
	<p>Hacerse cargo de la totalidad de la sobreproducción constatada en el ciclo productivo ocurrido entre 23 de agosto de 2020 y 9 de abril de 2022, de conformidad al "Programa de Compensación ROL A-007-2023" que se acompaña en Anexo 4.</p>			<p>-PRS CES Córdova 4 ciclo 2022-2024, CES Skyring 2 ciclo 2023-2026 y CES Punta Sur ciclos 2023-2026 y 2026 y 2029 presentados a SUBPESCA, en caso que aplique al período reportado.</p> <p>-Declaración de intención de siembra CES Punta Sur ciclo 2026-2029, si aplica.</p> <p>-En caso de realizarse la producción de algas en alguno de los CES señalados en el Programa de Compensación, se acompañará además la respectiva solicitud de modificación de proyecto técnico y resolución de aprobación de SUBPESCA y los certificados de</p>		<p>No se encuentre disponible para hacerse cargo de la sobreproducción uno o más de los CES propuestos en la acción principal sea por (i) no contar con INFA aeróbica oficial que habilite a proceder con la compensación al inicio de cada ciclo productivo; o (ii) hecho jurídico que impida la operación del centro (pérdida o suspensión total o parcial de licencia).</p>
	Forma de Implementación			Acción alternativa, implicancias y gestiones asociadas al impedimento		
	<p>Con el fin de hacerse cargo de la totalidad de la sobreproducción de 2.206</p>			<p>La configuración de los impedimentos (i) o (ii) en el/los CES</p>		

<p>toneladas del CES Puerto Brown en el ciclo productivo ocurrido entre 23 de agosto de 2020 y 9 de abril de 2022, se compromete el desistimiento de la siembra, y la consiguiente no operación con peces de los CES que se indican.</p> <p>Para la sobreproducción total imputada en este sancionatorio (cargos 1, 2, 3, 4, 5 y 6), se considera el siguiente esquema de compensación:</p> <table border="1" data-bbox="247 743 611 1370"> <thead> <tr> <th>CES compensatorio</th> <th>Ciclo productivo</th> <th>Ton</th> </tr> </thead> <tbody> <tr> <td>Córdova 4</td> <td>Septiembre 2023 a Noviembre 2024</td> <td>3380</td> </tr> <tr> <td>Punta Sur</td> <td>Agosto 2024 a Enero 2026</td> <td>1645</td> </tr> <tr> <td>Skyring 2</td> <td>Diciembre 2024</td> <td>2588</td> </tr> </tbody> </table>	CES compensatorio	Ciclo productivo	Ton	Córdova 4	Septiembre 2023 a Noviembre 2024	3380	Punta Sur	Agosto 2024 a Enero 2026	1645	Skyring 2	Diciembre 2024	2588			<p>operación de centros de acuicultura que se declaran por “CCA CCO”.</p> <p style="text-align: center;">Reporte final</p> <p>Compilado de los verificadores informados en los reportes de avance durante la vigencia del PdC.</p>	<p>inhabilitados, se comunicará a la SMA dentro de 10 días hábiles de la ocurrencia de los mismos, y se informará el o los centros que compensarán sustitutiva o complementariamente al CES total o parcialmente inhabilitado. El o los CES definidos deben contar con licencias vigentes, y presentar características similares al CES inhabilitado conforme a lo señalado en el “Programa de Compensación ROL A-007-2023”, acompañado en Anexo 4.</p>
CES compensatorio	Ciclo productivo	Ton														
Córdova 4	Septiembre 2023 a Noviembre 2024	3380														
Punta Sur	Agosto 2024 a Enero 2026	1645														
Skyring 2	Diciembre 2024	2588														

	a Abril 2026	
Punta Sur	Agosto 2027 a Enero 2029	3240
Total compensado		10.853

En el **Anexo 4** se acompaña un “Programa de Compensación ROL A-007-2023” con el detalle de la compensación propuesta.

En el caso que los CES Skyring 2, Córdova 4 y Punta Sur operen con algas, se acompañarán los antecedentes singularizados en el Reporte de Avance correspondiente.

La idoneidad técnica y ambiental del Programa de Compensación, se acredita en el informe técnico “*Análisis de idoneidad ambiental del Plan de compensación por la sobreproducción del Grupo Australis*”, de Rodrigo Pardo Luksic, acompañado también en **Anexo 4**.

	<p>En caso de requerir ajustes en base a la configuración de alguno de los impedimentos regulados, se procederá conforme a lo indicado en la sección “Acción Alternativa, implicancias y gestiones asociadas al impedimento” de esta acción, y lo dispuesto en el “Programa de Compensación ROL A-007-2023” acompañado en Anexo 4.</p> <p>Para acreditar la ejecución de esta acción se acompañará el desistimiento de la operación de estos CES en el Programa de Manejo Individual de Reducción de Siembra (PRS) correspondiente al ciclo productivo 2023-2024 para el CES Córdova 4, 2024-2026 para el caso de Skyring 2, y 2024-2026 y 2027-2029 para el caso de Punta Sur.</p>					
N° IDENTIFICADOR	DESCRIPCIÓN	FECHA DE INICIO Y PLAZO DE EJECUCIÓN	INDICADORES DE CUMPLIMIENTO	MEDIOS DE VERIFICACIÓN	COSTOS ESTIMADOS	IMPEDIMENTOS EVENTUALES
	Acción			Reporte de avance		Impedimentos

18	Implementar capacitaciones vinculadas al “Procedimiento de Planificación de Producción y Control de Biomasa de CES”.			-Nómina de profesionales y personal que tenga relación directa con el control de producción. -Correo electrónico que dé cuenta de la difusión del Procedimiento. -Registro de asistencia de capacitaciones anuales, donde se consigne el contenido de la respectiva capacitación. -Capturas de pantalla o Registros fotográficos fechados que acrediten la realización de la capacitación. -Presentación, en formato digital (PowerPoint) de las capacitaciones, donde figurará el encargado de su realización.		No aplica
	Forma de Implementación					Acción alternativa, implicancias y gestiones asociadas al impedimento
	Se efectuarán capacitaciones anuales dirigidas a aquellos profesionales y personal que tenga relación directa con el control de producción, esto es, definición de siembra y plan de cosecha y/o participación en su seguimiento y control. El contenido esencial de estas capacitaciones se relacionará con la difusión del contenido del “Procedimiento de Aseguramiento de Cumplimiento de Límite de Producción en CES”, debiendo considerar -al menos- lo siguiente: - Planificación de siembra - Control de siembra - Control de biomasa - Planificación de cosecha					2 meses desde la notificación de la resolución que aprueba del PdC y durante toda su vigencia
			Reporte final			
			Compilado de los verificadores informados en los reportes de avance			

	<p>- Acciones de ajuste de biomasa.</p> <p>La realización de estas capacitaciones se compromete dentro de dos meses desde la notificación de la resolución que aprueba el PdC y durante toda su vigencia, y se efectuarán por personal interno de la empresa a cargo del proceso de control de producción.</p>			durante la vigencia del PdC.		
N° IDENTIFICADOR	DESCRIPCIÓN	FECHA DE INICIO Y PLAZO DE EJECUCIÓN	INDICADORES DE CUMPLIMIENTO	MEDIOS DE VERIFICACIÓN	COSTOS ESTIMADOS	IMPEDIMENTOS EVENTUALES
19	Acción	Desde la notificación de la resolución que aprueba el PdC y durante toda su vigencia.	Implementación del programa de monitoreo en la forma y plazos indicados	Reporte de avance	Costos incluidos en acción N°14	Impedimentos
	Implementar Programa de Monitoreo de seguimiento de parámetros ambientales en la columna de agua del CES Puerto Brown.			- Registro en planilla Excel de los parámetros medidos durante el período a reportar. - Informes ETFA de medición, muestreo y análisis del periodo a reportar. - Cotizaciones de servicios asociados a programa de seguimiento de		No aplica
	Forma de Implementación					Acción alternativa, implicancias y gestiones asociadas al impedimento
	Se establecerá un programa de monitoreo de parámetros ambientales en la columna de					No aplica

<p>agua, que se aplicará en la medida que el CES Puerto Brown opere, durante la ejecución del PdC. El detalle del programa de monitoreo se acompaña en Anexo 4.</p> <p>El presente programa de monitoreo considerará la realización de tres monitoreos en CES: Un Monitoreo Inicial, al inicio del ciclo productivo (entendiendo por inicio del ciclo productivo desde el fondeo y hasta 30 días de iniciada la siembra); un Monitoreo Basal cuando se haya alcanzado la producción máxima de biomasa; y un Monitoreo Basal posterior a la cosecha, esto es, dentro de 30 días desde el aviso a Sernapesca de término de ciclo productivo. Adicionalmente, se realizará un Monitoreo Complementario en el caso que sean detectadas concentraciones en parámetros orgánicos y oxígeno del Monitoreo Basal, que sugieran alguna anomalía estadísticamente probada.</p>			<p>parámetros ambientales de columna de agua.</p> <p>Reporte final</p> <p>Compilado de los verificadores informados en los reportes de avance durante la vigencia del PdC; Antecedentes que acrediten los costos incurridos.</p>		
--	--	--	---	--	--

<p>Dependiendo del tipo de monitoreo (Inicial, Basal o Complementario), los parámetros a monitorear corresponderán a los siguientes:</p> <ul style="list-style-type: none"> - Oxígeno disuelto -Temperatura - Salinidad - pH - Fosfato (como P) - Fósforo - Nitrato - Nitrito - Amonio - Nitrógeno Kjeldahl - Nitrógeno Orgánico - Nitrógeno Total - Aceites y Grasas - Carbono Orgánico Particulado - Carbono Orgánico Total - DBO5 a 20 °C - Sílice, como Silicatos (SiO₂) - Sólidos Sedimentables - Sólidos Suspendidos Totales - Turbiedad - Clorofila-a - Feopigmentos <p>Se realizará la medición en 2 estaciones: una cercana al centro de cultivo y otra de control. Ambos puntos</p>					
--	--	--	--	--	--

	<p>muestreados a 9 metros de profundidad de la columna de agua y a 1-2 metros del fondo.</p> <p>Cabe señalar que la profundidad de monitoreo se determina a partir del estándar ASC (<i>Aquaculture Stewardship Council</i>) que se acompaña como apéndice en el programa de monitoreo.</p> <p>Las actividades de medición, muestreo y análisis se realizarán mediante ETFA con alcances autorizados.</p>					
N° IDENTIFICADOR	DESCRIPCIÓN	FECHA DE INICIO Y PLAZO DE EJECUCIÓN	INDICADORES DE CUMPLIMIENTO	MEDIOS DE VERIFICACIÓN	COSTOS ESTIMADOS	IMPEDIMENTOS EVENTUALES
20	Acción	Dentro de un mes desde la notificación de la aprobación del PdC y durante su vigencia	Variables de biomasa y mortalidad del CES Puerto Brown reportadas a la SMA vía API en la frecuencia y oportunidad comprometida.	Reporte de avance	Costo incluido en acción N°15	Impedimentos
	Reportar a la SMA, las variables de biomasa y mortalidad del CES Puerto Brown mediante conexión con sus sistemas informáticos vía API.			-Comprobante de carga de procesos en módulo de catastro SMA para uso de API. -Comprobantes de aviso de fallas durante el periodo informado a reportar, en caso de que aplique		No aplica
	Forma de Implementación					Acción alternativa, implicancias y gestiones asociadas al impedimento

	<p>Se reportará a la SMA, mediante conexión con sus sistemas informáticos vía API, las variables de biomasa y mortalidad del CES Puerto Brown, con una frecuencia semanal. La conexión se realizará en conformidad con el "Instructivo técnico para la conexión en línea con los sistemas de información de la Superintendencia del Medio Ambiente" aprobada por la Res. Ex. 252/2020 de la SMA.</p> <p>En cuanto a la transmisión de datos, esta aplicará tanto en la medida que el CES Puerto Brown opere, como que no opere.</p> <p>En documento que se acompaña en Anexo 4, denominado "Introducción a conceptos y cálculos en producción de peces: Dato de biomasa en CES y biomasa de mortalidad en CES" se describe el procedimiento de "FCR" para el cálculo de biomasa en función del alimento y la confirmación de datos finales obtenidos en planta.</p>			<p style="text-align: center;">Reporte final</p> <p>Compilado de los verificadores informados en los reportes de avance durante la vigencia del PdC.</p>		<p>No aplica</p>
--	--	--	--	---	--	------------------

2.2.4 ACCIONES ALTERNATIVAS

N° IDENTIFICADOR	DESCRIPCIÓN	ACCIÓN PRINCIPAL ASOCIADA	PLAZO DE EJECUCIÓN	INDICADORES DE CUMPLIMIENTO	MEDIOS DE VERIFICACIÓN	COSTOS ESTIMADOS
N/A	Acción	No aplica	No aplica	No aplica	Reportes de avance	No aplica
	No aplica				No aplica	
	Forma de implementación				Reporte final	
	No aplica				No aplica	

1. DESCRIPCIÓN DEL HECHO QUE CONSTITUYE LA INFRACCIÓN Y SUS EFECTOS

IDENTIFICADOR DEL HECHO	5
DESCRIPCIÓN DE LOS HECHOS, ACTOS Y OMISIONES QUE CONSTITUYEN LA INFRACCIÓN	Superar la producción máxima autorizada en el CES PUNTA LAUCA , durante el ciclo productivo ocurrido entre 29 de septiembre de 2018 y 21 de marzo de 2020.
NORMATIVA PERTINENTE	<p>Considerando 3 de la RCA N°39/2013:</p> <p><i>"Que, según los antecedentes señalados en la Declaración de Impacto Ambiental respectiva, el proyecto "Centro de Cultivo Estero Retroceso Sector Sureste de Punta Lauca N°PERT 207121272", corresponde a un centro de engorda de salmonídeos en mar en un área de 20 hectáreas, mediante 24 balsas jaulas de 30 m x 30 m y por 20 m de profundidad, para una producción máxima de 4.320 toneladas de producción y tratamiento de las mortalidades mediante un sistema de ensilaje."</i></p>

	<p>Considerando 5 de la RCA N°39/2013: <i>“Que, en relación con el cumplimiento de la normativa ambiental aplicable al proyecto [...] cumple con: 5.1.3 D.S. N° 320 de 2001 (MINECOM) y sus modificaciones, Reglamento Ambiental para la acuicultura.”</i></p>
<p>DESCRIPCIÓN DE LOS EFECTOS NEGATIVOS PRODUCIDOS POR LA INFRACCIÓN O FUNDAMENTACIÓN DE LA INEXISTENCIA DE EFECTOS NEGATIVOS</p>	<p>I. Conforme los resultados del análisis de efectuado por la consultora ECOTECNOS, de los cuales da cuenta el Informe “Análisis de probables efectos ambientales en CES Punta Lauca A-007-2023” acompañado en el Anexo 5 de esta presentación, es posible concluir lo siguiente en relación con posibles efectos derivados de la Infracción imputada en el Hecho N°5:</p> <p>Durante el período de mediciones efectuadas en el primer ciclo productivo, en la columna de agua, especialmente en lo que se refiere a las concentraciones de oxígeno disuelto, junto a la ocurrencia puntual de Floraciones Algales Nocivas (FANs), con presencia de especies consideradas “Nocivas” menores al 1% del total de muestreos, junto con otras variables analizadas, dieron cuenta que, para dicho ciclo, imperaron condiciones aeróbicas en la columna de agua, y equivalentes a los registrados por el crucero CIMAR durante el año 1998 y la CPS levantada durante el 2012.</p> <p>El análisis espectral del oxígeno disuelto mostró que tanto para los 5 como los 10 metros de profundidad, los ciclos estacionales (cambio de estación) son los que condicionan preferentemente la magnitud total disponible en la columna de agua, siendo responsables de prácticamente el 99% de su valor. De tal modo, que cualquier evento diferente a la estacionalidad (por ejemplo, las intervenciones antrópicas) tendría un efecto menor al 1%, dado que existen muchas más forzantes, tales como, reaireación por vientos intensos, consumos excesivos de oxígeno producto de mayor biomasa o concentración de la misma, entre otros.</p> <p>Lo anteriormente expuesto deja de manifiesto que los cambios de estaciones son el fenómeno más importante en la determinación de la concentración de oxígeno disuelto, es decir, que los aumentos de biomasa y sus respectivos alimentos adicionales suministrados, son fenómenos que no aportan significativamente a la concentración de oxígeno disuelto, pues se encontrarían dentro del conjunto de forzantes extras que solamente y en su conjunto, explican el 1% de la magnitud registrada.</p> <p>Respecto a los resultados de la INFA para el ciclo productivo 2018-2020, cuya información fue levantada el día 16-08-2019 y entregada el día 27-08-2019, SERNAPESCA emitió su ORD,/D,G,A,/N° 144905, en el que se concluye que el CES presenta para el período informado condiciones ambientales AERÓBICAS.</p> <p>II. Conforme los resultados del análisis de efectuado por la consultora ECOTECNOS, de los cuales da cuenta el Informe “Análisis de probables efectos ambientales en 33 Centros de Cultivos” acompañado en el</p>

Anexo 5 de esta presentación, es posible concluir lo siguiente en relación con las condiciones ambientales generales de la región de Magallanes:

El análisis de las variables ambientales de manera aislada indicó que **no se evidencia que la presencia de los CES en el entorno genere una afectación directa sobre las matrices ambientales analizadas**, basados en los datos que se tuvieron a disposición para el análisis (sección 5.1.2).

Según los resultados del índice de vulnerabilidad ponderado, la operación de los CES prácticamente no ha modificado su condición, teniendo que en 16 de 17 de los CES en los cuales la condición ambiental post-operación se mantiene y en el restante caso mejora (sección 5.1.2).

Por su parte, en lo que corresponde a los CES aeróbicos de Magallanes, el comportamiento de la serie de tiempo en la mayoría de los CES se desarrolla con calidad de agua aceptable hacia optima, y en algunos casos disminuye a inadecuada, siendo solo casos puntuales dentro del comportamiento total de las series de tiempo (sección 5.3).

FORMA EN QUE SE ELIMINAN O CONTIENEN Y REDUCEN LOS EFECTOS Y FUNDAMENTACIÓN EN CASO EN QUE NO PUEDAN SER ELIMINADOS

No se constató la generación de efectos actuales producto de la infracción.

2. PLAN DE ACCIONES Y METAS PARA CUMPLIR CON LA NORMATIVA, Y ELIMINAR O CONTENER Y REDUCIR LOS EFECTOS NEGATIVOS GENERADOS

2.1 METAS

- Cumplir con el límite máximo de producción autorizado ambientalmente, en ciclos productivos futuros, mediante la elaboración e implementación del “Procedimiento de Aseguramiento de Cumplimiento de Límite de Producción en CES” (**Acción 21**); el que será instruido a todos aquellos profesionales y personal que tengan relación directa con la planificación productiva, a través de capacitaciones (**Acción 23**); mejorando el acceso a la información por parte de la Autoridad, mediante el reporte a la SMA vía API de las variables de biomasa y mortalidad del CES Punta Lauca durante su operación (**Acción 20**).

- Hacerse cargo de la sobreproducción generada en CES Punta Lauca durante el ciclo productivo ocurrido entre 29 de septiembre de 2018 y 21 de marzo de 2020, mediante la no siembra de peces en conformidad al Programa de Compensación ROL A-007-2023, acompañado en **Anexo 5 (Acción 25)**.
- Mejorar la información de seguimiento y vigilancia ambiental en el CES Punta Lauca, mediante la implementación un programa de monitoreo de parámetros ambientales en la columna de agua (**Acción 24**).

2.2 PLAN DE ACCIONES

2.2.1 ACCIONES EJECUTADAS

N° IDENTIFICADOR	DESCRIPCIÓN	FECHA DE IMPLEMENTACIÓN	INDICADORES DE CUMPLIMIENTO	MEDIOS DE VERIFICACIÓN	COSTOS INCURRIDOS
N/A	Acción	No aplica	No aplica	Reporte Inicial	No aplica
	No aplica			No aplica	
	Forma de Implementación				
	No aplica				

2.2.2 ACCIONES EN EJECUCIÓN

N° IDENTIFICADOR	DESCRIPCIÓN	FECHA DE INICIO Y PLAZO DE EJECUCIÓN	INDICADORES DE CUMPLIMIENTO	MEDIOS DE VERIFICACIÓN	COSTOS ESTIMADOS	IMPEDIMENTOS EVENTUALES
21	Acción	Marzo de 2023 y durante toda la ejecución del PdC	Procedimiento elaborado, aprobado e implementado de la	Reporte Inicial	Costos administrativos internos	Impedimentos
	Elaboración, aprobación e implementación de un "Procedimiento de			-Procedimiento de Aseguramiento de Cumplimiento de		No aplica

<p>Aseguramiento de Cumplimiento de Límite de Producción en CES” para asegurar el cumplimiento del límite de producción autorizado ambientalmente.</p>		<p>forma y en plazo comprometido</p>	<p>Límite de Producción en CES, formalizado por el Titular. -Declaración jurada de siembra del período reportado, de ser aplicable. -Declaración jurada de cosecha del período reportado, de ser aplicable. - Certificado Sanitario de movimiento de especies salmónidas, de ser aplicable.</p>		
<p>Forma de Implementación</p>			<p>Reportes de avance</p> <p>-Declaración jurada de siembra del período reportado, de ser aplicable. -Declaración jurada de cosecha del período reportado, de ser aplicable. - Certificado Sanitario de movimiento de especies salmónidas, de ser aplicable.</p>		<p>Acción alternativa, implicancias y gestiones asociadas al impedimento</p>
<p>En marzo de 2023 se inició la elaboración de un “Procedimiento de Aseguramiento de Cumplimiento de Límite de Producción en CES”, el que tiene por objeto asegurar que la producción máxima del CES Punta Lauca se ajuste a su autorización ambiental, implementando mecanismos de control en la siembra, durante el ciclo y en la</p>			<p>Reporte final</p> <p>Compilado de los verificadores informados en los reportes de avance</p>		<p>No aplica</p>

<p>cosecha. Dicho procedimiento fue elaborado y aprobado entre marzo y abril de 2023 por Australis, se adjunta en Anexo 5.</p> <p>El referido Procedimiento aborda, en esencia, los siguientes contenidos:</p> <ul style="list-style-type: none"> -Planificación de siembra - Control de siembra - Control de biomasa -Planificación de cosecha -Acciones de ajuste de biomasa <p>En cuanto a la implementación, este Procedimiento se aplicará en la medida que el CES Punta Lauca opere durante la ejecución del PdC.</p> <p>Adicionalmente, se dará cuenta de la implementación de dicho Procedimiento con las respectivas declaraciones juradas de siembra y de cosecha y el Certificado Sanitario de Movimiento de Especies Salmónidas, de ser aplicable.</p>			<p>durante la vigencia del PdC.</p>		
--	--	--	-------------------------------------	--	--

2.2.3 ACCIONES PRINCIPALES POR EJECUTAR

N° IDENTIFICADOR	DESCRIPCIÓN	FECHA DE INICIO Y PLAZO DE EJECUCIÓN	INDICADORES DE CUMPLIMIENTO	MEDIOS DE VERIFICACIÓN	COSTOS ESTIMADOS	IMPEDIMENTOS EVENTUALES
22	Acción	Mayo 2023 (desistimiento operación CES Córdova 4 en PRS) a agosto 2027 (fecha inicio de segundo ciclo productivo Punta Sur).	No operación de los CES indicados en programa de compensación con peces, en la forma y plazo comprometido.	Reporte de avance	Costo incluido en acción N°2	Impedimentos
	Hacerse cargo de la totalidad de la sobreproducción constatada en el ciclo productivo ocurrido entre 29 de septiembre de 2018 y 21 de marzo de 2020, de conformidad al "Programa de Compensación ROL A-007-2023" que se acompaña en Anexo 5.			-PRS CES Córdova 4 ciclo 2022-2024, CES Skyring 2 ciclo 2023-2026 y CES Punta Sur ciclos 2023-2026 y 2026 y 2029 presentados a SUBPESCA, en caso que aplique al período reportado. -Declaración de intención de siembra Punta Sur ciclo 2026-2029, si aplica. -En caso de realizarse la producción de algas en alguno de los CES señalados en el Programa de Compensación, se acompañará además la respectiva solicitud de modificación de proyecto técnico y		No se encuentre disponible para hacerse cargo de la sobreproducción uno o más de los CES propuestos en la acción principal sea por (i) no contar con INFA aeróbica oficial que habilite a proceder con la compensación al inicio de cada ciclo productivo; o (ii) hecho jurídico que impida la operación del centro (pérdida o suspensión total o parcial de licencia).
	Forma de Implementación					Acción alternativa, implicancias y gestiones asociadas al impedimento

<p>Con el fin de hacerse cargo de la totalidad de la sobreproducción de 532 toneladas del CES Punta Lauca en el ciclo productivo ocurrido entre 29 de septiembre de 2018 y 21 de marzo de 2020, se compromete el desistimiento de la siembra, y la consiguiente no operación con peces de los CES que se indican.</p> <p>Para la sobreproducción total imputada en este sancionatorio (cargos 1, 2, 3, 4, 5 y 6), se considera el siguiente esquema de compensación:</p>			<p>resolución de aprobación de SUBPESCA y los certificados de operación de centros de acuicultura que se declaran por “CCA CCO”.</p> <p style="text-align: center;">Reporte final</p> <p>Compilado de los verificadores informados en los reportes de avance durante la vigencia del PdC.</p>	<p>La configuración de los impedimentos (i) o (ii) en el/los CES inhabilitados, se comunicará a la SMA dentro de 10 días hábiles de la ocurrencia de los mismos, y se informará el o los centros que compensarán sustitutiva o complementariamente al CES total o parcialmente inhabilitado. El o los CES definidos deben contar con licencias vigentes, y presentar características similares al CES inhabilitado conforme a lo señalado en el “Programa de Compensación ROL A-007-2023”, acompañado en Anexo 5.</p>									
<table border="1" data-bbox="247 850 611 1377"> <thead> <tr> <th>CES compensatorio</th> <th>Ciclo productivo</th> <th>Ton</th> </tr> </thead> <tbody> <tr> <td>Córdova 4</td> <td>Septiembre 2023 a Noviembre 2024</td> <td>3380</td> </tr> <tr> <td>Punta Sur</td> <td>Agosto 2024 a Enero 2026</td> <td>1645</td> </tr> </tbody> </table>	CES compensatorio	Ciclo productivo	Ton	Córdova 4	Septiembre 2023 a Noviembre 2024	3380	Punta Sur	Agosto 2024 a Enero 2026	1645				
CES compensatorio	Ciclo productivo	Ton											
Córdova 4	Septiembre 2023 a Noviembre 2024	3380											
Punta Sur	Agosto 2024 a Enero 2026	1645											

Skyring 2	Diciembre 2024 a Abril 2026	2588				
Punta Sur	Agosto 2027 a Enero 2029	3240				
Total compensado		10.853				
<p>En el Anexo 5 se acompaña un “Programa de Compensación ROL A-007-2023” con el detalle de la compensación propuesta.</p> <p>En el caso que los CES Skyring 2, Córdova 4 y Punta Sur operen con algas, se acompañarán los antecedentes singularizados en el Reporte de Avance correspondiente.</p> <p>La idoneidad técnica y ambiental del Programa de Compensación, se acredita en el informe técnico “<i>Análisis de idoneidad ambiental del Plan de compensación por la sobreproducción del Grupo Australis</i>”, de Rodrigo Pardo Luksic, acompañado también en Anexo 5.</p>						

	<p>En caso de requerir ajustes en base a la configuración de alguno de los impedimentos regulados, se procederá conforme a lo indicado en la sección “Acción Alternativa, implicancias y gestiones asociadas al impedimento” de esta acción, y lo dispuesto en el “Programa de Compensación ROL A-007-2023” acompañado en Anexo 5.</p> <p>Para acreditar la ejecución de esta acción se acompañará el desistimiento de la operación de estos CES en el Programa de Manejo Individual de Reducción de Siembra (PRS) correspondiente al ciclo productivo 2023-2024 para el CES Córdova 4, 2024-2026 para el caso de Skyring 2, y 2024-2026 y 2027-2029 para el caso de Punta Sur.</p>					
N° IDENTIFICADOR	DESCRIPCIÓN	FECHA DE INICIO Y PLAZO DE EJECUCIÓN	INDICADORES DE CUMPLIMIENTO	MEDIOS DE VERIFICACIÓN	COSTOS ESTIMADOS	IMPEDIMENTOS EVENTUALES
	Acción			Reporte de avance		Impedimentos

23	Implementar capacitaciones vinculadas al “Procedimiento de Planificación de Producción y Control de Biomasa de CES”.			-Nómina de profesionales y personal que tenga relación directa con el control de producción. -Correo electrónico que dé cuenta de la difusión del Procedimiento. -Registro de asistencia de capacitaciones anuales, donde se consigne el contenido de la respectiva capacitación. -Capturas de pantalla o Registros fotográficos fechados que acrediten la realización de la capacitación. -Presentación, en formato digital (PowerPoint) de las capacitaciones, donde figurará el encargado de su realización.	Costos administrativos internos	No aplica
	Forma de Implementación					Acción alternativa, implicancias y gestiones asociadas al impedimento
	Se efectuarán capacitaciones anuales dirigidas a aquellos profesionales y personal que tenga relación directa con el control de producción, esto es, definición de siembra y plan de cosecha y/o participación en su seguimiento y control. El contenido esencial de estas capacitaciones se relacionará con la difusión del contenido del “Procedimiento de Aseguramiento de Cumplimiento de Límite de Producción en CES”, debiendo considerar -al menos- lo siguiente: - Planificación de siembra - Control de siembra - Control de biomasa - Planificación de cosecha					2 meses desde la notificación de la resolución que aprueba del PdC y durante toda su vigencia

	<p>- Acciones de ajuste de biomasa.</p> <p>La realización de estas capacitaciones se compromete dentro de dos meses desde la notificación de la resolución que aprueba el PdC y durante toda su vigencia, y se efectuarán por personal interno de la empresa a cargo del proceso de control de producción.</p>			durante la vigencia del PdC.		
N° IDENTIFICADOR	DESCRIPCIÓN	FECHA DE INICIO Y PLAZO DE EJECUCIÓN	INDICADORES DE CUMPLIMIENTO	MEDIOS DE VERIFICACIÓN	COSTOS ESTIMADOS	IMPEDIMENTOS EVENTUALES
24	Acción	Desde la notificación de la resolución que aprueba el PdC y durante toda su vigencia.	Implementación del programa de monitoreo en la forma y plazos indicados	Reporte de avance	26.000	Impedimentos
	Implementar Programa de Monitoreo de seguimiento de parámetros ambientales en la columna de agua del CES Punta Lauca.			- Registro en planilla Excel de los parámetros medidos durante el período a reportar. - Informes ETFA de medición, muestreo y análisis del periodo a reportar. - Cotizaciones de servicios asociados a programa de seguimiento de		No aplica
	Forma de Implementación					Acción alternativa, implicancias y gestiones asociadas al impedimento
	Se establecerá un programa de monitoreo de parámetros ambientales en la columna de					No aplica

<p>agua, que se aplicará en la medida que el CES Punta Lauca opere, durante la ejecución del PdC. El detalle del programa de monitoreo se acompaña en Anexo 5.</p> <p>El presente programa de monitoreo considerará la realización de tres monitoreos en CES: Un Monitoreo Inicial, al inicio del ciclo productivo (entendiendo por inicio del ciclo productivo desde el fondeo y hasta 30 días de iniciada la siembra); un Monitoreo Basal cuando se haya alcanzado la producción máxima de biomasa; y un Monitoreo Basal posterior a la cosecha, esto es, dentro de 30 días desde el aviso a Sernapesca de término de ciclo productivo. Adicionalmente, se realizará un Monitoreo Complementario en el caso que sean detectadas concentraciones en parámetros orgánicos y oxígeno del Monitoreo Basal, que sugieran alguna anomalía estadísticamente probada.</p>			<p>parámetros ambientales de columna de agua.</p> <p>Reporte final</p> <p>Compilado de los verificadores informados en los reportes de avance durante la vigencia del PdC; Antecedentes que acrediten los costos incurridos.</p>		
---	--	--	---	--	--

<p>Dependiendo del tipo de monitoreo (Inicial, Basal o Complementario), los parámetros a monitorear corresponderán a los siguientes:</p> <ul style="list-style-type: none"> - Oxígeno disuelto -Temperatura - Salinidad - pH - Fosfato (como P) - Fósforo - Nitrato - Nitrito - Amonio - Nitrógeno Kjeldahl - Nitrógeno Orgánico - Nitrógeno Total - Aceites y Grasas - Carbono Orgánico Particulado - Carbono Orgánico Total - DBO5 a 20 °C - Sílice, como Silicatos (SiO₂) - Sólidos Sedimentables - Sólidos Suspendedos Totales - Turbiedad - Clorofila-a - Feopigmentos <p>Se realizará la medición en 2 estaciones: una cercana al centro de cultivo y otra de control. Ambos puntos</p>					
--	--	--	--	--	--

	<p>muestreados a 9 metros de profundidad de la columna de agua y a 1-2 metros del fondo.</p> <p>Cabe señalar que la profundidad de monitoreo se determina a partir del estándar ASC (<i>Aquaculture Stewardship Council</i>) que se acompaña como apéndice en el programa de monitoreo.</p> <p>Las actividades de medición, muestreo y análisis se realizarán mediante ETFA con alcances autorizados.</p>					
N° IDENTIFICADOR	DESCRIPCIÓN	FECHA DE INICIO Y PLAZO DE EJECUCIÓN	INDICADORES DE CUMPLIMIENTO	MEDIOS DE VERIFICACIÓN	COSTOS ESTIMADOS	IMPEDIMENTOS EVENTUALES
25	Acción	Dentro de un mes desde la notificación de la aprobación del PdC y durante su vigencia	Variables de biomasa y mortalidad del CES Punta Lauca reportadas a la SMA vía API en la frecuencia y oportunidad comprometida.	Reporte de avance	341 ²²	Impedimentos
	Reportar a la SMA, las variables de biomasa y mortalidad del CES Punta Lauca mediante conexión con sus sistemas informáticos vía API.			-Comprobante de carga de procesos en módulo de catastro SMA para uso de API. -Comprobantes de aviso de fallas durante el periodo informado a		No aplica
	Forma de Implementación					Acción alternativa, implicancias y

²² El costo de implementación de la conexión del sistema informático vía API asciende a 315 UF considerando los 33 CES objeto de la Autodenuncia. El costo expresado en este PdC considera el valor proporcional a un CES. Para el cálculo del costo en pesos chilenos, se consideró el valor UF del Servicio de Impuestos Internos (SII) del 25 de abril de 2023.

			reportar, en caso de que aplique		gestiones asociadas al impedimento
<p>Se reportará a la SMA, mediante conexión con sus sistemas informáticos vía API, las variables de biomasa y mortalidad del CES Punta Lauca, con una frecuencia semanal. La conexión se realizará en conformidad con el "Instructivo técnico para la conexión en línea con los sistemas de información de la Superintendencia del Medio Ambiente" aprobada por la Res. Ex. 252/2020 de la SMA.</p> <p>En cuanto a la transmisión de datos, esta aplicará tanto en la medida que el CES Punta Lauca opere, como que no opere.</p> <p>En documento que se acompaña en Anexo 5, denominado "Introducción a conceptos y cálculos en producción de peces: Dato de biomasa en CES y biomasa de mortalidad en CES" se describe el procedimiento de "FCR" para el cálculo de biomasa en función del alimento y la confirmación de datos finales obtenidos en planta.</p>			<p>Reporte final</p> <p>Compilado de los verificadores informados en los reportes de avance durante la vigencia del PdC.</p>		No aplica

2.2.4 ACCIONES ALTERNATIVAS

N° IDENTIFICADOR	DESCRIPCIÓN	ACCIÓN PRINCIPAL ASOCIADA	PLAZO DE EJECUCIÓN	INDICADORES DE CUMPLIMIENTO	MEDIOS DE VERIFICACIÓN	COSTOS ESTIMADOS
N/A	Acción	No aplica	No aplica	No aplica	Reportes de avance	No aplica
	No aplica				No aplica	
	Forma de implementación				Reporte final	
	No aplica				No aplica	

1. DESCRIPCIÓN DEL HECHO QUE CONSTITUYE LA INFRACCIÓN Y SUS EFECTOS

IDENTIFICADOR DEL HECHO	6
DESCRIPCIÓN DE LOS HECHOS, ACTOS Y OMISIONES QUE CONSTITUYEN LA INFRACCIÓN	Superar la producción máxima autorizada en el CES PUNTA LAUCA , durante el ciclo productivo ocurrido entre 7 de julio de 2020 y 7 de abril de 2022.
NORMATIVA PERTINENTE	<p>Considerando 3 de la RCA N°39/2013: <i>"Que, según los antecedentes señalados en la Declaración de Impacto Ambiental respectiva, el proyecto "Centro de Cultivo Estero Retroceso Sector Sureste de Punta Lauca N°PERT 207121272", corresponde a un centro de engorda de salmonídeos en mar en un área de 20 hectáreas, mediante 24 balsas jaulas de 30 m x 30 m y por 20 m de profundidad, para una producción máxima de 4.320 toneladas de producción y tratamiento de las mortalidades mediante un sistema de ensilaje."</i></p> <p>Considerando 5 de la RCA N°39/2013:</p>

	<p><i>“Que, en relación con el cumplimiento de la normativa ambiental aplicable al proyecto [...] cumple con: 5.1.3 D.S. N° 320 de 2001 (MINECOM) y sus modificaciones, Reglamento Ambiental para la acuicultura.”</i></p>
<p>DESCRIPCIÓN DE LOS EFECTOS NEGATIVOS PRODUCIDOS POR LA INFRACCIÓN O FUNDAMENTACIÓN DE LA INEXISTENCIA DE EFECTOS NEGATIVOS</p>	<p>I. Conforme los resultados del análisis de efectuado por la consultora ECOTECNOS, de los cuales da cuenta el Informe “Análisis de probables efectos ambientales en CES Punta Lauca A-007-2023” acompañado en el Anexo 6 de esta presentación, es posible concluir lo siguiente en relación con posibles efectos derivados de la Infracción imputada en el Hecho N°6:</p> <p>Durante el período de mediciones efectuadas en el segundo ciclo productivo, en la columna de agua, especialmente en lo que se refiere a las concentraciones de oxígeno disuelto, junto a la ocurrencia puntual de Floraciones Algales Nocivas (FANs), con presencia de especies consideradas “Nocivas” menores al 1% del total de muestreos, en concomitancia con otras variables analizadas, dieron cuenta que, para dicho ciclo, imperaron condiciones aeróbicas en la columna de agua, y equivalentes a los registrados por el crucero CIMAR durante el año 1998 y la CPS levantada durante el 2012.</p> <p>El análisis espectral del oxígeno disuelto mostró que tanto para los 5 como los 10 metros de profundidad, los ciclos estacionales (cambio de estación) son los que condicionan preferentemente la magnitud total disponible en la columna de agua, siendo responsables de prácticamente el 98% de su valor, De tal modo, que cualquier evento diferente a la estacionalidad (por ejemplo, las intervenciones antrópicas) tendría un efecto menor al 1%, dado que existen muchas más forzantes, tales como, reaireación por vientos intensos, consumos excesivos de oxígeno producto de mayor biomasa o concentración de la misma, entre otros.</p> <p>Lo anteriormente expuesto deja de manifiesto que los cambios de estaciones son el fenómeno más importante en la determinación de la concentración de oxígeno disuelto, es decir, que los aumentos de biomasa y sus respectivos alimentos adicionales suministrados, son fenómenos que no aportan significativamente a la concentración de oxígeno disuelto, pues se encontrarían dentro del conjunto de forzantes extras que solamente y en su conjunto, explican el 1% de la magnitud registrada.</p> <p>En cuanto a la INFA para el ciclo productivo 2020-2022, cuya información fue levantada el día 21-08-2021 y entregada el día 30-09-2021, SERNAPESCA emitió su ORD,/D,G,A,/Nº 04182/2021, en el que se concluye que el centro de cultivo presenta para el período informado condiciones ambientales AERÓBICAS.</p>

En tanto, respecto a los **contenidos de nutrientes en la columna de agua**, conforme a los análisis realizados, es posible señalar que, durante el período de mediciones efectuados para el segundo ciclo productivo, **las aguas marinas presentaron concentraciones acordes a lo esperable para la Región de Magallanes.**

- II. Conforme los resultados del análisis de efectuado por la consultora ECOTECNOS, de los cuales da cuenta el Informe “Análisis de probables efectos ambientales en 33 Centros de Cultivos” acompañado en el Anexo 6 de esta presentación, es posible concluir lo siguiente en relación con las condiciones ambientales generales de la región de Magallanes:**

El análisis de las variables ambientales de manera aislada indicó que **no se evidencia que la presencia de los CES en el entorno genere una afectación directa sobre las matrices ambientales analizadas**, basados en los datos que se tuvieron a disposición para el análisis (sección 5.1.2).

Según los resultados del índice de vulnerabilidad ponderado, la operación de los CES prácticamente no ha modificado su condición, teniendo que en 16 de 17 de los CES en los cuales la condición ambiental post-operación se mantiene y en el restante caso mejora (sección 5.1.2).

Por su parte, en lo que corresponde a los CES aeróbicos de Magallanes, el comportamiento de la serie de tiempo en la mayoría de los CES se desarrolla con calidad de agua aceptable hacia óptima, y en algunos casos disminuye a inadecuada, siendo solo casos puntuales dentro del comportamiento total de las series de tiempo (sección 5.3).

FORMA EN QUE SE ELIMINAN O CONTIENEN Y REDUCEN LOS EFECTOS Y FUNDAMENTACIÓN EN CASO EN QUE NO PUEDAN SER ELIMINADOS

No se constató la generación de efectos actuales producto de la infracción.

2. PLAN DE ACCIONES Y METAS PARA CUMPLIR CON LA NORMATIVA, Y ELIMINAR O CONTENER Y REDUCIR LOS EFECTOS NEGATIVOS GENERADOS

2.1 METAS

- Cumplir con el límite máximo de producción autorizado ambientalmente, en ciclos productivos futuros, mediante la elaboración e implementación del “Procedimiento de Aseguramiento de Cumplimiento de Límite de Producción en CES” (**Acción 26**); el que será instruido a todos aquellos profesionales y personal que tengan relación directa con la planificación productiva, a través de capacitaciones (**Acción 28**); mejorando el acceso a la información por parte de la Autoridad, mediante el reporte a la SMA vía API de las variables de biomasa y mortalidad del CES Punta Lauca durante su operación (**Acción 30**).
- Hacerse cargo de la sobreproducción generada en CES Punta Lauca durante el ciclo productivo ocurrido entre 7 de julio de 2020 y 7 de abril de 2022, mediante la no siembra de peces en conformidad al Programa de Compensación ROL A-007-2023, acompañado en **Anexo 6 (Acción 27)**.
- Mejorar la información de seguimiento y vigilancia ambiental en el CES Punta Lauca, mediante la implementación un programa de monitoreo de parámetros ambientales en la columna de agua (**Acción 29**).

2.2 PLAN DE ACCIONES

2.2.1 ACCIONES EJECUTADAS

N° IDENTIFICADOR	DESCRIPCIÓN	FECHA DE IMPLEMENTACIÓN	INDICADORES DE CUMPLIMIENTO	MEDIOS DE VERIFICACIÓN	COSTOS INCURRIDOS
N/A	Acción	No aplica	No aplica	Reporte Inicial	No aplica
	No aplica			No aplica	
	Forma de Implementación				
	No aplica				

2.2.2 ACCIONES EN EJECUCIÓN

N° IDENTIFICADOR	DESCRIPCIÓN	FECHA DE INICIO Y PLAZO DE EJECUCIÓN	INDICADORES DE CUMPLIMIENTO	MEDIOS DE VERIFICACIÓN	COSTOS ESTIMADOS	IMPEDIMENTOS EVENTUALES
	Acción			Reporte Inicial		Impedimentos

26	Elaboración, aprobación e implementación de un “Procedimiento de Aseguramiento de Cumplimiento de Límite de Producción en CES” para asegurar el cumplimiento del límite de producción autorizado ambientalmente.	Marzo de 2023 y durante toda la ejecución del PdC	Procedimiento elaborado, aprobado e implementado de la forma y en plazo comprometido	-Procedimiento de Aseguramiento de Cumplimiento de Límite de Producción en CES, formalizado por el Titular. -Declaración jurada de siembra del período reportado, de ser aplicable. -Declaración jurada de cosecha del período reportado, de ser aplicable. - Certificado Sanitario de movimiento de especies salmónidas, de ser aplicable.	Costos administrativos internos	No aplica
	Forma de Implementación			Reportes de avance		Acción alternativa, implicancias y gestiones asociadas al impedimento
	En marzo de 2023 se inició la elaboración de un “Procedimiento de Aseguramiento de Cumplimiento de Límite de Producción en CES”, el que tiene por objeto asegurar que la producción máxima del CES Punta Lauca se ajuste a su			-Declaración jurada de siembra del período reportado, de ser aplicable. -Declaración jurada de cosecha del período reportado, de ser aplicable. - Certificado Sanitario de movimiento de especies salmónidas, de ser aplicable.		No aplica
				Reporte final		

<p>autorización ambiental, implementando mecanismos de control en la siembra, durante el ciclo y en la cosecha. Dicho procedimiento fue elaborado y aprobado entre marzo y abril de 2023 por Australis, se adjunta en Anexo 6.</p> <p>El referido Procedimiento aborda, en esencia, los siguientes contenidos:</p> <ul style="list-style-type: none"> -Planificación de siembra - Control de siembra - Control de biomasa -Planificación de cosecha -Acciones de ajuste de biomasa <p>En cuanto a la implementación, este Procedimiento se aplicará en la medida que el CES Punta Lauca opere durante la ejecución del PdC.</p> <p>Adicionalmente, se dará cuenta de la implementación de dicho Procedimiento con las respectivas declaraciones juradas de siembra y de</p>			<p>Compilado de los verificadores informados en los reportes de avance durante la vigencia del PdC.</p>		
---	--	--	---	--	--

	cosecha y el Certificado Sanitario de Movimiento de Especies Salmónidas, de ser aplicable.					
--	--	--	--	--	--	--

2.2.3 ACCIONES PRINCIPALES POR EJECUTAR

N° IDENTIFICADOR	DESCRIPCIÓN	FECHA DE INICIO Y PLAZO DE EJECUCIÓN	INDICADORES DE CUMPLIMIENTO	MEDIOS DE VERIFICACIÓN	COSTOS ESTIMADOS	IMPEDIMENTOS EVENTUALES
27	Acción	Mayo 2023 (desistimiento operación CES Córdova 4 en PRS) a agosto 2027 (fecha inicio de segundo ciclo productivo Punta Sur).	No operación de los CES indicados en programa de compensación con peces, en la forma y plazo comprometido.	Reporte de avance	Costo incluido en acción N°2	Impedimentos
	Hacerse cargo de la totalidad de la sobreproducción constatada en el ciclo productivo ocurrido entre 7 de julio de 2020 y 7 de abril de 2022, de conformidad al "Programa de Compensación ROL A-007-2023" que se acompaña en Anexo 6 .			-PRS CES Córdova 4 ciclo 2022-2024, CES Skyring 2 ciclo 2023-2026 y CES Punta Sur ciclos 2023-2026 y 2026 y 2029 presentados a SUBPESCA, en caso que aplique al período reportado. -Declaración de intención de siembra CES Punta Sur ciclo 2026-2029, si aplica. -En caso de realizarse la producción de algas en alguno de los CES señalados en el Programa de Compensación, se acompañará además la respectiva solicitud de		No se encuentre disponible para hacerse cargo de la sobreproducción uno o más de los CES propuestos en la acción principal sea por (i) no contar con INFA aeróbica oficial que habilite a proceder con la compensación al inicio de cada ciclo productivo; o (ii) hecho jurídico que impida la operación del centro (pérdida o suspensión total o parcial de licencia).
	Forma de Implementación					Acción alternativa, implicancias y

			modificación de proyecto técnico y resolución de aprobación de SUBPESCA y los certificados de operación de centros de acuicultura que se declaran por “CCA CCO”.		gestiones asociadas al impedimento						
<p>Con el fin de hacerse cargo de la totalidad de la sobreproducción de 1.484 toneladas del CES Punta Lauca en el ciclo productivo ocurrido entre 7 de julio de 2020 y 7 de abril de 2022, se compromete el desistimiento de la siembra, y la consiguiente no operación con peces de los CES que se indican.</p> <p>Para la sobreproducción total imputada en este sancionatorio (cargos 1, 2, 3, 4, 5 y 6), se considera el siguiente esquema de compensación:</p>					La configuración de los impedimentos (i) o (ii) en el/los CES inhabilitados, se comunicará a la SMA dentro de 10 días hábiles de la ocurrencia de los mismos, y se informará el o los centros que compensarán						
			Reporte final		sustitutiva o complementariamente al CES total o parcialmente inhabilitado.						
			<p>Reporte final</p> <p>Compilado de los verificadores informados en los reportes de avance durante la vigencia del PdC.</p>		El o los CES definidos deben contar con licencias vigentes, y presentar características similares al CES inhabilitado conforme a lo señalado en el “Programa de Compensación ROL A-007-2023”, acompañado en Anexo 6.						
<table border="1" data-bbox="247 966 619 1349"> <thead> <tr> <th>CES compensatorio</th> <th>Ciclo productivo</th> <th>Ton</th> </tr> </thead> <tbody> <tr> <td>Córdo va 4</td> <td>Septiembre 2023 a Noviembre 2024</td> <td>3380</td> </tr> </tbody> </table>	CES compensatorio	Ciclo productivo	Ton	Córdo va 4	Septiembre 2023 a Noviembre 2024	3380					
CES compensatorio	Ciclo productivo	Ton									
Córdo va 4	Septiembre 2023 a Noviembre 2024	3380									

Punta Sur	Agosto 2024 a Enero 2026	1645				
Skyring 2	Diciembre 2024 a Abril 2026	2588				
Punta Sur	Agosto 2027 a Enero 2029	3240				
Total compensado		10.853				
<p>En el Anexo 6 se acompaña un “Programa de Compensación ROL A-007-2023” con el detalle de la compensación propuesta.</p> <p>En el caso que los CES Skyring 2, Córdova 4 y Punta Sur operen con algas, se acompañarán los antecedentes singularizados en el Reporte de Avance correspondiente.</p> <p>La idoneidad técnica y ambiental del Programa de Compensación, se acredita en el informe técnico <i>“Análisis de idoneidad ambiental del Plan de compensación por la</i></p>						

<p><i>sobreproducción del Grupo Australis”, de Rodrigo Pardo Luksic, acompañado también en Anexo 6.</i></p> <p>En caso de requerir ajustes en base a la configuración de alguno de los impedimentos regulados, se procederá conforme a lo indicado en la sección “Acción Alternativa, implicancias y gestiones asociadas al impedimento” de esta acción, y lo dispuesto en el “Programa de Compensación ROL A-007-2023” acompañado en Anexo 6.</p> <p>Para acreditar la ejecución de esta acción se acompañará el desistimiento de la operación de estos CES en el Programa de Manejo Individual de Reducción de Siembra (PRS) correspondiente al ciclo productivo 2023-2024 para el CES Córdova 4, 2024-2026 para el caso de Skyring 2, y 2024-2026 y 2027-2029 para el caso de Punta Sur.</p>					
---	--	--	--	--	--

N° IDENTIFICADOR	DESCRIPCIÓN	FECHA DE INICIO Y PLAZO DE EJECUCIÓN	INDICADORES DE CUMPLIMIENTO	MEDIOS DE VERIFICACIÓN	COSTOS ESTIMADOS	IMPEDIMENTOS EVENTUALES
28	Acción	2 meses desde la notificación de la resolución que aprueba del PdC y durante toda su vigencia	Capacitaciones realizadas en la forma y plazo comprometido.	Reporte de avance	Costos administrativos internos	Impedimentos
	Implementar capacitaciones vinculadas al “Procedimiento de Planificación de Producción y Control de Biomasa de CES”.			-Nómina de profesionales y personal que tenga relación directa con el control de producción. -Correo electrónico que dé cuenta de la difusión del Procedimiento. -Registro de asistencia de capacitaciones anuales, donde se consigne el contenido de la respectiva capacitación.		No aplica
	Forma de Implementación			-Registro de asistencia de capacitaciones anuales, donde se consigne el contenido de la respectiva capacitación. -Capturas de pantalla o Registros fotográficos fechados que acrediten la realización de la capacitación.		Acción alternativa, implicancias y gestiones asociadas al impedimento
	Se efectuarán capacitaciones anuales dirigidas a aquellos profesionales y personal que tenga relación directa con el control de producción, esto es, definición de siembra y plan de cosecha y/o participación en su seguimiento y control. El contenido esencial de estas capacitaciones se relacionará con la difusión del contenido del “Procedimiento de Aseguramiento de Cumplimiento de Límite de Producción en CES”, debiendo considerar -al menos- lo siguiente:			-Presentación, en formato digital (PowerPoint) de las capacitaciones, donde figurará el encargado de su realización.		No aplica
				Reporte final		

	<ul style="list-style-type: none"> - Planificación de siembra - Control de siembra - Control de biomasa - Planificación de cosecha - Acciones de ajuste de biomasa. <p>La realización de estas capacitaciones se compromete dentro de dos meses desde la notificación de la resolución que aprueba el PdC y durante toda su vigencia, y se efectuarán por personal interno de la empresa a cargo del proceso de control de producción.</p>			<p>Compilado de los verificadores informados en los reportes de avance durante la vigencia del PdC.</p>		
N° IDENTIFICADOR	DESCRIPCIÓN	FECHA DE INICIO Y PLAZO DE EJECUCIÓN	INDICADORES DE CUMPLIMIENTO	MEDIOS DE VERIFICACIÓN	COSTOS ESTIMADOS	IMPEDIMENTOS EVENTUALES
29	Acción	Desde la notificación de la resolución que aprueba el PdC y durante toda su vigencia.	Implementación del programa de monitoreo en la forma y plazos indicados	Reporte de avance	Costos incluidos en acción N°24	Impedimentos
	Implementar Programa de Monitoreo de seguimiento de parámetros ambientales en la columna de agua del CES Punta Lauca.			No aplica		
	Forma de Implementación			Acción alternativa, implicancias y		

				<p>análisis del periodo a reportar.</p> <p>- Cotizaciones de servicios asociados a programa de seguimiento de parámetros ambientales de columna de agua.</p>		<p>gestiones asociadas al impedimento</p>
	<p>Se establecerá un programa de monitoreo de parámetros ambientales en la columna de agua, que se aplicará en la medida que el CES Punta Lauca opere, durante la ejecución del PdC. El detalle del programa de monitoreo se acompaña en Anexo 6.</p> <p>El presente programa de monitoreo considerará la realización de tres monitoreos en CES: Un Monitoreo Inicial, al inicio del ciclo productivo (entendiendo por inicio del ciclo productivo desde el fondeo y hasta 30 días de iniciada la siembra); un Monitoreo Basal cuando se haya alcanzado la producción máxima de biomasa; y un Monitoreo Basal posterior a la cosecha, esto es, dentro de 30 días desde el aviso a Sernapesca de término de ciclo productivo. Adicionalmente, se realizará un Monitoreo Complementario en el caso que sean detectadas concentraciones en</p>			<p>Reporte final</p> <p>Compilado de los verificadores informados en los reportes de avance durante la vigencia del PdC; Antecedentes que acrediten los costos incurridos.</p>		<p>No aplica</p>

<p>parámetros orgánicos y oxígeno del Monitoreo Basal, que sugieran alguna anomalía estadísticamente probada.</p> <p>Dependiendo del tipo de monitoreo (Inicial, Basal o Complementario), los parámetros a monitorear corresponderán a los siguientes:</p> <ul style="list-style-type: none"> - Oxígeno disuelto -Temperatura - Salinidad - pH - Fosfato (como P) - Fósforo - Nitrato - Nitrito - Amonio - Nitrógeno Kjeldahl - Nitrógeno Orgánico - Nitrógeno Total - Aceites y Grasas - Carbono Orgánico Particulado - Carbono Orgánico Total - DBO5 a 20 °C - Sílice, como Silicatos (SiO2) - Sólidos Sedimentables - Sólidos Suspendidos Totales - Turbiedad - Clorofila-a - Feopigmentos 					
---	--	--	--	--	--

	<p>Se realizará la medición en 2 estaciones: una cercana al centro de cultivo y otra de control. Ambos puntos muestreados a 9 metros de profundidad de la columna de agua y a 1-2 metros del fondo.</p> <p>Cabe señalar que la profundidad de monitoreo se determina a partir del estándar ASC (<i>Aquaculture Stewardship Council</i>) que se acompaña como apéndice en el programa de monitoreo.</p> <p>Las actividades de medición, muestreo y análisis se realizarán mediante ETFA con alcances autorizados.</p>					
N° IDENTIFICADOR	DESCRIPCIÓN	FECHA DE INICIO Y PLAZO DE EJECUCIÓN	INDICADORES DE CUMPLIMIENTO	MEDIOS DE VERIFICACIÓN	COSTOS ESTIMADOS	IMPEDIMENTOS EVENTUALES
30	Acción	Dentro de un mes desde la notificación de la aprobación del PdC y durante su vigencia	Variables de biomasa y mortalidad del CES Punta Lauca reportadas a la SMA vía API en la frecuencia y	Reporte de avance	Costo incluido en acción N°25	Impedimentos
	-Comprobante de carga de procesos en módulo de catastro SMA para uso de API.			No aplica		

Forma de Implementación		oportunidad comprometida.	-Comprobantes de aviso de fallas durante el periodo informado a reportar, en caso de que aplique		Acción alternativa, implicancias y gestiones asociadas al impedimento
<p>Se reportará a la SMA, mediante conexión con sus sistemas informáticos vía API, las variables de biomasa y mortalidad del CES Punta Lauca, con una frecuencia semanal. La conexión se realizará en conformidad con el "Instructivo técnico para la conexión en línea con los sistemas de información de la Superintendencia del Medio Ambiente" aprobada por la Res. Ex. 252/2020 de la SMA.</p> <p>En cuanto a la transmisión de datos, esta aplicará tanto en la medida que el CES Punta Lauca opere, como que no opere.</p> <p>En documento que se acompaña en Anexo 6, denominado "Introducción a conceptos y cálculos en producción de peces: Dato de biomasa en CES y biomasa de mortalidad en CES" se describe el procedimiento de "FCR" para el cálculo de biomasa en función del alimento y la</p>			Reporte final		No aplica
			<p>Compilado de los verificadores informados en los reportes de avance durante la vigencia del PdC.</p>		

	confirmación de datos finales obtenidos en planta.					
N° IDENTIFICADOR	DESCRIPCIÓN	FECHA DE INICIO Y PLAZO DE EJECUCIÓN	INDICADORES DE CUMPLIMIENTO	MEDIOS DE VERIFICACIÓN	COSTOS ESTIMADOS	IMPEDIMENTOS EVENTUALES
31	Acción	10 días hábiles contados a partir de la notificación de la aprobación del PdC, para la carga del programa y durante toda la vigencia del PdC, en lo referido a informar a la Superintendencia del Medio Ambiente, los reportes y medios de verificación.	PdC y reportes de seguimiento cargados al sistema digital del SPDC.	Reporte de avance	Costos administrativos internos	Impedimentos
	Informar a la Superintendencia del Medio Ambiente, los reportes y medios de verificación que acrediten la ejecución de las acciones comprometidas en el PdC a través de los sistemas digitales que la SMA disponga al efecto para implementar el SPDC.			Esta acción no requiere un reporte o medio de verificación específico, y una vez ingresados los reportes y/o medios de verificación para las restantes acciones, se conservará el comprobante electrónico generado por el sistema digital en el que se implemente el SPDC.		Problemas exclusivamente técnicos que pudieren afectar el funcionamiento del sistema digital en el que se implemente el SPDC y que impida la correcta y oportuna entrega de los documentos correspondientes.
	Forma de Implementación			Reporte final		Acción alternativa, implicancias y gestiones asociadas al impedimento
	Dentro del plazo y según la frecuencia establecida en la resolución que aprueba el PDC, se accederá al sistema digital que la SMA disponga al efecto para implementar el SPDC y se cargará el PdC y la información relativa al reporte inicial, los			Esta acción no requiere un reporte o medio de verificación específico, y una vez ingresados los reportes y/o medios de		Aviso inmediato a la SMA, vía correo electrónico, señalando los motivos técnicos por los cuales no fue posible cargar los documentos en el

	reportes de avance, o el informe final de cumplimiento, según se corresponda con las acciones reportadas, así como los medios de verificación para acreditar el cumplimiento de las acciones comprometidas. Una vez ingresados los reportes o medios de verificación, se conservará el comprobante electrónico generado por el sistema digital en el que se implemente el SPDC.			verificación para las restantes acciones, se conservará el comprobante electrónico generado por el sistema digital en el que se implemente el SPDC.		sistema digital en el que se implemente el SPDC, remitiendo comprobante de error o cualquier otro medio de prueba que acredite dicha situación. Se dará inicio de la ejecución de la acción alternativa N°32.
--	---	--	--	---	--	--

2.2.4 ACCIONES ALTERNATIVAS

N° IDENTIFICADOR	DESCRIPCIÓN	ACCIÓN PRINCIPAL ASOCIADA	PLAZO DE EJECUCIÓN	INDICADORES DE CUMPLIMIENTO	MEDIOS DE VERIFICACIÓN	COSTOS ESTIMADOS
32	Acción	31	5 días hábiles desde la ocurrencia del evento.	Reporte y los medios de verificación entregados correspondientes al mes en que se verificó el impedimento.	Reportes de avance	Costos administrativos interna
	Entrega de los reportes y medios de verificación a través de la oficina de partes de la Superintendencia del Medio Ambiente.				Esta acción no requiere un reporte o medio de verificación específico, y una vez ingresados los reportes y/o medios de verificación para las restantes acciones, se conservará la copia del correo enviado a la oficina de partes de la SMA de la presentación del reporte respectivo.	

Forma de implementación				Reporte final		
<p>Dentro del plazo de 5 días hábiles contados desde la verificación de problemas técnicos que afectaren el sistema digital en el que se implemente el SPDC y que impidiesen la correcta y oportuna entrega de los documentos correspondientes, se hará entrega de dichos reportes y medios de verificación a través de la oficina de partes de la Superintendencia del Medio Ambiente.</p>				<p>Esta acción no requiere un reporte o medio de verificación específico, y una vez ingresados los reportes y/o medios de verificación para las restantes acciones, se conservará la copia del correo enviado a la oficina de partes de la SMA de la presentación del reporte respectivo.</p>		

V. PLAN DE SEGUIMIENTO DEL PLAN DE ACCIONES Y METAS

PLAN DE SEGUIMIENTO DEL PLAN DE ACCIONES Y METAS		
REPORTE INICIAL		
REPORTE ÚNICO DE ACCIONES EJECUTADAS Y EN EJECUCIÓN.		
PLAZO DEL REPORTE (en días hábiles)	20	Días hábiles desde de la notificación de la aprobación del Programa.
ACCIONES A REPORTAR (N° identificador y acción)	N° Identificador	Acción a reportar
	1	Elaboración, aprobación e implementación de un “Procedimiento de Aseguramiento de Cumplimiento de Límite de Producción en CES” para asegurar el cumplimiento del límite de producción autorizado ambientalmente.
	6	Elaboración, aprobación e implementación de un “Procedimiento de Aseguramiento de Cumplimiento de Límite de Producción en CES” para asegurar el cumplimiento del límite de producción autorizado ambientalmente.
	11	Elaboración, aprobación e implementación de un “Procedimiento de Aseguramiento de Cumplimiento de Límite de Producción en CES” para asegurar el cumplimiento del límite de producción autorizado ambientalmente.
	16	Elaboración, aprobación e implementación de un “Procedimiento de Aseguramiento de Cumplimiento de Límite de Producción en CES” para asegurar el cumplimiento del límite de producción autorizado ambientalmente.
	21	Elaboración, aprobación e implementación de un “Procedimiento de Aseguramiento de Cumplimiento de Límite de Producción en CES” para asegurar el cumplimiento del límite de producción autorizado ambientalmente.
	26	Elaboración, aprobación e implementación de un “Procedimiento de Aseguramiento de Cumplimiento de Límite de Producción en CES” para asegurar el cumplimiento del límite de producción autorizado ambientalmente.
REPORTES DE AVANCE		

REPORTE DE ACCIONES EN EJECUCIÓN Y POR EJECUTAR.			
TANTOS REPORTES COMO SE REQUIERAN DE ACUERDO A LAS CARÁCTERÍSTICAS DE LAS ACCIONES REPORTADAS Y SU DURACIÓN			
PERIODICIDAD DEL REPORTE (Indicar periodicidad con una cruz)	Semanal		A partir de la notificación de aprobación del Programa. Los reportes serán remitidos a la SMA en la fecha límite definida por la frecuencia señalada. Estos reportes incluirán la información disponible hasta el día 20 del último mes del periodo a reportar.
	Bimensual (quincenal)		
	Mensual		
	Bimestral		
	Trimestral	X	
	Semestral		
ACCIONES A REPORTAR (N° identificador y acción)	N° Identificador	Acción a reportar	
	1	Elaboración, aprobación e implementación de un “Procedimiento de Aseguramiento de Cumplimiento de Límite de Producción en CES” para asegurar el cumplimiento del límite de producción autorizado ambientalmente.	
	2	Hacerse cargo de la totalidad de la sobreproducción constatada en el ciclo productivo ocurrido entre 19 de abril de 2018 y 7 de marzo de 2020, de conformidad al “Programa de Compensación ROL A-007-2023” que se acompaña en Anexo 1 .	
	3	Implementar capacitaciones vinculadas al “Procedimiento de Planificación de Producción y Control de Biomasa de CES”.	
	4	Implementar Programa de Monitoreo de seguimiento de parámetros ambientales en la columna de agua del CES Bahía Buckle.	
	5	Reportar a la SMA, las variables de biomasa y mortalidad del CES Bahía Buckle mediante conexión con sus sistemas informáticos vía API.	
	6	Elaboración, aprobación e implementación de un “Procedimiento de Aseguramiento de Cumplimiento de Límite de Producción en CES” para asegurar el cumplimiento del límite de producción autorizado ambientalmente.	
	7	Hacerse cargo de la totalidad de la sobreproducción constatada en el ciclo productivo ocurrido entre 22 de julio de 2020 y 8 de enero de 2022, de conformidad al “Programa de Compensación ROL A-007-2023” que se acompaña en Anexo 2 .	

8	Implementar capacitaciones vinculadas al “Procedimiento de Planificación de Producción y Control de Biomasa de CES”.
9	Implementar Programa de Monitoreo de seguimiento de parámetros ambientales en la columna de agua del CES Bahía Buckle.
10	Reportar a la SMA, las variables de biomasa y mortalidad del CES Bahía Buckle mediante conexión con sus sistemas informáticos vía API.
11	Elaboración, aprobación e implementación de un “Procedimiento de Aseguramiento de Cumplimiento de Límite de Producción en CES” para asegurar el cumplimiento del límite de producción autorizado ambientalmente.
12	Hacerse cargo de la totalidad de la sobreproducción constatada en el ciclo productivo ocurrido entre 8 de junio de 2018 y 1 de enero de 2020, de conformidad al “Programa de Compensación ROL A-007-2023” que se acompaña en Anexo 3 .
13	Implementar capacitaciones vinculadas al “Procedimiento de Planificación de Producción y Control de Biomasa de CES”.
14	Implementar Programa de Monitoreo de seguimiento de parámetros ambientales en la columna de agua del CES Puerto Brown.
15	Reportar a la SMA, las variables de biomasa y mortalidad del CES Puerto Brown mediante conexión con sus sistemas informáticos vía API.
16	Elaboración, aprobación e implementación de un “Procedimiento de Aseguramiento de Cumplimiento de Límite de Producción en CES” para asegurar el cumplimiento del límite de producción autorizado ambientalmente.
17	Hacerse cargo de la totalidad de la sobreproducción constatada en el ciclo productivo ocurrido entre 23 de agosto de 2020 y 9 de abril de 2022, de conformidad al “Programa de Compensación ROL A-007-2023” que se acompaña en Anexo 4 .
18	Implementar capacitaciones vinculadas al “Procedimiento de Planificación de Producción y Control de Biomasa de CES”.
19	Implementar Programa de Monitoreo de seguimiento de parámetros ambientales en la columna de agua del CES Puerto Brown.
20	Reportar a la SMA, las variables de biomasa y mortalidad del CES Puerto Brown mediante conexión con sus sistemas informáticos vía API.

	21	Elaboración, aprobación e implementación de un “Procedimiento de Aseguramiento de Cumplimiento de Límite de Producción en CES” para asegurar el cumplimiento del límite de producción autorizado ambientalmente.
	22	Hacerse cargo de la totalidad de la sobreproducción constatada en el ciclo productivo ocurrido entre 29 de septiembre de 2018 y 21 de marzo de 2020, de conformidad al “Programa de Compensación ROL A-007-2023” que se acompaña en Anexo 5 .
	23	Implementar capacitaciones vinculadas al “Procedimiento de Planificación de Producción y Control de Biomasa de CES”.
	24	Implementar Programa de Monitoreo de seguimiento de parámetros ambientales en la columna de agua del CES Punta Lauca.
	25	Reportar a la SMA, las variables de biomasa y mortalidad del CES Punta Lauca mediante conexión con sus sistemas informáticos vía API.
	26	Elaboración, aprobación e implementación de un “Procedimiento de Aseguramiento de Cumplimiento de Límite de Producción en CES” para asegurar el cumplimiento del límite de producción autorizado ambientalmente.
	27	Hacerse cargo de la totalidad de la sobreproducción constatada en el ciclo productivo ocurrido entre 7 de julio de 2020 y 7 de abril de 2022, de conformidad al “Programa de Compensación ROL A-007-2023” que se acompaña en Anexo 6 .
	28	Implementar capacitaciones vinculadas al “Procedimiento de Planificación de Producción y Control de Biomasa de CES”.
	29	Implementar Programa de Monitoreo de seguimiento de parámetros ambientales en la columna de agua del CES Punta Lauca.
	30	Reportar a la SMA, las variables de biomasa y mortalidad del CES Punta Lauca mediante conexión con sus sistemas informáticos vía API.

REPORTE FINAL

REPORTE ÚNICO AL FINALIZAR LA EJECUCIÓN DEL PROGRAMA.

PLAZO DE TÉRMINO DEL PROGRAMA CON ENTREGA DEL REPORTE FINAL	20	Días hábiles a partir de la finalización de la acción de más larga data.
ACCIONES A REPORTAR (N° identificador y acción)	N° Identificador	Acción a reportar

1	Elaboración, aprobación e implementación de un “Procedimiento de Aseguramiento de Cumplimiento de Límite de Producción en CES” para asegurar el cumplimiento del límite de producción autorizado ambientalmente.
2	Hacerse cargo de la totalidad de la sobreproducción constatada en el ciclo productivo ocurrido entre 19 de abril de 2018 y 7 de marzo de 2020, de conformidad al “Programa de Compensación ROL A-007-2023” que se acompaña en Anexo 1 .
3	Implementar capacitaciones vinculadas al “Procedimiento de Planificación de Producción y Control de Biomasa de CES”.
4	Implementar Programa de Monitoreo de seguimiento de parámetros ambientales en la columna de agua del CES Bahía Buckle.
5	Reportar a la SMA, las variables de biomasa y mortalidad del CES Bahía Buckle mediante conexión con sus sistemas informáticos vía API.
6	Elaboración, aprobación e implementación de un “Procedimiento de Aseguramiento de Cumplimiento de Límite de Producción en CES” para asegurar el cumplimiento del límite de producción autorizado ambientalmente.
7	Hacerse cargo de la totalidad de la sobreproducción constatada en el ciclo productivo ocurrido entre 22 de julio de 2020 y 8 de enero de 2022, de conformidad al “Programa de Compensación ROL A-007-2023” que se acompaña en Anexo 2 .
8	Implementar capacitaciones vinculadas al “Procedimiento de Planificación de Producción y Control de Biomasa de CES”.
9	Implementar Programa de Monitoreo de seguimiento de parámetros ambientales en la columna de agua del CES Bahía Buckle.
10	Reportar a la SMA, las variables de biomasa y mortalidad del CES Bahía Buckle mediante conexión con sus sistemas informáticos vía API.
11	Elaboración, aprobación e implementación de un “Procedimiento de Aseguramiento de Cumplimiento de Límite de Producción en CES” para asegurar el cumplimiento del límite de producción autorizado ambientalmente.
12	Hacerse cargo de la totalidad de la sobreproducción constatada en el ciclo productivo ocurrido entre 8 de junio de 2018 y 1 de enero de 2020, de conformidad al “Programa de Compensación ROL A-007-2023” que se acompaña en Anexo 3 .
13	Implementar capacitaciones vinculadas al “Procedimiento de Planificación de Producción y Control de Biomasa de CES”.

14	Implementar Programa de Monitoreo de seguimiento de parámetros ambientales en la columna de agua del CES Puerto Brown.
15	Reportar a la SMA, las variables de biomasa y mortalidad del CES Puerto Brown mediante conexión con sus sistemas informáticos vía API.
16	Elaboración, aprobación e implementación de un “Procedimiento de Aseguramiento de Cumplimiento de Límite de Producción en CES” para asegurar el cumplimiento del límite de producción autorizado ambientalmente.
17	Hacerse cargo de la totalidad de la sobreproducción constatada en el ciclo productivo ocurrido entre 23 de agosto de 2020 y 9 de abril de 2022, de conformidad al “Programa de Compensación ROL A-007-2023” que se acompaña en Anexo 4 .
18	Implementar capacitaciones vinculadas al “Procedimiento de Planificación de Producción y Control de Biomasa de CES”.
19	Implementar Programa de Monitoreo de seguimiento de parámetros ambientales en la columna de agua del CES Puerto Brown.
20	Reportar a la SMA, las variables de biomasa y mortalidad del CES Puerto Brown mediante conexión con sus sistemas informáticos vía API.
21	Elaboración, aprobación e implementación de un “Procedimiento de Aseguramiento de Cumplimiento de Límite de Producción en CES” para asegurar el cumplimiento del límite de producción autorizado ambientalmente.
22	Hacerse cargo de la totalidad de la sobreproducción constatada en el ciclo productivo ocurrido entre 29 de septiembre de 2018 y 21 de marzo de 2020, de conformidad al “Programa de Compensación ROL A-007-2023” que se acompaña en Anexo 5 .
23	Implementar capacitaciones vinculadas al “Procedimiento de Planificación de Producción y Control de Biomasa de CES”.
24	Implementar Programa de Monitoreo de seguimiento de parámetros ambientales en la columna de agua del CES Punta Lauca.
25	Reportar a la SMA, las variables de biomasa y mortalidad del CES Punta Lauca mediante conexión con sus sistemas informáticos vía API.
26	Elaboración, aprobación e implementación de un “Procedimiento de Aseguramiento de Cumplimiento de Límite de Producción en CES” para asegurar el cumplimiento del límite de producción autorizado ambientalmente.

	27	Hacerse cargo de la totalidad de la sobreproducción constatada en el ciclo productivo ocurrido entre 7 de julio de 2020 y 7 de abril de 2022, de conformidad al “Programa de Compensación ROL A-007-2023” que se acompaña en Anexo 6 .
	28	Implementar capacitaciones vinculadas al “Procedimiento de Planificación de Producción y Control de Biomasa de CES”.
	29	Implementar Programa de Monitoreo de seguimiento de parámetros ambientales en la columna de agua del CES Punta Lauca.
	30	Reportar a la SMA, las variables de biomasa y mortalidad del CES Punta Lauca mediante conexión con sus sistemas informáticos vía API.

VI. CRONOGRAMA

EJECUCIÓN ACCIONES (En meses)	Desde la aprobación del Programa de Cumplimiento																																			
	1	2	3	4	5	6	7	8	9	10	11	12	13	14	15	16	17	18	19	20	21	22	23	24	25	26	27	28	29	30	31	32	33			
	Nº Acci ón																																			
1																																				
2																																				
3																																				
4																																				
5																																				
6																																				
7																																				
8																																				
9																																				
10																																				
11																																				

VII. ANTECEDENTES TÉCNICOS Y FINANCIEROS DEL PROGRAMA DE CUMPLIMIENTO

Solicito a Ud. tenga por acompañada a esta presentación la información técnica y económica de las acciones incorporadas en el presente programa y sus costos, y que corresponde a la que ha sido mencionada en las secciones anteriores de lo principal de este escrito, y que se sustenta en los documentos adjuntos en soporte digital en el siguiente [REDACTED]

Los documentos se encuentran listados en anexos conforme al siguiente detalle.

ANEXO 0 – CARTA CONDUCTORA

Anexo 0.1. Declaración Jurada de Cosecha Efectiva CES Muñoz Gamero 3 2022.

Anexo 0.2. Personería ANDRÉS LYON LABBÉ:

- Copia de inscripción de Estructura de Poderes que rola a fojas 74060 número 48888 del Registro de Comercio de Santiago del año 2013.
- Escritura Pública de fecha 27 de julio de 2023, Repertorio N°1329/2022, otorgada ante Notaría Pública titular de Puerto Varas de doña Sandra Cárcamo Velásquez, y cuya copia simple se acompaña a esta presentación.

ANEXO 1 – CARGO 1

- **Análisis y estimación de efectos**

Anexo 1.1. Informe Análisis de probables efectos ambientales en CES Bahía Buckle, Ecotecnos Consultora Ambiental, abril de 2023 y sus anexos.

Anexo 1.2. Informe Análisis de probables efectos ambientales en 33 Centros de Cultivos, Ecotecnos Consultora Ambiental, de diciembre de 2022 y sus anexos.

- **Acción N°1**

Anexo 1.3. Procedimiento Aseguramiento de Cumplimiento Límite de Producción en CES, AS-P-RP-168. Versión 00 Fecha revisión 17-04-2023.

- **Acción N°2**

Anexo 1.4. Programa de Compensación ROL A-007-2023, elaborado por Australis, de abril de 2023.

Anexo 1.5. Análisis de Biodiversidad e Idoneidad de la Compensación. Procedimiento Rol A-007-2023, elaborado por Rodrigo Pardo Luksic, de abril de 2023.

- **Acción N°3**

Vacío.

- **Acción N°4**

Anexo 1.6. Programa de Monitoreos GENERAL – Centros de Engorda de Salmones (CES) de Australis, de abril 2023.

- **Acción N°5**

Anexo 1.7. Introducción a conceptos y cálculos en producción de peces: Dato de biomasa en CES y biomasa de mortalidad en CES, elaborado por Australis, de abril 2023.

ANEXO 2 – CARGO 2

- **Análisis y estimación de efectos**

Anexo 2.1. Informe Análisis de probables efectos ambientales en CES Bahía Buckle, Ecotecnos Consultora Ambiental, de abril de 2023 y sus anexos.

Anexo 2.2. Informe Análisis de probables efectos ambientales en 33 Centros de Cultivos, Ecotecnos Consultora Ambiental, de diciembre de 2022 y sus anexos.

- **Acción N°6**

Anexo 2.3. Procedimiento Aseguramiento de Cumplimiento Límite de Producción en CES, AS-P-RP-168. Versión 00 Fecha revisión 17-04-2023.

- **Acción N°7**

Anexo 2.4. Programa de Compensación ROL A-007-2023, elaborado por Australis, de abril 2023.

Anexo 2.5. Análisis de Biodiversidad e Idoneidad de la Compensación. Procedimiento Rol A-007-2023, elaborado por Rodrigo Pardo Luksic, de abril de 2023.

- **Acción N°8**

Vacío.

- **Acción N°9**

Anexo 2.6. Programa de Monitoreos GENERAL – Centros de Engorda de Salmones (CES) de Australis, de abril 2023.

- **Acción N°10**

Anexo 2.7. Introducción a conceptos y cálculos en producción de peces: Dato de biomasa en CES y biomasa de mortalidad en CES, elaborado por Australis, de abril 2023.

ANEXO 3 – CARGO 3

- **Análisis y estimación de efectos**

Anexo 3.1. Informe Análisis de probables efectos ambientales en CES Puerto Brown, Ecotecnos Consultora Ambiental, abril de 2023 y sus anexos.

Anexo 3.2. Informe Análisis de probables efectos ambientales en 33 Centros de Cultivos, Ecotecnos Consultora Ambiental, de diciembre de 2022 y sus anexos.

- **Acción N°11**

Anexo 3.3. Procedimiento Aseguramiento de Cumplimiento Límite de Producción en CES, AS-P-RP-168. Versión 00 Fecha revisión 17-04-2023.

- **Acción N°12**

Anexo 3.4. Programa de Compensación ROL A-007-2023, elaborado por Australis, de abril 2023.

Anexo 3.5. Análisis de Biodiversidad e Idoneidad de la Compensación. Procedimiento Rol A-007-2023, elaborado por Rodrigo Pardo Luksic, de abril de 2023.

- **Acción N°13**

Vacío.

- **Acción N°14**

Anexo 3.6. Programa de Monitoreos GENERAL – Centros de Engorda de Salmones (CES) de Australis, de abril 2023.

- **Acción N°15**

Anexo 3.7. Introducción a conceptos y cálculos en producción de peces: Dato de biomasa en CES y biomasa de mortalidad en CES, elaborado por Australis, de abril 2023.

ANEXO 4 – CARGO 4

- **Análisis y estimación de efectos**

Anexo 4.1. Informe Análisis de probables efectos ambientales en CES Puerto Brown, Ecotecnos Consultora Ambiental, de abril de 2023 y sus anexos.

Anexo 4.2. Informe Análisis de probables efectos ambientales en 33 Centros de Cultivos, Ecotecnos Consultora Ambiental, de diciembre de 2022 y sus anexos.

- **Acción N°16**

Anexo 4.3. Procedimiento Aseguramiento de Cumplimiento Límite de Producción en CES, AS-P-RP-168.Versión 00 Fecha revisión 17-04-2023.

- **Acción N°17**

Anexo 4.4. Programa de Compensación ROL A-007-2023, elaborado por Australis, de abril 2023.

Anexo 4.5. Análisis de Biodiversidad e Idoneidad de la Compensación. Procedimiento Rol A-007-2023, elaborado por Rodrigo Pardo Luksic, de abril de 2023.

- **Acción N°18**

Vacío

- **Acción N°19**

Anexo 4.6. Programa de Monitoreos GENERAL – Centros de Engorda de Salmones (CES) de Australis, de abril 2023.

- **Acción N°20**

Anexo 4.7. Introducción a conceptos y cálculos en producción de peces: Dato de biomasa en CES y biomasa de mortalidad en CES, elaborado por Australis, de abril 2023.

ANEXO 5 – CARGO 5

- **Análisis y estimación de efectos**

Anexo 5.1. Informe Análisis de probables efectos ambientales en CES Punta Lauca, Ecotecnos Consultora Ambiental, de abril de 2023 y sus anexos.

Anexo 5.2. Informe Análisis de probables efectos ambientales en 33 Centros de Cultivos, Ecotecnos Consultora Ambiental, de diciembre de 2022 y sus anexos.

- **Acción N°21**

Anexo 5.3. Procedimiento Aseguramiento de Cumplimiento Límite de Producción en CES, AS-P-RP-168.Versión 00 Fecha revisión 17-04-2023.

- **Acción N°22**

Anexo 5.4. Programa de Compensación ROL A-007-2023, elaborado por Australis, de abril 2023.

Anexo 5.5. Análisis de Biodiversidad e Idoneidad de la Compensación. Procedimiento Rol A-007-2023, elaborado por Rodrigo Pardo Luksic, de abril de 2023.

- **Acción N°23**

Vacío.

- **Acción N°24**

Anexo 5.6. Programa de Monitoreos GENERAL – Centros de Engorda de Salmones (CES) de Australis, de abril 2023.

- **Acción N°25**

Anexo 5.7. Introducción a conceptos y cálculos en producción de peces: Dato de biomasa en CES y biomasa de mortalidad en CES, Australis, de abril 2023.

ANEXO 6 – CARGO 6

- **Análisis y estimación de efectos**

Anexo 6.1. Informe Análisis de probables efectos ambientales en CES Punta Lauca, Ecotecnos Consultora Ambiental, de abril de 2023 y sus anexos.

Anexo 6.2. Informe Análisis de probables efectos ambientales en 33 Centros de Cultivos, Ecotecnos Consultora Ambiental, de diciembre de 2022 y sus anexos.

- **Acción N°26**

Anexo 6.3. Procedimiento Aseguramiento de Cumplimiento Límite de Producción en CES, AS-P-RP-168.Versión 00 Fecha revisión 17-04-2023.

- **Acción N°27**

Anexo 6.4. Programa de Compensación ROL A-007-2023, elaborado por Australis, de abril 2023.

Anexo 6.5. Análisis de Biodiversidad e Idoneidad de la Compensación. Procedimiento Rol A-007-2023, elaborado por Rodrigo Pardo Luksic, de abril de 2023.

- **Acción N°28**

Vacío.

- **Acción N°29**

Anexo 6.6. Programa de Monitoreos GENERAL – Centros de Engorda de Salmones (CES) de Australis, de abril 2023.

- **Acción N°30**

Anexo 6.7. Introducción a conceptos y cálculos en producción de peces: Dato de biomasa en CES y biomasa de mortalidad en CES, elaborado por Australis, de abril 2023.

VIII. SOLICITA RESERVA DE INFORMACIÓN QUE INDICA

Mediante la presente petición, vengo en solicitar reserva de información en relación a los documentos adjuntos al presente Programa de Cumplimiento, conforme se expondrá.

Que, en virtud del artículo 6 de la LO-SMA, en relación con el artículo 21 N°2 de la ley N° 20.285, sobre acceso a la información pública, se solicita reserva de información del siguiente anexo referido:

- **Procedimiento Aseguramiento de Cumplimiento Límite de Producción en CES, AS-P-RP-168.Versión 00 Fecha revisión 17-04-2023.**

Como la Superintendencia puede apreciar, el documento dice relación con los procedimientos y medidas a ser implementadas en la planificación de la producción, que deriva en una coordinación entre distintas gerencias, incluyendo la Gerencia General, que involucra todas las etapas del proceso, incluyendo la cosecha.

Este documento resulta de alta sensibilidad en la planificación estratégica de la Compañía, de modo que la divulgación de este documento, más allá de los fines legales de fiscalización de la Superintendencia, puede desmejorar sustantivamente la operación competitiva de la Compañía. Lo anterior en atención a que esta información puede otorgar mejoras comerciales estratégicas en favor de terceros competidores al conocer detalles de la planificación comercial y logística de la Compañía y, además, mermar la posición de negociación de la Compañía respecto de proveedores estratégicos destinados a prestar los servicios que el documento contempla, quienes, con el conocimiento del documento podrían anticipar los hitos relevantes del proceso.

La referida reserva se encuentra amparada constitucional y legalmente, pues el propio artículo 8 de la Constitución Política de la República permite decretar la reserva o secreto fundado en causales consagradas en ley de quórum calificado.

En este marco, la ley N°20.285, sobre acceso a la información pública, consagra las causales de reserva o secreto en el artículo 21, cuyo numeral 2 incorpora el secreto empresarial como límite al ejercicio del deber de transparencia, y al correlativo derecho de acceso a la información, al consagrar como causal de reserva: “(...) Cuando su publicidad, comunicación o conocimiento afecte los derechos de las personas, particularmente tratándose de su seguridad, su salud, **la esfera de su vida privada o derechos de carácter comercial o económico**” (el destacado es nuestro).

Por su parte, las decisiones del Consejo para la Transparencia contenidas en los roles A204-09, A252-09, A114-09, C501-09, C887-10 y C515-11, entre otras, establecen los criterios para determinar si la información contiene información empresarial cuya divulgación pueda afectar los derechos económicos y comerciales del tercero involucrado, en este caso, en los siguientes términos:

- a) *La información debe ser objeto de razonables esfuerzos para mantener su secreto;*
- b) *Debe tratarse de información secreta, es decir, que no sea generalmente conocida ni fácilmente accesible para personas introducidas en los círculos en que normalmente se utiliza el tipo de información en cuestión; y*
- c) *La información debe tener un valor comercial por ser secreta, toda vez que poseer la información con ese carácter proporciona a su titular una ventaja competitiva o, a contrario sensu, su publicidad pueda afectar significativamente su desenvolvimiento competitivo”*

En el presente caso, se trata de los procedimientos y medidas íntimamente vinculadas a la planificación de la producción, actividad con inherente efecto en la competitividad de la Compañía, por lo cual, no cabe sino concluir que este antecedente, se encuentra amparado por la causal de reserva o secreto del artículo 22 N°2 de la Ley N°20.285 y, en consecuencia, su publicidad afectaría derechamente las ventajas competitivas de la Compañía.

POR TANTO, se solicita a Ud. acceder a la reserva de información antes indicada.

IX. PERSONERÍA

Solicito a usted tener presente que mi personería para representar a Australis Mar S.A. consta en Escritura Pública de fecha 27 de julio de 2023, Repertorio N°1329/2022, otorgada ante Notaría Pública titular de Puerto Varas de doña Sandra Cárcamo Velásquez, y cuya copia simple se acompaña a esta presentación.

POR TANTO, se solicita a Ud. tener presente mi personería para representar a Australis Mar S.A. en el presente procedimiento, y por acompañada la copia de la escritura pública donde ello consta.

Sin otro particular, y atento a cualquier solicitud tendiente a aclarar cualquier de los puntos expuestos en esta presentación, se despide atentamente.



ANDRÉS LYON LABBÉ
Australis Mar S.A.