

**PROGRAMA DE CUMPLIMIENTO SIMPLIFICADO PARA INFRACCIONES A LA NORMA DE EMISIÓN DE RUIDO D.S. N° 38/2011**

**1. IDENTIFICACIÓN:**

▪ Nombre empresa o persona natural:	<b>Sociedad gastronómica fcf Ltda “Krossbar Antofagasta”</b>
▪ Rut empresa o persona natural:	<b>77378282-2</b>
▪ Nombre representante legal:	<b>Luis Eduardo Carreño Cañete</b>
▪ Domicilio representante legal:	<b>Salar de Hamburgo 559</b>
▪ Rol Procedimiento Sancionatorio:	<b>D-258-2024</b>

Los parlantes que teníamos a momento de las denuncias y mediciones eran 4 parlantes grandes marca Bose, los cuales voluntariamente fueron cambiados cuando solicitamos la patente de turismo de alcoholes, momento en el cual contratamos a un ingeniero en sonido y se instalaron los parlantes electro voice que actualmente tenemos.

Parlante electro voice actuales.

- Identifique el equipo, máquina o actividad que genera ruido. Acompañe un plano simple, indicando las dimensiones del establecimiento, y señalando la ubicación de el/los emisores de ruidos.



Distribución actual de los parlantes (posterior a las denuncias y medición)

### Primer Piso

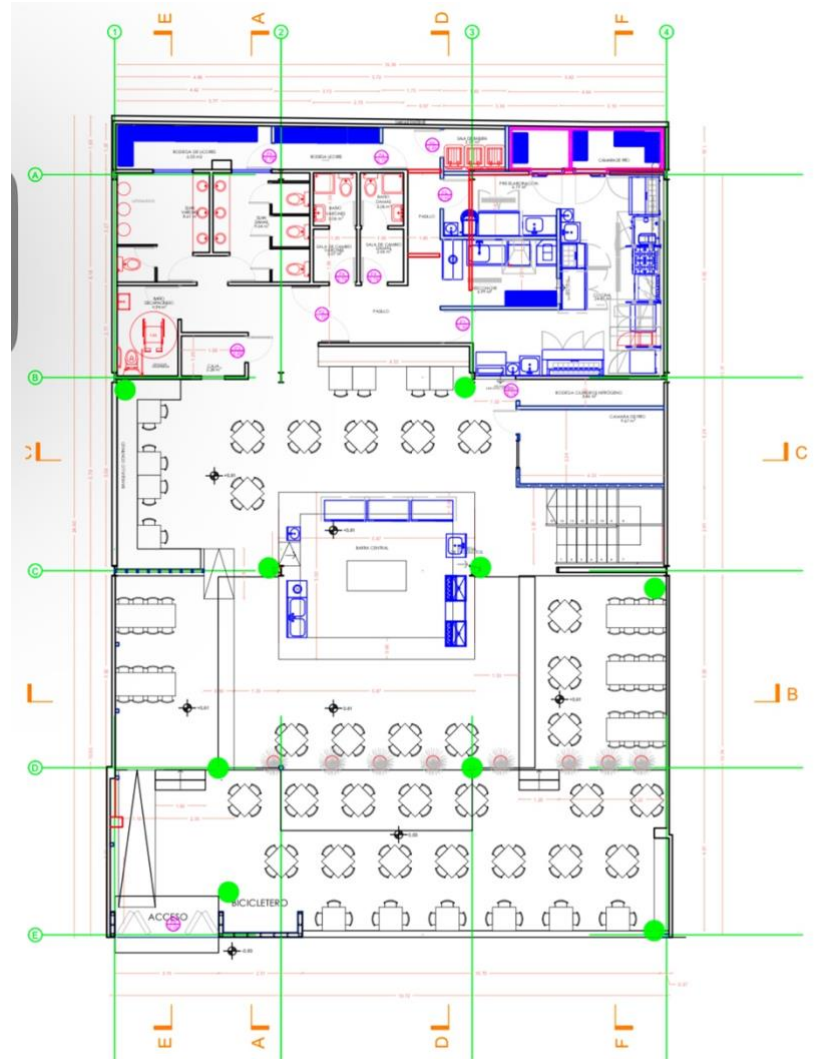

● PARLANTE

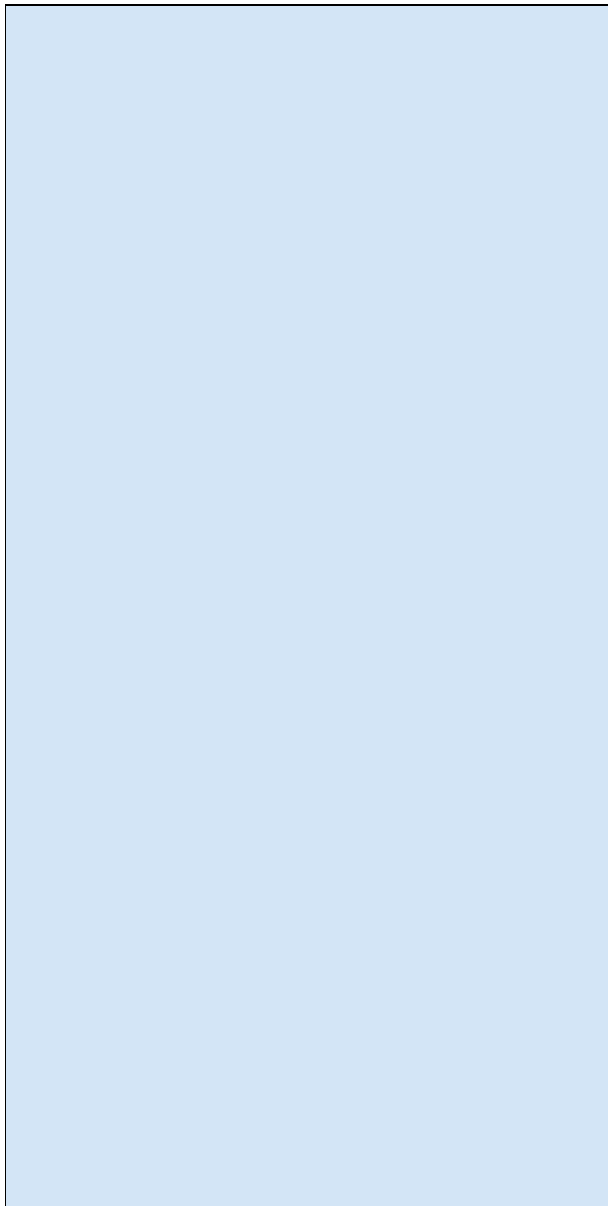

## Segundo Piso



<p>▪ <b><u>Indique si desea ser notificado en el presente procedimiento sancionatorio mediante correo electrónico:</u></b></p> <p>En caso afirmativo, favor proponga una dirección de correo electrónico a la cual se debiesen enviar los actos administrativos que correspondan.</p>	<p>Deseo ser notificado mediante correo electrónico a la siguiente dirección:</p>	<p><b>Luis.eduardo.carreno@gmail.com</b></p>	<p>Tenga presente que los Actos Administrativos se entenderán notificados al día hábil siguiente de su remisión mediante correo electrónico desde la dirección <a href="mailto:notificaciones@sma.gob.cl">notificaciones@sma.gob.cl</a></p>
<p><b>No deseo ser notificado mediante correo electrónico:</b></p>	<p> </p>	<p> </p>	<p> </p>

## 2. HECHO QUE CONSTITUYE LA INFRACCIÓN:

Copie acá el texto de la infracción, que está en la formulación de cargos.

La obtención, con fecha 20 de julio de 2023, de un nivel de presión sonora corregido (NPC) de 58 dB(A), medición efectuada en horario nocturno, en condición externa y en un receptor sensible ubicado en zona II

Norma de emisión DS N°38/2011, título IV artículo 7.

Clasificación de gravedad y rango de sanción: Leve, conforme al artículo 36, número 3, de la LOSMA. Amonestación por escrito o multa de una hasta 1000 UTA, conforme al artículo 39, letra C, de la LOSMA

## 3. EFECTOS NEGATIVOS:

Se indican acá los efectos que ha producido la infracción.

Se han generado, al menos, molestias en la población circundante por el ruido generado por motivo de la infracción.

## 4. ACCIONES COMPROMETIDAS:

N° Identificador	1
<p><b>Acciones</b></p> <p><i>Marque una de las siguientes medida(s) a implementar para reducir el ruido. Si desea marcar más de una, realizar en tabla siguiente.</i></p>	<ul style="list-style-type: none"><li><input type="checkbox"/> <b>Barrera acústica:</b> Consiste en una barrera con un material cuya densidad debe ser superior a los 10 Kg/m<sup>2</sup>, la cual se debe instalar lo más cerca posible de la fuente para ser efectiva.</li><li><input type="checkbox"/> <b>Encierros acústicos:</b> Considera la elaboración de una construcción que encierre la fuente, con murallas tipo sándwich con acero de 2 mm en ambas caras, material anticorrosivo alquídico, y núcleo de lana de vidrio de 50 mm de espesor y 32 Kg/m<sup>3</sup> de densidad superficial. El panel de acero interior debe ser perforado en un 60%.</li><li><input type="checkbox"/> <b>Puerta acústica:</b> Se basa en la construcción de una puerta acústica tipo sándwich, de características similares al encierro acústico. Esto es, ambas caras de acero de 2 mm, con núcleo de 50 mm de espesor y densidad superficial de 32 Kg/m<sup>3</sup>. Esta debe tener un marco perimetral estructural y pomeles que soporten el peso de esta.</li><li><input type="checkbox"/> <b>Celosía acústica:</b> Corresponden a un conjunto de celosías acústicas para la parte inferior de la puerta, construida con acero galvanizado.</li><li><input type="checkbox"/> <b>Silenciador tipo Splitter:</b> Los silenciadores tipo Splitter se utilizan a la salida de ductos de aire, y similares, para evitar la propagación del ruido emitidos por esos.</li><li><input type="checkbox"/> <b>Termopanel:</b> Corresponden, en la generalidad, a vidrios dobles que proveen una reducción sonora de <math>R_w = 26</math> dB. Se destaca el hecho que estos deben contar con un montaje que permita un cierre hermético de la habitación.</li><li><input type="checkbox"/> <b>Limitador acústico:</b> Son equipos electrónicos que se incluyen dentro de la cadena electroacústica, que permiten limitar el nivel de potencia acústica que genera el sistema en su totalidad.</li><li><input type="checkbox"/> <b>Recubrimiento con material de absorción de paredes, piso o techumbre:</b> El recubrimiento con material aislante de ruido es una medida que está orientada en evitar que existan reflexiones de las ondas de sonido. Esta medida debe ser instalada en sectores donde no exista riesgo de deterioro y debe pasar por un tratamiento contra incendios. La atenuación máxima que se espera por medio de</li></ul>



esta medida es de 2 dBA. Los materiales más utilizados son las espumas acústicas de poliestireno y la lana mineral.

- Reubicación de equipos o maquinaria generadora de ruido: Realizar la reubicación de los equipos o maquinaria, desplazando el instrumento emisor de ruido a un sector donde no genere superaciones al D.S. N°38/2011 en receptores cercanos.
- Cambio en la actividad: Realizar el cambio de la actividad productiva, por otra que no genere emisión de ruidos molestos.
- Traslado o cierre de la unidad fiscalizable: Realizar el cambio de ubicación de la actividad o el cierre definitivo del establecimiento actividades en el sector.
- Otras medidas (indicar todas las otras medidas que usted considere necesarias y que se implementarán antes de la medición final de presión sonora):

### **La medida propuesta es la siguiente.**

Se elevarán muros perimetrales norte, oriente y sur, aproximadamente 35 a 50 centímetros con respecto al actual para poder cubrir también el techo de la barra con el objetivo de aislarla.

Muros norte y sur, se agregará un tabique adicional para cumplir con un tabique de aislación de 20 centímetros. No se considera en el sector oriente, debido a que en este sector contamos con 2 a 3 muros divisorios.

Todos los tabiques cuentan con plancha lana mineral + plancha OSB 11,1 mm + Yeso Cartón RF15mm

Sobre estos muros se montará una Cubierta en estructura de Metalcon estructural, con una altura mínima de 30, hasta los 50 centímetros. La cubierta se encuentra confeccionada con OSB 11,1 mm + Fieltro 10 lb + Zincalum 5v 0,35. Y el cielo, parte baja de la cubierta, con Yeso cartón 10 mm + aislación lana mineral 50 mm.



Área techada actualmente:

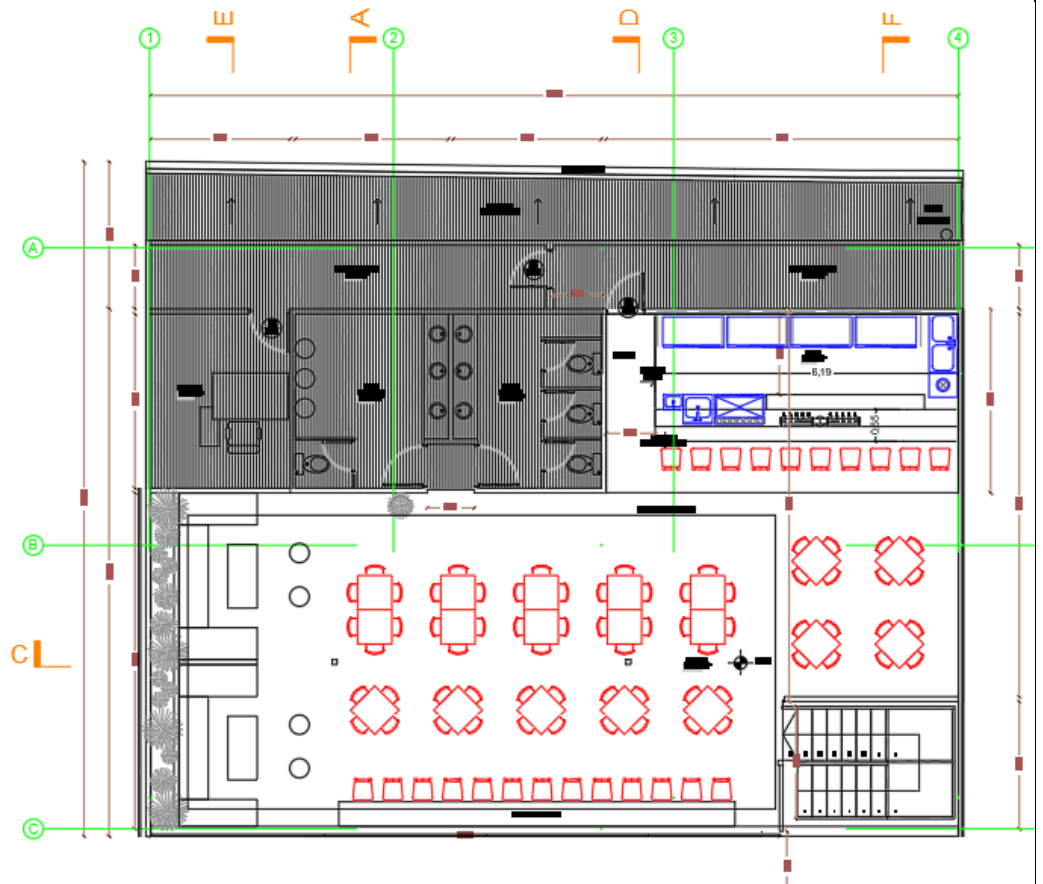

Área techada propuesta:

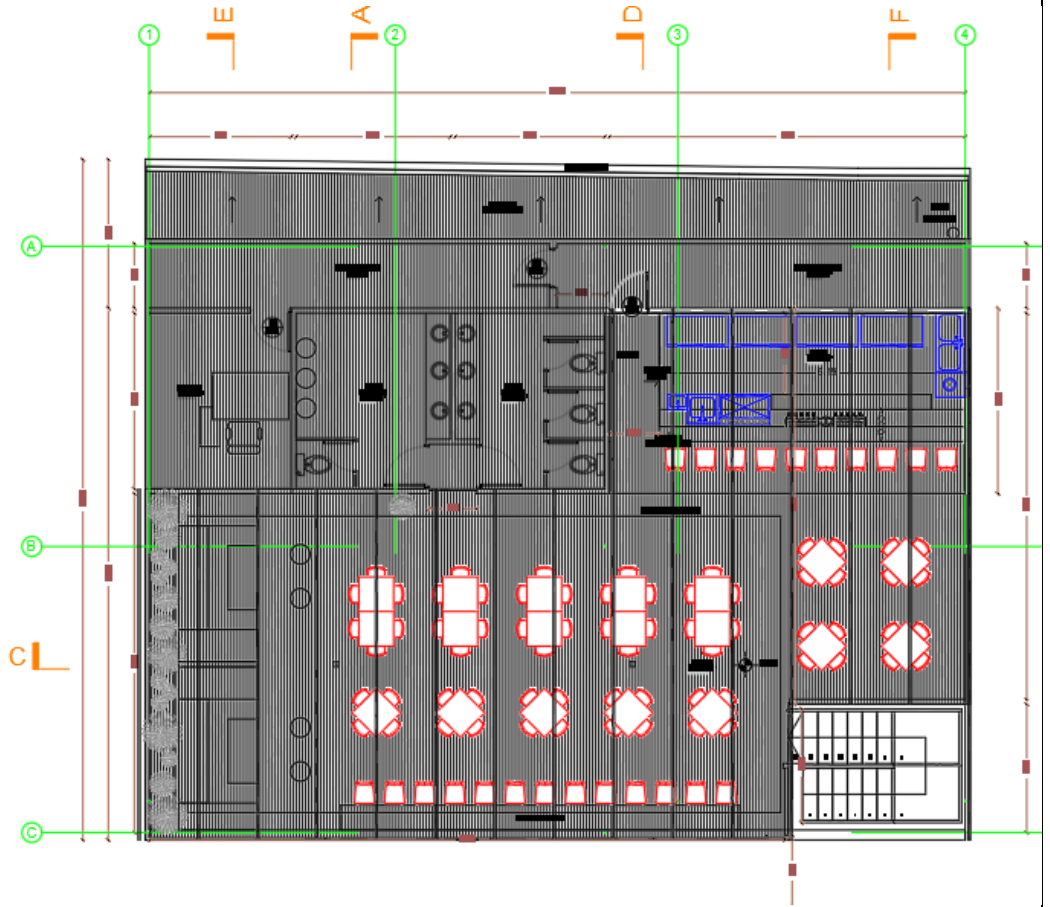

**Costo Estimado Neto (\$)**

**\$12.300.000.-**

*Indique los costos asociados a la acción seleccionada para su implementación (compra de materiales, implementación, prestaciones de servicio, etc).*

Se adjunta cotización.

**COTIZACION KROSSBAR ANTOFAGASTA**

CONTACTO CARLOS FABREGA

UBICACIÓN AV.CROACIA 0738

COMUNA ANTOFAGASTA

FECHA viernes, 15 de noviembre de 2024



ITEM	PARTIDAS	P. Total
1	<b>TRAZADO</b>	\$79.000
	Trazado	
2	<b>PERFILES METALICOS</b>	\$895.000
	Perfil cuadrado 100x100x3mm	
	Perfil cuadrado 200x100x3mm	
	Pintura antioxido y terminacion	
3	<b>ESTRUCTURA TECHUMBRE</b>	\$2.126.500
	Cercha 1	
	Cercha 2	
	Cercha 3	
	Costanera omega	
	Perfil Portante	
4	<b>TABIQUERIA +35CM</b>	\$334.400
	Estructura tabique 2x3 0,85mm	
	Aislacion lana mineral 50mm	
	Revestimiento tabique osb+ yeso carton rf 15mm	
	Empastado y Pintura esmalte agua negro	
5	<b>TABIQUERIA DOBLE MURO</b>	\$1.175.000
	Estructura tabique 2x3 0,85mm	
	Aislacion lana mineral 50mm	
	Revestimiento tabique osb+ yeso carton rf 15mm	
	Empastado y Pintura esmalte agua negro	
6	<b>CUBIERTA</b>	\$2.825.000
	Os b 11,1 mm	
	Fieltro 10 lb	
	Zincalum 5v 0,35	
7	<b>CIELO</b>	\$2.086.000
	Yeso carton 10mm	
	Empastado y Pintura esmalte agua negro	
	Aislacion lana mineral 50mm	
8	<b>PV4 CAJA ESCALA</b>	\$96.000
	Pv4 prepintado negro	
	<b>COSTO DIRECTO</b>	\$ 9.616.900
	<b>GASTOS GENERALES Y UTILIDADES</b>	\$ 2.596.563
	<b>NETO</b>	\$ 12.213.463

**NOTA**

1. Se considera modalidad obra vendida
2. Plazo ejecución 18 días
3. Forma de Pago 60% Anticipo  
Saldo contra entrega
4. Los valores son netos no incluye iva

**Medios de Verificación**

Marque una o varias de las siguientes opciones que permitirán acreditar la efectiva ejecución de la acción.

- Boletas y/o facturas de compra de materiales (obligatorio).
- Boletas y/o facturas de pago de prestación de servicios.
- Fotografías fechadas y georreferenciadas ilustrativas del antes y después de la ejecución de la acción (obligatorio).
- Fichas o informes técnicos (en caso de marcar "Otra" este medio de verificación es obligatorio).



## Comentarios

Indique acá cualquier otro aspecto que sea relevante de considerar. Además, referencie acá los anexos presentados junto al Programa de Cumplimiento.

Se hace presente y se adjunta un informe de medición de ruidos que se encargó a la empresa RuidoMed.cl el mes de septiembre 2023, luego de cambiar las fuentes emisoras para el otorgamiento de la patente de turismo de alcoholes que hoy detentamos, mediciones que se realizaron después de las denuncias y mediciones que originaron el presente proceso sancionatorio.

## N° Identificador

Números correlativos (1,2, 3, 4,....)

## Acciones

Marque una de las siguientes medida(s) a implementar para reducir el ruido. Si desea marcar más de una, realizar en tabla siguiente.

- Barrera acústica:** Consiste en una barrera con un material cuya densidad debe ser superior a los 10 Kg/m<sup>2</sup>, la cual se debe instalar lo más cerca posible de la fuente para ser efectiva.
- Encierros acústicos:** Considera la elaboración de una construcción que encierre la fuente, con murallas tipo sándwich con acero de 2 mm en ambas caras, material anticorrosivo alquídico, y núcleo de lana de vidrio de 50 mm de espesor y 32 Kg/m<sup>3</sup> de densidad superficial. El panel de acero interior debe ser perforado en un 60%.
- Puerta acústica:** Se basa en la construcción de una puerta acústica tipo sándwich, de características similares al encierro acústico. Esto es, ambas caras de acero de 2 mm, con núcleo de 50 mm de espesor y densidad superficial de 32 Kg/m<sup>3</sup>. Esta debe tener un marco perimetral estructural y pomeles que soporten el peso de esta.
- Celosía acústica:** Corresponden a un conjunto de celosías acústicas para la parte inferior de la puerta, construida con acero galvanizado.
- Silenciador tipo Splitter:** Los silenciadores tipo Splitter se utilizan a la salida de ductos de aire, y similares, para evitar la propagación del ruido emitidos por esos.
- Termopanel:** Corresponden, en la generalidad, a vidrios dobles que proveen una reducción sonora de  $R_w = 26$  dB. Se destaca el hecho que estos deben contar con un montaje que permita un cierre hermético de la habitación.
- Limitador acústico:** Son equipos electrónicos que se incluyen dentro de la cadena electroacústica, y que, valga la redundancia, permiten limitar el nivel de potencia acústica que genera el sistema en su totalidad.
- Recubrimiento con material de absorción de paredes, piso o techumbre:** El recubrimiento con material aislante de ruido es una medida que está orientada en evitar que existan reflexiones de las ondas de sonido. Esta medida debe ser instalada en sectores donde no exista riesgo de deterioro y Debe pasar por un tratamiento contra incendios. La atenuación máxima que se espera por medio de esta medida es de 2 dBA. Los materiales más utilizados son las espumas acústicas de poliestireno y la lana mineral.



	<input type="checkbox"/> <b>Reubicación de equipos o maquinaria generadora de ruido:</b> Realizar la reubicación de los equipos o maquinaria, desplazando el instrumento emisor de ruido a un sector donde no genere superaciones al D.S. N°38/2011 en receptores cercanos. <input type="checkbox"/> <b>Cambio en la actividad:</b> Realizar el cambio de la actividad productiva, por otra que no genere emisión de ruidos molestos. <input type="checkbox"/> <b>Traslado o cierre de la unidad fiscalizable:</b> Realizar el cambio de ubicación de la actividad o el cierre definitivo del establecimiento actividades en el sector. <input type="checkbox"/> <b>Otras medidas (indicar todas las otras medidas que usted considere necesarias y que se implementarán antes de la medición final de presión sonora):</b>
<b>Costo Estimado Neto (\$)</b> <i>Indique los costos asociados a la acción seleccionada para su implementación (compra de materiales, implementación, prestaciones de servicio, etc).</i>	
<b>Medios de Verificación</b> <i>Marque una o varias de las siguientes opciones que permitirán acreditar la efectiva ejecución de la acción.</i>	<input type="checkbox"/> <b>Boletas y/o facturas de compra de materiales (obligatorio).</b> <input type="checkbox"/> <b>Boletas y/o facturas de pago de prestación de servicios.</b> <input type="checkbox"/> <b>Fotografías fechadas y georreferenciadas ilustrativas del antes y después de la ejecución de la acción (obligatorio).</b> <input type="checkbox"/> <b>Fichas o informes técnicos (en caso de marcar "Otra" este medio de verificación es obligatorio).</b>
<b>Comentarios</b> <i>Indique acá cualquier otro aspecto que sea relevante de considerar. Además, referencie acá los anexos presentados junto al Programa de Cumplimiento.</i>	
<b>N° Identificador</b>	<b>2</b> <b>Números correlativos (1,2, 3, 4,...)</b>
<b>Acción y descripción de la Acción</b> <i>(Acción obligatoria).</i>	<p>Una vez ejecutadas todas las acciones de mitigación de ruido, se realizará una medición de ruido con el objetivo de acreditar el cumplimiento del D.S. N° 38/2011 del MMA.</p> <p>La medición de ruidos deberá realizarse por una <b>Entidad Técnica de Fiscalización Ambiental (ETFA)</b>, debidamente autorizada por la Superintendencia, <b>conforme a la metodología establecida en el D.S. N°38/2011 del MMA</b>, desde el domicilio de los receptores sensibles de acuerdo a la formulación de cargos, en el mismo horario en que constó la infracción y mismas condiciones. En caso de no ser posible acceder a la ubicación de dichos receptores, la empresa ETFA realizará la medición en un punto equivalente a la ubicación del receptor, de acuerdo a los criterios establecidos en el D.S. N°38/2011 del MMA.</p> <p>En caso de no ajustarse a lo dispuesto a lo recién descrito la medición no será válida.</p>
<b>Plazo de Ejecución de la acción</b> <i>Marque una de las siguientes acciones.</i>	<input type="checkbox"/> <b>1 mes a partir de la aprobación del Programa de Cumplimiento</b> <input type="checkbox"/> <b>2 meses a partir de la aprobación del Programa de Cumplimiento</b> <input checked="" type="checkbox"/> <b>3 meses a partir de la aprobación del Programa de Cumplimiento</b>

<b>Costo Estimado Neto (\$)</b> <i>Indique los asociados a la implementación de la acción (compra de materiales, implementación, prestaciones de servicio, etc).</i>	<b>\$12.300.000.-</b>	
<b>Medios de Verificación.</b>	El reporte final contempla el respectivo Informe de medición de presión sonora, órdenes o boletas de prestación y servicio o trabajo, boletas y/o facturas que acrediten el costo asociado a la acción.	
<b>Comentarios.</b>	<p>En caso de que ninguna ETFA pudiera ejecutar dicha medición por falta de capacidad, se podrá realizar con alguna empresa acreditada por el Instituto Nacional de Normalización (INN) y/o autorizada por algún organismo de la administración del Estado (Res. Ex. N°1024/2017 de la SMA). Dicho impedimento deberá ser evidenciado e informado a la Superintendencia, mediante la respuesta escrita de las ETFA respecto de su falta de capacidad para prestar el servicio requerido (Res. Ex. N° 127/2019 de la SMA, o aquella que la reemplace).</p> <p>Más aún, si para realizar la mencionada medición no es posible contar con una ETFA o alguna empresa acreditada por el INN y/o autorizada por algún Organismo de la Administración del Estado, se deberá realizar la medición con una empresa con experiencia en la realización de dicha actividad, siempre y cuando dicha circunstancia sea acreditada e informada a la Superintendencia.</p>	
<b>N° Identificador</b>	<b>3</b>	<b>Números correlativos (1,2, 3, 4,....)</b>
<b>Acción y descripción de la Acción</b> <i>(Acción obligatoria).</i>	Cargar en el SPDC el Programa de Cumplimiento aprobado por la Superintendencia del Medio Ambiente. Para dar cumplimiento a dicha carga, se entregará la clave para acceder al sistema en la misma resolución que aprueba dicho programa. Debiendo cargar el programa en el plazo de 5 días hábiles contados desde la notificación de la resolución que apruebe el Programa de Cumplimiento, de conformidad a lo establecido en la Resolución Exenta N° 116/2018 de la SMA.	
<b>Plazo de Ejecución de la acción.</b>	5 días hábiles contados desde la notificación de la resolución que aprueba el Programa de Cumplimiento.	
<b>Costo Estimado Neto (\$).</b>	Sin costo.	
<b>Medios de Verificación.</b>	Esta acción no requiere un reporte o medio de verificación específico, ya que una vez ingresado el reporte final, se conservará el comprobante electrónico generado por el sistema digital del SPDC.	
<b>Comentarios.</b>	<p>En relación a los indicadores de cumplimiento y medios de verificación asociados a esta nueva acción, por su naturaleza, no requiere un reporte o medio de verificación específico.</p> <p>Por otra parte, como Impedimentos eventuales, se contemplarán aquellos problemas exclusivamente técnicos que pudieren afectar el funcionamiento del sistema digital en el que se implemente el SPDC, y que impidan la correcta y oportuna carga de la información. Por tanto, en caso de ocurrencia, se dará aviso inmediato a la SMA, vía correo electrónico, especificando los motivos técnicos por los cuales no fue posible cargar el Programa de Cumplimiento en el portal SPDC, remitiendo comprobante de error o cualquier otro medio de prueba que acredite dicha situación. La entrega del Programa de Cumplimiento se realizará a más tardar al día siguiente hábil al vencimiento del plazo correspondiente, en la Oficina de Partes de la Superintendencia del Medio Ambiente.</p>	
<b>N° Identificador</b>	<b>4</b>	<b>Números correlativos (1,2, 3, 4,....)</b>
<b>Acción y descripción de la Acción</b> <i>(Acción obligatoria).</i>	Cargar en el portal SPDC de la Superintendencia del Medio Ambiente, en un único reporte final, todos los medios de verificación comprometidos para acreditar la ejecución de las acciones comprendidas en el PdC, de conformidad a lo establecido en la Resolución Exenta N° 116/2018 de la SMA.	



<b>Plazo de Ejecución de la acción.</b>	10 días hábiles contados desde la fecha de ejecución de la medición final obligatoria.
<b>Costo Estimado Neto (\$).</b>	Sin costo.
<b>Medios de Verificación.</b>	Esta acción no requiere un reporte o medio de verificación específico, ya que una vez ingresado el reporte final, se conservará el comprobante electrónico generado por el sistema digital del SPDC.
<b>Comentarios.</b>	<p><b>(i) Impedimentos:</b> se considerarán como tales, los problemas exclusivamente técnicos que pudieren afectar el funcionamiento del sistema digital en el que se implemente el SPDC, y que impidan la correcta y oportuna entrega de los documentos correspondientes;</p> <p><b>(ii) Acción y plazo de aviso en caso de ocurrencia,</b> se dará aviso inmediato a la SMA, vía correo electrónico, señalando los motivos técnicos por los cuales no fue posible cargar los documentos en el sistema digital en el que se implemente el SPDC, remitiendo comprobante de error o cualquier otro medio de prueba que acredite dicha situación; y</p> <p><b>(iii) Acción alternativa:</b> en caso de impedimentos, la entrega de los reportes y medios de verificación será a través de Oficina de Partes de la Superintendencia del Medio Ambiente.</p>
<hr style="width: 20%; margin: auto;"/> <b>FIRMA REPRESENTANTE</b>	

**IMPORTANTE:** Tenga presente que ésta sería la primera presentación formal dentro del procedimiento sancionatorio, por tanto:

- **En caso de que el sancionatorio esté dirigido en contra de una persona jurídica:** el Programa de Cumplimiento deberá ser firmado por el representante de la misma, debiendo acompañar para ello la documentación que acredite dicha personería. Para ello deberá presentar una escritura pública en donde conste el poder otorgado a la persona representante.
- **En caso de que el sancionatorio esté dirigida en contra de una persona natural:** el formulario deberá ser firmado por el titular del establecimiento.

