

**EN LO PRINCIPAL:** Se tenga presente Programa de Cumplimiento; **OTROSÍ:** Acompaña documentos;

**SUPERINTENDENCIA DEL MEDIO AMBIENTE**

**VICTOR CIPRIANO SANHUEZA NORAMBUENA**, cédula de identidad [REDACTED] profesor, en representación de **GIMNASIO CENTRO DEPORTIVO ESPAÑA DE TEMUCO**, del giro de su denominación, ambos con domicilio en [REDACTED] [REDACTED] a, en estos autos administrativos, ROL D-008-2025, a Ud. respetuosamente digo:

Que por este acto vengo en hacer presente a Ud. el programa de cumplimiento de medidas para mitigar ruido, en relación a su **RES. EX. N°1/ROL D-008-2025**.

Al respecto, es importante señalar a Ud. que las medidas señaladas en el documento adjunto, ya se implementaron en NOVIEMBRE DE 2023, luego de haber sido informados respecto a reclamos por ruidos molestos provenientes de nuestro gimnasio, las que se encuentran en marcha hace más de un año, sin que se hayan generado nuevo reclamos o molestias por parte de nuestros vecinos, por lo que asumimos que estas han tenido un resultado plenamente satisfactorio.

Asimismo, también indico que somos una pequeña empresa, de giro deportivo, por ende, no contamos con presupuesto elevado para contratar profesionales especializados en acústica y/o sonido para formular un plan o programa de ese nivel técnico. Todas las medidas fueron aplicadas, en forma previa a la época en que se formuló el reclamo, considerando solo criterios racionales, sin que existieran mayores problemas entre nuestros vecinos colindantes, salvo con la persona que presentó el reclamo, materia del presente procedimiento administrativo. Sin perjuicio de lo anterior, una vez tomado conocimiento del mismo, adoptamos todas las medidas

inmediatas y pertinentes, a fin de mitigar los ruidos emanados de nuestro gimnasio, lo que ha tenido un resultado satisfactorio.

Conforme a lo anterior, atendido que el presente procedimiento administrativo continuó su curso, lo que generó la presente formulación de cargos, vengo en responder a las cuestiones formuladas y en plantearle a Ud. la solución a que adoptamos, y que permitió funcionar sin problemas después de la fiscalización realizada por la presente SMA.

**POR TANTO,**

**SOLICITO A UD.** tener presente lo informado.

**OTROSÍ:** Sírvasse Ud. tener por acompañados los siguientes documentos:

1. Programa de cumplimiento Simplificado para Infracciones a la norma de emisión de Ruido DS N°38/2011.

PROGRAMA DE CUMPLIMIENTO SIMPLIFICADO PARA INFRACCIONES A LA NORMA DE EMISIÓN DE RUIDO D.S. N° 38/2011			
1. IDENTIFICACIÓN:			
▪ Nombre empresa o persona natural:	GIMNASIO CENTRO DEPORTIVO ESPAÑA DE TEMUCO		
▪ Rut empresa o persona natural:	[REDACTED]		
▪ Nombre representante legal:	VICTOR CIPRIANO SANHUEZA NORAMBUENA		
▪ Domicilio representante legal:	[REDACTED]		
▪ Rol Procedimiento Sancionatorio:	D-008-2025		
▪ Identifique el equipo, máquina o actividad que genera ruido. Acompañe un plano simple, indicando las dimensiones del establecimiento, y señalando la ubicación de el/los emisores de ruidos.	Ruidos eran provocados por música envasada y actividades deportivas en horario nocturno.		
▪ <u>Indique si desea ser notificado en el presente procedimiento sancionatorio mediante correo electrónico:</u>  En caso afirmativo, favor proponga una dirección de correo electrónico a la cual se debiesen enviar los actos administrativos que correspondan.	Deseo ser notificado mediante correo electrónico a la siguiente dirección:	[REDACTED]	Tenga presente que los Actos Administrativos se entenderán notificados al día hábil siguiente de su remisión mediante correo electrónico desde la dirección <a href="mailto:notificaciones@sma.gob.cl">notificaciones@sma.gob.cl</a>
	No deseo ser notificado mediante correo electrónico:	[REDACTED]	

## 2. HECHO QUE CONSTITUYE LA INFRACCIÓN:

Copie acá el texto de la infracción, que está en la formulación de cargos.

“La obtención con fechas 13 de marzo de 2019, 25 de marzo de 2019 y 12 de abril de 2019, de Niveles de Presión Sonora Corregidos (NPC) de 50 dB(A) y 52 dB(A) respectivamente, ambas mediciones efectuadas en horario nocturno, en condición interna, con ventana cerrada la primera y en condición externa la segunda, ambas en un receptor sensible ubicado en Zona II.”

## 3. EFECTOS NEGATIVOS:

Se indican acá los efectos que ha producido la infracción.

**Se han generado, al menos, molestias en la población circundante por el ruido generado por motivo de la infracción.**

## 4. ACCIONES COMPROMETIDAS:

### Nº Identificador

1

### Acciones

Marque una de las siguientes medida(s) a implementar para reducir el ruido. Si desea marcar más de una, realizar en tabla siguiente.

- ☐ Barrera acústica: Consiste en una barrera con un material cuya densidad debe ser superior a los 10 Kg/m<sup>2</sup>, la cual se debe instalar lo más cerca posible de la fuente para ser efectiva.
- ☐ Encierros acústicos: Considera la elaboración de una construcción que encierre la fuente, con murallas tipo sándwich con acero de 2 mm en ambas caras, material anticorrosivo alquídico, y núcleo de lana de vidrio de 50 mm de espesor y 32 Kg/m<sup>3</sup> de densidad superficial. El panel de acero interior debe ser perforado en un 60%.
- ☐ Puerta acústica: Se basa en la construcción de una puerta acústica tipo sándwich, de características similares al encierro acústico. Esto es, ambas caras de acero de 2 mm, con núcleo de 50 mm de espesor y densidad superficial de 32 Kg/m<sup>3</sup>. Esta debe tener un marco perimetral estructural y pomeles que soporten el peso de esta.
- ☐ Celosía acústica: Corresponden a un conjunto de celosías acústicas para la parte inferior de la puerta, construida con acero galvanizado.
- ☐ Silenciador tipo Splitter: Los silenciadores tipo Splitter se utilizan a la salida de ductos de aire, y similares, para evitar la propagación del ruido emitidos por esos.
- ☐ Termopanel: Corresponden, en la generalidad, a vidrios dobles que proveen una reducción sonora de  $R_w = 26$  dB. Se destaca el hecho que estos deben contar con un montaje que permita un cierre hermético de la habitación.
- ☐ Limitador acústico: Son equipos electrónicos que se incluyen dentro de la cadena electroacústica, que permiten limitar el nivel de potencia acústica que genera el sistema en su totalidad.
- ☐ Recubrimiento con material de absorción de paredes, piso o techumbre: El recubrimiento con material aislante de ruido es una medida que está orientada en evitar que existan reflexiones de las ondas de sonido. Esta medida debe ser instalada en sectores donde no exista riesgo de deterioro y debe pasar por un tratamiento contra incendios. La atenuación máxima que se espera por medio de esta medida es de 2 dBA. Los materiales más utilizados son las espumas acústicas de poliestireno y la lana mineral.
- ☐ Reubicación de equipos o maquinaria generadora de ruido: Realizar la reubicación de los equipos o maquinaria, desplazando el instrumento emisor

	<p>de ruido a un sector donde no genere superaciones al D.S. N°38/2011 en receptores cercanos.</p> <p><input type="checkbox"/> Cambio en la actividad: Realizar el cambio de la actividad productiva, por otra que no genere emisión de ruidos molestos.</p> <p><input type="checkbox"/> Traslado o cierre de la unidad fiscalizable: Realizar el cambio de ubicación de la actividad o el cierre definitivo del establecimiento actividades en el sector.</p> <p><input checked="" type="checkbox"/> <b>Otras medidas (indicar todas las otras medidas que usted considere necesarias y que se implementarán antes de la medición final de presión sonora):</b></p> <p>Se implementó la medida de modificar el horario de las actividades deportivas nocturnas que dieron origen a la denuncia, como la disciplina de básquetball, estableciendo como horario de finalización de este tipo de disciplina las 20:00.-</p> <p>Luego del anterior horario sólo se realizan actividades que generan menor emisión de ruido, como actividades de Voleibol, lo que ha disminuido considerablemente el nivel de emisiones sonoras.</p> <p>Además, se disminuyó el volumen de la música en horario nocturno, disminuyendo considerablemente el nivel de emisión de ruidos en horarios posteriores a las 20:00 hrs.</p>	
<p><b>Costo Estimado Neto (\$)</b></p> <p><i>Indique los costos asociados a la acción seleccionada para su implementación (compra de materiales, implementación, prestaciones de servicio, etc).</i></p>	Sin costo.	
<p><b>Medios de Verificación</b></p> <p><i>Marque una o varias de las siguientes opciones que permitirán acreditar la efectiva ejecución de la acción.</i></p>	<p><input checked="" type="checkbox"/> Boletas y/o facturas de compra de materiales (obligatorio).</p> <p><input type="checkbox"/> Boletas y/o facturas de pago de prestación de servicios.</p> <p><input checked="" type="checkbox"/> Fotografías fechadas y georreferenciadas ilustrativas del antes y después de la ejecución de la acción (obligatorio).</p> <p><input type="checkbox"/> Fichas o informes técnicos (en caso de marcar “Otra” este medio de verificación es obligatorio).</p>	
<p><b>Comentarios</b></p> <p><i>Indique acá cualquier otro aspecto que sea relevante de considerar. Además, referencie acá los anexos presentados junto al Programa de Cumplimiento.</i></p>		
<p><b>N° Identificador</b></p>	2	
<p><b>Acciones</b></p> <p><i>Marque una de las siguientes medida(s) a implementar para reducir el ruido. Si desea marcar más de una, realizar en tabla siguiente.</i></p>	<p><input type="checkbox"/> Barrera acústica: Consiste en una barrera con un material cuya densidad debe ser superior a los 10 Kg/m<sup>2</sup>, la cual se debe instalar lo más cerca posible de la fuente para ser efectiva.</p>	



- ☐ Encierros acústicos: Considera la elaboración de una construcción que encierre la fuente, con murallas tipo sándwich con acero de 2 mm en ambas caras, material anticorrosivo alquídico, y núcleo de lana de vidrio de 50 mm de espesor y 32 Kg/m<sup>3</sup> de densidad superficial. El panel de acero interior debe ser perforado en un 60%.
- ☐ Puerta acústica: Se basa en la construcción de una puerta acústica tipo sándwich, de características similares al encierro acústico. Esto es, ambas caras de acero de 2 mm, con núcleo de 50 mm de espesor y densidad superficial de 32 Kg/m<sup>3</sup>. Esta debe tener un marco perimetral estructural y pomeles que soporten el peso de esta.
- ☐ Celosía acústica: Corresponden a un conjunto de celosías acústicas para la parte inferior de la puerta, construida con acero galvanizado.
- ☐ Silenciador tipo Splitter: Los silenciadores tipo Splitter se utilizan a la salida de ductos de aire, y similares, para evitar la propagación del ruido emitidos por esos.
- ☐ Termopanel: Corresponden, en la generalidad, a vidrios dobles que proveen una reducción sonora de  $R_w = 26$  dB. Se destaca el hecho que estos deben contar con un montaje que permita un cierre hermético de la habitación.
- ☐ Limitador acústico: Son equipos electrónicos que se incluyen dentro de la cadena electroacústica, y que, valga la redundancia, permiten limitar el nivel de potencia acústica que genera el sistema en su totalidad.
- ☐ Recubrimiento con material de absorción de paredes, piso o techumbre: El recubrimiento con material aislante de ruido es una medida que está orientada en evitar que existan reflexiones de las ondas de sonido. Esta medida debe ser instalada en sectores donde no exista riesgo de deterioro y Debe pasar por un tratamiento contra incendios. La atenuación máxima que se espera por medio de esta medida es de 2 dBA. Los materiales más utilizados son las espumas acústicas de poliestireno y la lana mineral.
- ☐ Reubicación de equipos o maquinaria generadora de ruido: Realizar la reubicación de los equipos o maquinaria, desplazando el instrumento emisor de ruido a un sector donde no genere superaciones al D.S. N°38/2011 en receptores cercanos.
- ☐ Cambio en la actividad: Realizar el cambio de la actividad productiva, por otra que no genere emisión de ruidos molestos.
- ☐ Traslado o cierre de la unidad fiscalizable: Realizar el cambio de ubicación de la actividad o el cierre definitivo del establecimiento actividades en el sector.
- ☒ **Otras medidas (indicar todas las otras medidas que usted considere necesarias y que se implementarán antes de la medición final de presión sonora):**

**Se llevaron a cabo trabajos de reparación en las instalaciones del establecimiento con el objetivo de reducir los ruidos molestos provocados por el impacto de balones contra muros y estructuras metálicas durante las actividades deportivas.**

**Para ello, se reforzaron soldaduras en perfiles, se repararon tramos de malla metálica en mal estado y se instalaron tornillos autoperforantes en zonas de**

	<p>difícil acceso para soldadura. Asimismo, se ajustaron los tensores estructurales para disminuir el ruido generado por tracción y compresión.</p> <p>Como resultado, se logró una significativa reducción del impacto acústico, y las cabeceras del recinto cuentan con una malla industrial en óptimas condiciones, evitando que los balones golpeen las paredes metálicas.</p> <p>Todos estos trabajos constan en informe técnico n° 1736, de fecha 05 de febrero de 2025, elaborado por la empresa INGEDOOR, en las que describen las observaciones realizadas al recinto, junto con las reparaciones realizadas, de las cuales constan registros fotográficos, con las cuales se ha logrado mitigar considerablemente la emisión de ruidos.</p>	
<b>Costo Estimado Neto (\$)</b> <i>Indique los costos asociados a la acción seleccionada para su implementación (compra de materiales, implementación, prestaciones de servicio, etc).</i>	\$160.000.-	
<b>Medios de Verificación</b> <i>Marque una o varias de las siguientes opciones que permitirán acreditar la efectiva ejecución de la acción.</i>	<input checked="" type="checkbox"/> Boletas y/o facturas de compra de materiales (obligatorio). <input type="checkbox"/> Boletas y/o facturas de pago de prestación de servicios. <input checked="" type="checkbox"/> Fotografías fechadas y georreferenciadas ilustrativas del antes y después de la ejecución de la acción (obligatorio). <input type="checkbox"/> Fichas o informes técnicos (en caso de marcar “Otra” este medio de verificación es obligatorio).	
<b>Comentarios</b> <i>Indique acá cualquier otro aspecto que sea relevante de considerar. Además, referencie acá los anexos presentados junto al Programa de Cumplimiento.</i>		
<b>N° Identificador</b>	<b>3</b>	
<b>Acción y descripción de la Acción</b> <i>(Acción obligatoria).</i>	<p>Una vez ejecutadas todas las acciones de mitigación de ruido, se realizará una medición de ruido con el objetivo de acreditar el cumplimiento del D.S. N° 38/2011 del MMA. La medición de ruidos deberá realizarse por una <b>Entidad Técnica de Fiscalización Ambiental (ETFA)</b>, debidamente autorizada por la Superintendencia, <b>conforme a la metodología establecida en el D.S. N°38/2011 del MMA</b>, desde el domicilio de los receptores sensibles de acuerdo a la formulación de cargos, en el mismo horario en que constó la infracción y mismas condiciones. En caso de no ser posible acceder a la ubicación de dichos receptores, la empresa ETFA realizará la medición en un punto equivalente a la ubicación del receptor, de acuerdo a los criterios establecidos en el D.S. N°38/2011 del MMA.</p> <p>En caso de no ajustarse a lo dispuesto a lo recién descrito la medición no será válida.</p>	
<b>Plazo de Ejecución de la acción</b> <i>Marque una de las siguientes acciones.</i>	<input checked="" type="checkbox"/> 1 mes a partir de la aprobación del Programa de Cumplimiento <input type="checkbox"/> 2 meses a partir de la aprobación del Programa de Cumplimiento <input type="checkbox"/> 3 meses a partir de la aprobación del Programa de Cumplimiento	
<b>Costo Estimado Neto (\$)</b> <i>Indique los asociados a la implementación de la acción (compra de materiales, implementación, prestaciones de servicio, etc).</i>	160.000.-	

<b>Medios de Verificación.</b>	El reporte final contempla el respectivo Informe de medición de presión sonora, órdenes o boletas de prestación y servicio o trabajo, boletas y/o facturas que acrediten el costo asociado a la acción.	
<b>Comentarios.</b>	<p>En caso de que ninguna ETFA pudiera ejecutar dicha medición por falta de capacidad, se podrá realizar con alguna empresa acreditada por el Instituto Nacional de Normalización (INN) y/o autorizada por algún organismo de la administración del Estado (Res. Ex. N°1024/2017 de la SMA). Dicho impedimento deberá ser evidenciado e informado a la Superintendencia, mediante la respuesta escrita de las ETFA respecto de su falta de capacidad para prestar el servicio requerido (Res. Ex. N° 127/2019 de la SMA, o aquella que la reemplace).</p> <p>Más aún, si para realizar la mencionada medición no es posible contar con una ETFA o alguna empresa acreditada por el INN y/o autorizada por algún Organismo de la Administración del Estado, se deberá realizar la medición con una empresa con experiencia en la realización de dicha actividad, siempre y cuando dicha circunstancia sea acreditada e informada a la Superintendencia.</p>	
<b>N° Identificador</b>	<b>4</b>	
<b>Acción y descripción de la Acción</b> <i>(Acción obligatoria).</i>	Cargar en el SPDC el Programa de Cumplimiento aprobado por la Superintendencia del Medio Ambiente. Para dar cumplimiento a dicha carga, se entregará la clave para acceder al sistema en la misma resolución que aprueba dicho programa. Debiendo cargar el programa en el plazo de 5 días hábiles contados desde la notificación de la resolución que apruebe el Programa de Cumplimiento, de conformidad a lo establecido en la Resolución Exenta N° 116/2018 de la SMA.	
<b>Plazo de Ejecución de la acción.</b>	5 días hábiles contados desde la notificación de la resolución que aprueba el Programa de Cumplimiento.	
<b>Costo Estimado Neto (\$).</b>	Sin costo.	
<b>Medios de Verificación.</b>	Esta acción no requiere un reporte o medio de verificación específico, ya que una vez ingresado el reporte final, se conservará el comprobante electrónico generado por el sistema digital del SPDC.	
<b>Comentarios.</b>	<p>En relación a los indicadores de cumplimiento y medios de verificación asociados a esta nueva acción, por su naturaleza, no requiere un reporte o medio de verificación específico.</p> <p>Por otra parte, como Impedimentos eventuales, se contemplarán aquellos problemas exclusivamente técnicos que pudieren afectar el funcionamiento del sistema digital en el que se implemente el SPDC, y que impidan la correcta y oportuna carga de la información. Por tanto, en caso de ocurrencia, se dará aviso inmediato a la SMA, vía correo electrónico, especificando los motivos técnicos por los cuales no fue posible cargar el Programa de Cumplimiento en el portal SPDC, remitiendo comprobante de error o cualquier otro medio de prueba que acredite dicha situación. La entrega del Programa de Cumplimiento se realizará a más tardar al día siguiente hábil al vencimiento del plazo correspondiente, en la Oficina de Partes de la Superintendencia del Medio Ambiente.</p>	
<b>N° Identificador</b>	<b>5</b>	
<b>Acción y descripción de la Acción</b> <i>(Acción obligatoria).</i>	Cargar en el portal SPDC de la Superintendencia del Medio Ambiente, en un único reporte final, todos los medios de verificación comprometidos para acreditar la ejecución de las acciones comprendidas en el PdC, de conformidad a lo establecido en la Resolución Exenta N° 116/2018 de la SMA.	
<b>Plazo de Ejecución de la acción.</b>	<b>10</b> días hábiles contados desde la fecha de ejecución de la medición final obligatoria.	
<b>Costo Estimado Neto (\$).</b>	Sin costo.	

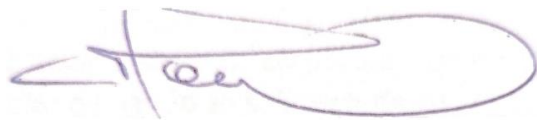
<b>Medios de Verificación.</b>	Esta acción no requiere un reporte o medio de verificación específico, ya que una vez ingresado el reporte final, se conservará el comprobante electrónico generado por el sistema digital del SPDC.
<b>Comentarios.</b>	<p><b>(i) Impedimentos:</b> se considerarán como tales, los problemas exclusivamente técnicos que pudieren afectar el funcionamiento del sistema digital en el que se implemente el SPDC, y que impidan la correcta y oportuna entrega de los documentos correspondientes;</p> <p><b>(ii) Acción y plazo de aviso en caso de ocurrencia,</b> se dará aviso inmediato a la SMA, vía correo electrónico, señalando los motivos técnicos por los cuales no fue posible cargar los documentos en el sistema digital en el que se implemente el SPDC, remitiendo comprobante de error o cualquier otro medio de prueba que acredite dicha situación; y</p> <p><b>(iii) Acción alternativa:</b> en caso de impedimentos, la entrega de los reportes y medios de verificación será a través de Oficina de Partes de la Superintendencia del Medio Ambiente.</p>
	
<hr/> <b>FIRMA REPRESENTANTE</b>	

**IMPORTANTE:** Tenga presente que ésta sería la primera presentación formal dentro del procedimiento sancionatorio, por tanto:

- **En caso de que el sancionatorio esté dirigido en contra de una persona jurídica:** el Programa de Cumplimiento deberá ser firmado por el representante de la misma, debiendo acompañar para ello la documentación que acredite dicha personería. Para ello deberá presentar una escritura pública en donde conste el poder otorgado a la persona representante.
- **En caso de que el sancionatorio esté dirigida en contra de una persona natural:** el formulario deberá ser firmado por el titular del establecimiento.

# INFORME TECNICO

**COM.E IMPORTADORA FRITZ HOGER LTDA.**

Rut 76.442.975-3

## INGEDOOR, Automatizacion de accesos

## Instalacion de motores y equipos

[www.ingedoor.cl](http://www.ingedoor.cl)

Telefono: 569 9403 4674

Temuco, Araucania Chile

INFORME #	FECHA
1736	05-02-2025

**CLIENTE**

[Nombre] CENTRO DEPORTIVO ESPAÑA

[Empresa] CENTRO DEPORTIVO COMERCIAL MIRAFLORES SPA

Dirección]

[Ciudad]

[Telefono] ATENC. SRA.MONICA SANHUEZA

## DESCRIPCION DEL INFORME

Se realiza reparación a instalaciones de cliente con la finalidad de mitigar y eliminar ruidos molestos que se producen en el interior del recinto, principalmente por golpes de balón contra los muros y paredes por la acción involuntaria y propia de las diferentes actividades y disciplinas deportivas que se practican en el interior del coliseo deportivo.

Se detectaron varias soldaduras flojas en algunos perfiles que provocaban ruidos molestos de fierros al rebotar el balon contra el perfil, se corrigio soldando los perfiles.

También en las paredes laterales había varios tramos de malla de fierro metálica del tipo Acma C-92 con puntas cortadas y con fatiga de material, por lo que se procedió a reparar y soldar estos tramos defectuosos.

En los perfiles donde era inacesible soldar se pusieron tornillos autoperforantes que cumplen la misma función de la soldadura.

Por último se amarraron los tirantes o tensores de la estructura, para evitar que con el roce propio de tracción y compresión produzcan mayor ruido hacia el exterior.

Conclusión:

Con las reparaciones realizadas se logró mitigar en gran parte los ruidos molestos de golpe de balón con las paredes, además las cabeceras del recinto cuentan con una gran malla de red industrial que absorbe todos los balones que traspasan la cancha impidiendo que choquen con las paredes metálicas, la que se encuentra con la tensión necesaria y en buen estado.

[illegible]

Se adjuntan imágenes de las reparaciones, soldaduras, amarras y pernos autoperforantes instalados.



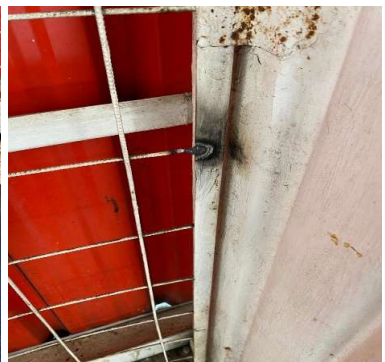
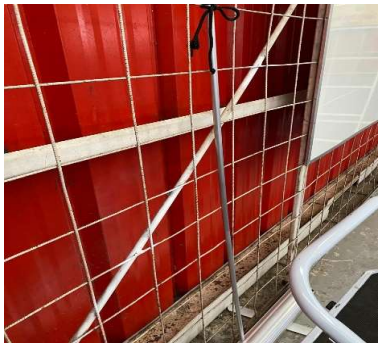



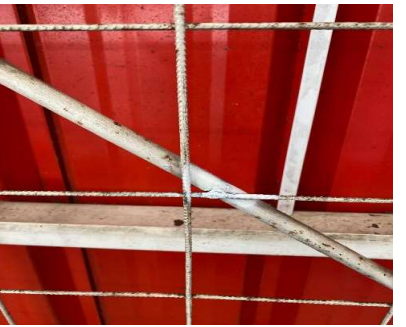





**FORMULA CARGOS QUE INDICA A VICTOR SANHUEZA NORAMBUENA, TITULAR DE “GIMNASIO CENTRO DEPORTIVO ESPAÑA DE TEMUCO”**

**RES. EX. N° 1/ ROL D-008-2025**

**SANTIAGO, 16 DE ENERO DE 2025**

**VISTOS:**

Conforme con lo dispuesto en el artículo 2° de la Ley N° 20.417, que Establece la Ley Orgánica de la Superintendencia del Medio Ambiente (en adelante, “LOSMA”); en la Ley 19.300, sobre Bases Generales del Medio Ambiente; en la Ley N° 19.880, que Establece Bases de los Procedimientos Administrativos que Rigen los Actos de los Órganos de la Administración del Estado; en el Decreto con Fuerza de Ley N° 3, de 13 de mayo de 2010, del Ministerio Secretaría General de la Presidencia, que Fija la Planta de la Superintendencia del Medio Ambiente; en la Resolución Exenta N° 2.207, de 25 de noviembre de 2024, de la Superintendencia del Medio Ambiente, que fija la Organización Interna de la Superintendencia del Medio Ambiente, y sus modificaciones posteriores; en la Resolución Exenta N° 155, de 1 de febrero de 2024, de la Superintendencia del Medio Ambiente, que Establece Orden de Subrogancia para los cargos de la Superintendencia del Medio Ambiente que indica; en el Decreto Supremo N° 38, de 11 de noviembre de 2011, del Ministerio del Medio Ambiente, que Establece Norma de Emisión de Ruidos Generados por Fuentes que Indica (en adelante, “D.S. N° 38/2011”); en la Resolución Exenta N° 693, de 21 de agosto de 2015, de la Superintendencia del Medio Ambiente, que Aprueba Contenido y Formatos de las Fichas para Informe Técnico del Procedimiento General de Determinación del Nivel de Presión Sonora Corregido; en la Resolución Exenta N° 491, de 31 de mayo 2016, de la Superintendencia del Medio Ambiente, que Dicta Instrucción de Carácter General sobre Criterios para Homologación de Zonas del D.S. N° 38/2011 del Ministerio del Medio Ambiente; en la Resolución Exenta N° 867, de 16 de septiembre 2016, de la Superintendencia del Medio Ambiente, que Aprueba Protocolo Técnico para la Fiscalización del D.S. N° 38/2011; en la Resolución Exenta N° 1.270, de 3 de septiembre de 2019, de la Superintendencia del Medio Ambiente, que Aprueba Guía para la Presentación de un Programa de Cumplimiento, Infracciones a la Norma de Emisión de Ruidos; en la Res. Ex. N° 349, de 22 de febrero de 2023, que Fija las reglas de funcionamiento de Oficina de partes y Oficina de transparencia y participación ciudadana de la Superintendencia del Medio Ambiente (en adelante, “Res. Ex. N° 349/2023”); y, en la Resolución N° 7, de 26 de marzo de 2019, de la Contraloría General de la República, que Fija Normas Sobre Exención del Trámite de Toma de Razón.

**CONSIDERANDO:**

1. La Superintendencia del Medio Ambiente (en adelante, “SMA”) recibió la denuncia singularizada en la Tabla 1, en la que se reclama la emisión de ruidos molestos, producto de las actividades desarrolladas por el recinto **“Gimnasio Centro Deportivo España de Temuco”**, cuya titularidad corresponde a **Víctor Sanhueza Norambuena**. Según lo indicado en la denuncia, complementada con la información proporcionada en el Acta de



Inspección Ambiental, el origen de los ruidos correspondería a música envasada, golpes y pelotazos de balón de básquetbol en piso y paredes, pisadas de zapatillas, voces y gritos de los deportistas.

Tabla 1. Denuncia recepcionada

N°	ID denuncia	Fecha de recepción	Nombre denunciante	Dirección
1	77-IX-2023	22-03-2023 <sup>1</sup>	Alejandra Rivera Salamanca	

Fuente: Elaboración propia, en base al registro de denuncias de esta Superintendencia.

2. Dicho establecimiento corresponde a una “Fuente Emisora de Ruidos”, al tratarse de actividades de esparcimiento, de acuerdo con lo establecido en el artículo 6, número 3 y 13 del D.S. N° 38/2011.

3. Con fecha 26 de diciembre de 2023, la División de Fiscalización derivó a la División de Sanción y Cumplimiento, ambos de la SMA, el expediente de fiscalización ambiental **DFZ-2023-2796-IX-NE**, que contiene el acta de inspección de fecha 28 de septiembre de 2023<sup>2</sup>, las Fichas de Evaluación de Niveles de Ruido y el informe técnico de inspección ambiental, con sus respectivos anexos. Según se indica en el informe, un funcionario de esta Superintendencia se constituyó en el domicilio de la denunciante individualizada en la Tabla 1, a fin de efectuar la respectiva actividad de fiscalización ambiental.

4. Según se indica en la Ficha de Evaluación de Niveles de Ruido, se consignó un incumplimiento a la norma de emisión, contenida en el D.S. N° 38/2011. Los resultados de las mediciones de ruido se resumen en la siguiente tabla:

Tabla 2. Evaluación de medición de ruido

Fecha medición	Receptor	Horario medición	Condición	NPC dB(A)	Ruido de Fondo dB(A)	Zona D.S. N°38/11	Límite dB(A)	Excedencia dB(A)	Estado
28 de septiembre de 2023	Receptor N° 1-1	Nocturno	Interna con ventana cerrada	52	No afecta	II	45	7	Supera
28 de septiembre de 2023	Receptor N° 2-1	Nocturno	Externa	50	No afecta	II	45	5	Supera

Fuente: Ficha de información de medición de ruido, Informe DFZ-2023-2796-IX-NE.

5. De la revisión y validación de antecedentes realizados por la División de Sanción y Cumplimiento, se ha observado una inconsistencia menor, a

<sup>1</sup> Denuncia recepcionada por esta Superintendencia, con igual fecha, mediante formulario físico.  
<sup>2</sup> Copia del acta de inspección fue notificada mediante el Ord. OAR No. 192/2023 de fecha 26 de octubre de 2023, la que fue respondida por el titular mediante carta conductora de fecha 2 de noviembre de 2023.





saber: en el reporte técnico se señalan como coordenadas del Receptor N°2 las siguientes: WGS 84 UTM 19 S 709063 E 5710009 N.

6. Atendido lo anterior, mediante la presente resolución, se indica que las coordenadas efectivas del Receptor N°2 son las señaladas en el acta de fiscalización, correspondiendo estas a WGS 84 UTM 19S 709048 E 5710034 N.

7. En atención a lo expuesto, se estima que los hechos descritos son susceptibles de constituir una infracción de carácter **leve**, conforme al artículo 36, número 3 de la LOSMA.

8. Con fecha 16 de enero de 2025, mediante Memorándum D.S.C. N° 32/2025, se procedió a designar a Francisca Vergara Araos como Fiscal Instructora titular del presente procedimiento administrativo sancionatorio, y a Israel Meliqueo Castillo como Fiscal Instructor suplente.

9. Por su parte, el artículo 3, letra e), de la LOSMA, faculta a esta Superintendencia a requerir a los sujetos sometidos a su fiscalización, la información y datos que sean necesarios para el cumplimiento de sus funciones, concediendo a los requeridos un plazo razonable y proporcional, considerando las circunstancias que rodean la producción de dicha información, su volumen, la complejidad de su generación o producción y la ubicación geográfica del proyecto, entre otras consideraciones.

10. De este modo, mediante la presente resolución, se requerirá información al titular. En este sentido, se estima pertinente otorgar un plazo prudente para la respuesta del mismo, considerando los plazos para presentación de un programa de cumplimiento y de descargos, respectivamente, establecidos en los artículos 42 y 49 de la LOSMA, los que serán ampliados de oficio según lo establecido en el artículo 26 de la Ley N° 19.880, conforme se señalará en la parte resolutive de este acto.

**RESUELVO:**

**I. FORMULAR CARGOS en contra de VÍCTOR SANHUEZA NORAMBUENA, Rol Único Tributario N° [REDACTED], titular del Recinto “GIMNASIO CENTRO DEPORTIVO ESPAÑA DE TEMUCO”, ubicado en Miraflores N°360, comuna de Temuco, Región de la Araucanía, por la siguiente infracción:**

El siguiente hecho, acto u omisión que constituye una infracción conforme al artículo 35, letra h), de la LOSMA, en cuanto incumplimiento de normas de emisión:

N°	Hecho constitutivo de infracción	Norma de Emisión	Clasificación de gravedad y rango de sanción
1	La obtención, con fecha 28 de septiembre de 2023,	D.S. N° 38/2011, Título IV, artículo 7:	<u>Leve</u> , conforme al artículo 36, número 3, de la LOSMA.



N°	Hecho constitutivo de infracción	Norma de Emisión	Clasificación de gravedad y rango de sanción				
	de Niveles de Presión Sonora Corregidos (NPC) de <b>50 dB(A) y 52 dB(A)</b> respectivamente, ambas mediciones efectuadas en horario nocturno, en condición interna, con ventana cerrada la primera y en condición externa la segunda, ambas en un receptor sensible ubicado en Zona II.	<p><i>“Los niveles de presión sonora corregidos que se obtengan de la emisión de una fuente emisora de ruido, medidos en el lugar donde se encuentre el receptor, no podrán exceder los valores de la Tabla N°1”:</i></p> <table><tr><th>Zona</th><th>De 21 a 7 horas [dB(A)]</th></tr><tr><td>II</td><td>45</td></tr></table>	Zona	De 21 a 7 horas [dB(A)]	II	45	<p><b><u>Amonestación por escrito o multa de una hasta 1.000 UTA</u></b>, conforme al artículo 39, letra c), de la LOSMA.</p>
Zona	De 21 a 7 horas [dB(A)]						
II	45						

La clasificación de la infracción antes mencionada podrá ser confirmada o modificada en la propuesta de dictamen, conforme al artículo 53 de la LOSMA. Sobre la base de los antecedentes que consten en el presente procedimiento sancionatorio, la Fiscal Instructora propondrá la absolución o sanción que a su juicio corresponda aplicar. Lo anterior, dentro de los rangos establecidos en el artículo 39 de la LOSMA y considerando las circunstancias establecidas en el artículo 40 de la LOSMA, y que, según el caso, corresponda ponderar para la determinación de las sanciones específicas que procedan.

**II. OTORGAR EL CARÁCTER DE INTERESADA** en el presente procedimiento, de acuerdo con el artículo 21 de la LOSMA, a la denunciante individualizada en la Tabla 1 del presente acto.

**III. SEÑALAR LOS SIGUIENTES PLAZOS Y REGLAS RESPECTO DE LAS NOTIFICACIONES.** De conformidad con lo dispuesto en el artículo 42 y 49 de la LOSMA, el presunto infractor tendrá un plazo de **diez (10) días hábiles para presentar un programa de cumplimiento y de quince (15) días hábiles para formular descargos**, ambos plazos contados desde la notificación del presente acto administrativo.

Las notificaciones de las actuaciones del presente procedimiento administrativo sancionador se realizarán mediante carta certificada remitida al domicilio registrado en la Superintendencia del Medio Ambiente, o en el que se señale en la denuncia, de conformidad a lo dispuesto en los artículos 49 y 62 de la LOSMA, y en el inciso primero del artículo 46 de la Ley N° 19.880. Sin perjuicio de lo anterior, esta Superintendencia podrá notificar, cuando lo estime pertinente, mediante otros medios establecidos en la Ley N° 19.880.

Con todo, se hace presente al presunto infractor y demás interesados, que **pueden solicitar a esta Superintendencia que las resoluciones o actos que**





se emitan durante el procedimiento sean notificadas mediante correo electrónico. Para lo anterior, deberá realizar dicha solicitud mediante escrito presentado por Oficina de Partes de esta Superintendencia, en forma presencial o a la casilla [oficinadepartes@sma.gob.cl](mailto:oficinadepartes@sma.gob.cl). En la solicitud, deberá indicar la dirección de correo electrónico en la que desea ser notificado.

Una vez concedida dicha solicitud, las resoluciones o actos se entenderán notificadas el mismo día de remisión del correo electrónico.

**IV. AMPLIAR DE OFICIO EL PLAZO PARA LA PRESENTACIÓN DE UN PROGRAMA DE CUMPLIMIENTO Y DESCARGOS.** En virtud de los antecedentes anteriormente expuestos, y considerando la existencia de un requerimiento de información en la presente resolución, **se concede de oficio un plazo adicional de cinco (5) días hábiles para la presentación de un programa de cumplimiento, y de siete (7) días hábiles para la presentación de descargos**, ambos plazos contados desde el vencimiento de los plazos originales ya referidos en el resuelvo III de este acto administrativo.

**V. TENER PRESENTE** que, de conformidad a lo establecido en el artículo 42 de la LOSMA, en caso de que la o el infractor opte por presentar un programa de cumplimiento con el objeto de adoptar medidas destinadas a propender al cumplimiento satisfactorio de la normativa ambiental infringida, y en caso de que éste sea aprobado y debidamente ejecutado, **el procedimiento se dará por concluido sin aplicación de la sanción administrativa.**

Se hace presente al titular que esta Superintendencia tiene la atribución de proporcionar asistencia a los sujetos regulados, sobre los requisitos y criterios para la presentación y aprobación de un programa de cumplimiento. Para lo anterior, deberá enviar un correo electrónico a [asistenciaruido@sma.gob.cl](mailto:asistenciaruido@sma.gob.cl) y a [oficinadepartes@sma.gob.cl](mailto:oficinadepartes@sma.gob.cl), y acompañar el formulario con los antecedentes en éste solicitados, que se adjunta a la presente resolución.

Al respecto, la División de Sanción y Cumplimiento definió la estructura metodológica que debe contener el programa de cumplimiento, en la **Guía Metodológica y formato de presentación**, que se adjunta a la presente resolución.

**VI. ENTENDER SUSPENDIDO** el plazo para presentar descargos, desde la presentación de un programa de cumplimiento, en caso de presentarse, hasta la resolución del mismo.

**VII. TENER POR INCORPORADOS AL EXPEDIENTE SANCIONATORIO** la denuncia, el expediente de fiscalización ambiental, las fichas de información de medición de ruidos, y todos aquellos actos administrativos de la SMA a los que se hace alusión en la presente formulación de cargos.

Se hace presente que, el expediente de fiscalización se encuentra disponible, sólo para efectos de transparencia activa, en el vínculo SNIFA de la página web <http://www.sma.gob.cl/>, con excepción de aquellos que por su tamaño o características no puedan ser incorporados al sistema digital, los que estarán disponibles en forma materia en las oficinas de esta Superintendencia, ubicada en Teatinos N° 280, piso 9, comuna de Santiago Centro.

### VIII. REQUERIR INFORMACIÓN A VICTOR

**SANHUEZA NORAMBUENA**, para que, dentro del mismo plazo para presentar un programa de cumplimiento o descargos, en conjunto con dicha presentación, según sea el caso, haga entrega de los siguientes antecedentes:

1. Copia de Cédula Nacional de Identidad.
2. Los Estados Financieros de la empresa o el Balance Tributario del último año. De no contar con cualquiera de ellos, se requiere ingresar cualquier documentación que acredite los ingresos percibidos durante el último año calendario.
3. Identificar las maquinarias, equipos y/o herramientas generadoras de ruido dentro de la unidad fiscalizable. Específicamente, señalar el número de parlantes que utiliza el recinto, adjuntando fotografías fechadas y georreferenciadas de los parlantes y su potencia, indicando si el establecimiento cuenta con terraza y/o sector abierto que se encuentre habilitado con parlantes o equipos de música.
4. Plano simple que ilustre la ubicación de las maquinarias, equipos y/o herramientas generadoras de ruido, en particular, la ubicación de los parlantes y de las canchas -indicando si se emplazan en sectores abiertos o cerrados-, informar si se realizan actividades deportivas y/o eventos en sectores abiertos, entre otros. Asimismo, indicar la orientación y referencia con los puntos de medición de ruidos individualizados en las fichas de medición de ruidos incorporadas en el informe DFZ-2023-2796-IX-NE, además de indicar las dimensiones del lugar.
5. Indicar el horario y frecuencia de funcionamiento del recinto, indicando expresamente el horario de inicio y término de su funcionamiento, así como los días de la semana en los que funciona.
6. Indicar el horario y frecuencia de funcionamiento de las maquinarias, equipos y/o herramientas generadoras de ruido, indicando expresamente el horario de inicio y término de su funcionamiento, así como los días de la semana en los que funciona.
7. Indicar, en el caso que se hayan realizado, la ejecución de medidas correctivas<sup>3</sup> orientadas a la reducción o mitigación de la emisión de ruidos, acompañando los medios de verificación adecuados para corroborar por parte de esta Superintendencia su correcta implementación y eficacia.

---

<sup>3</sup> Corresponde a la ejecución de acciones **idóneas, efectivas y adoptadas** de manera voluntaria por el titular de la Unidad Fiscalizable, para la corrección de los hechos constitutivos de infracción y **la eliminación o reducción** de sus efectos, en este caso, medidas de mitigación de ruidos. Las medidas correctivas que eventualmente considerará esta SMA **son las realizadas de manera posterior a la constatación del hecho infraccional y acreditadas fehacientemente por medio de medios de verificación idóneos**, como por ejemplo: boletas y/o facturas junto con fotografías fechadas y georreferenciadas.





**IX. FORMA Y MODO DE ENTREGA DE LA INFORMACIÓN REQUERIDA.** Conforme a lo establecido en la Res. Ex. SMA N° 349/2023, la información deberá ser remitida a esta Superintendencia por alguna de las siguientes vías:

1. **De forma presencial**, en Oficina de Partes de la Superintendencia del Medio Ambiente y Oficinas Regionales respectivas, de lunes a jueves entre las 9:00 y 17:00 horas, y el día viernes entre 9:00 y las 16:00 horas; o

2. **De forma remota**, por medio de correo electrónico dirigido a la casilla [oficinadepartes@sma.gob.cl](mailto:oficinadepartes@sma.gob.cl), durante las 24 horas del día, registrando como fecha y hora de recepción aquella que su sistema de correo electrónico indique, siendo el tope horario del día en curso las 23:59 horas. El archivo adjunto debe encontrarse en formato PDF, y deberá tener un tamaño máximo de 10 megabytes. En asunto, deberá indicar el expediente o rol del procedimiento de fiscalización o sanción, o el tema de interés sobre el cual versa. En caso de contar con un gran volumen de antecedentes, se solicita incorporar en la respectiva presentación un hipervínculo para la descarga de la documentación, señalándose además el nombre completo, teléfono de contacto y correo electrónico del encargado.

**X. NOTIFICAR A VÍCTOR SANHUEZA NORAMBUENA**, domiciliado en Miraflores N°360, comuna de Temuco, Región de la Araucanía.

Asimismo, notificar a la interesada del presente procedimiento.



**Francisca Vergara Araos**  
**Fiscal Instructora – División de Sanción y Cumplimiento**  
**Superintendencia del Medio Ambiente**

MPCV/NTR

**Documentos adjuntos:**

- Guía para la presentación de un programa de cumplimiento.
- Formulario de solicitud de reunión de asistencia al cumplimiento.

**Notificación:**

- Víctor Sanhueza Norambuena. [REDACTED] Con documentos adjuntos.
- Alejandra Rivera Salamanca. A la casilla de correo electrónico [REDACTED]

**C.C.:**

- Oficina Regional de la Araucanía SMA.

**Rol D-008-2025**







**COMERCIALIZADORA E IMPORTADORA FRITZ  
HOGER LIMITADA**

Giro: VENTA ARTICULOS ELECTRICOS,  
INSTALACION DE MOTORES Y EQUIPOS  
PASAJE EL ESCORIAL 370 205- TEMUCO  
eMail : EMILIONACHAR@GMAIL.COM Telefono :  
TIPO DE VENTA: DEL GIRO

**R.U.T.:76.442.975- 3**  
**FACTURA ELECTRONICA**  
**Nº454**

**S.I.I. - TEMUCO**

Fecha Emision: 05 de Febrero del 2025

SEÑOR(ES): CENTRO DEPORTIVO COMERCIAL MIRAFLORES SPA  
R.U.T.: 77.110.927- 6  
GIRO: COMPRA, VENTA Y ALQUILER (EXCEPT  
DIRECCION: [REDACTED]  
COMUNA [REDACTED] CIUDAD: [REDACTED]  
CONTACTO: ATENC. SRA.MONICA SANHUEZA  
TIPO DE COMPRA: DEL GIRO

Codigo	Descripcion	Cantidad	Precio	%Impto Adic.*	%Desc.	Valor
-	REPARACION GENERAL MURALLAS Y PAREDES GIMNASIO, SOLDADURAS, PERNOS AUTOPERFORANTES, AMARRAS PLASTICAS PARA MITIGAR RUIDOS MOLESTOS	1	134.454			134.454

Forma de Pago:Contado

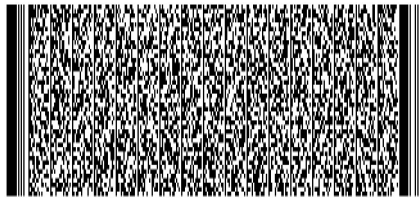

Timbre Electrónico SII

Res.99 de 2014 Verifique documento: [www.sii.cl](http://www.sii.cl)

MONTO NETO	\$	134.454
I.V.A. 19%	\$	25.546
IMPUESTO ADICIONAL	\$	0
<b>TOTAL</b>	<b>\$</b>	<b>160.000</b>

CÉDULA DE  
IDENTIDAD



REPÚBLICA DE CHILE

SERVICIO DE REGISTRO CIVIL E IDENTIFICACIÓN

APELLIDOS

SANHUEZA  
NORAMBUENA

NOMBRES

VÍCTOR CIPRIANO

NACIONALIDAD

SEXO



RUN



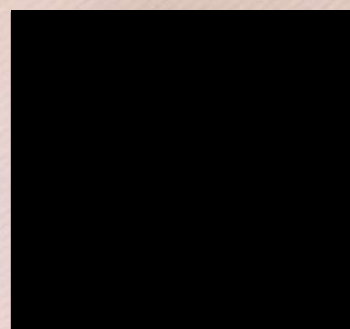
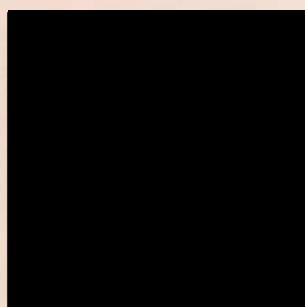

Nació en: **VILLARRICA**  
Profesión: **No informada**

2V2Y-4F

