

ANEXO N°1: FORMATO PARA LA PRESENTACIÓN DEL PROGRAMA DE CUMPLIMIENTO

Complete las tablas que se encuentran a continuación con la siguiente información:

1. Identificación personal y de la infracción.
2. Información de las acciones comprometidas.

Dispone de 2 tablas en blanco para completar. Utilice tantas tablas como acciones tenga en su Programa, agregando tablas nuevas en caso de ser necesario agregar más acciones.

El formato editable de este Anexo lo puede encontrar en la página web <https://portal.sma.gob.cl/index.php/guias-sma/>

Debe considerar que cada medida a implementar constituye una sola acción del Programa de Cumplimiento.

Al final, encontrará acciones que son obligatorias y, por esto, se encuentran ya completas en las tablas con la información correspondiente.

PROGRAMA DE CUMPLIMIENTO SIMPLIFICADO PARA INFRACCIONES A LA NORMA DE EMISIÓN DE RUIDO D.S. N° 38/2011

1. IDENTIFICACIÓN:

▪ Nombre empresa o persona natural:	C&A EVENTOS SPA
▪ Rut empresa o persona natural:	76.453.928 - 1
▪ Nombre representante legal:	JUAN CARLOS AYALA BRITO
▪ Domicilio representante legal:	PLAYA PATILLOS N° 3318 - IQUIQUE

<div><div>▪ Rol Procedimiento Sancionatorio:</div><div></div><div>▪ Identifique el equipo, máquina o actividad que genera ruido. Acompañe un plano simple, indicando las dimensiones del establecimiento, y señalando la ubicación de el/los emisores de ruidos.</div></div>	<div>D-081-2025</div> <div><div><div><div><div><div>PRIMER PISO</div><div>ESCALERA A 2 DO PISO</div><div>ZONA DE LAVADO</div><div>ZONA DE ASEO</div><div>ZONA DE LAVADO</div><div>ZONA DE RECEPCIÓN</div><div>MAQUINA CORTADORA</div><div>ZONA CORTE MANUAL</div><div>CÁMARA DE FRIO</div><div>ZONA DE ACCESO</div><div>EQUIPO REFRIGERANTE</div><div>BAÑO 1</div><div>BAÑO 2</div><div>MAQUINA LAVADORA</div><div>MAQUINA CENTRIFUGADORA</div><div>ZONA DE EMPLATADO</div><div>MAQUINA DE SELLADO</div><div>ESCALERA A 2 DO PISO</div></div></div><div>20 mts</div><div>10 mts</div><div></div></div><div><div><div>SEGUNDO PISO</div><div>ESCALERA A 3ER PISO</div><div>EQUIPOS REFRIGERANTES</div><div>ESPACIO VACIO BANIEJAS CON PRODUCTOS</div><div>CÁMARA DE FRIO</div><div>ESTANQUE AGUA</div><div>VESTIDORES</div><div>COMEDOR</div><div>BOITEGA</div><div>OFICINA</div><div>OFICINA</div><div>ESCALERA A 1 ER PISO</div></div><div></div></div></div></div>		
<div>▪ <u>Indique si desea ser notificado en el presente procedimiento sancionatorio mediante correo electrónico:</u></div>	<div>Deseo ser notificado mediante correo electrónico a la siguiente dirección:</div> <div>No deseo ser notificado mediante correo electrónico:</div>	<div>gerencia@ciudadfoodservice.cl</div> <div></div>	<div>Tenga presente que los Actos Administrativos se entenderán notificados al día hábil siguiente de su remisión mediante correo electrónico desde la dirección notificaciones@sma.gob.cl</div>

En caso afirmativo, favor proponga una dirección de correo electrónico a la cual se debiesen enviar los actos administrativos que correspondan.			
---	--	--	--

2. HECHO QUE CONSTITUYE LA INFRACCIÓN:

Copie acá el texto de la infracción, que está en la formulación de cargos.

FORMULAR CARGOS

En contra de C&A EVENTOS SPA, Rol Único Tributario N° 76.453.928 -1, ubicado en calle Berthie Humberstone N° 2439, en la ciudad de Iquique, región de Tarapacá.

1.- El siguiente hecho, acto u omisión que constituye una infracción conforme al artículo 35 h) de la LOSMA, en cuanto incumplimiento de Normas de Emisión:

N°	Hecho constitutivo de infracción	Norma de Emisión	Clasificación de gravedad y rango de sanción				
1	La obtención, con fechas 21 de diciembre de 2023 y 30 de septiembre de 2024, de Niveles de Presión Sonora Corregidos (NPC) de 46 dB(A) y 55 dB(A) respectivamente, ambas mediciones efectuadas en horario nocturno, en condición interna con ventana abierta la primera y en condición externa la segunda; ambas en un receptor sensible ubicado en Zona II.	<p>D.S. N° 38/2011, Título IV, artículo 7:</p> <p>“Los niveles de presión sonora corregidos que se obtengan de la emisión de una fuente emisora de ruido, medidos en el lugar donde se encuentre el receptor, no podrán exceder los valores de la Tabla N°1”:</p> <table><tr><th>Zona</th><th>De 21 a 7 horas [dB(A)]</th></tr><tr><td>II</td><td>45</td></tr></table>	Zona	De 21 a 7 horas [dB(A)]	II	45	<p><u>Leve</u>, conforme al artículo 36, número 3, de la LOSMA.</p> <p><u>Amonestación por escrito o multa de una hasta 1.000 UTA</u>, conforme al artículo 39, letra c), de la LOSMA.</p>
Zona	De 21 a 7 horas [dB(A)]						
II	45						

3. EFECTOS NEGATIVOS:

Se indican acá los efectos que ha producido la infracción.

Se han generado, al menos, molestias en la población circundante por el ruido generado por motivo de la infracción.

- Tránsito de Grúa Horquilla y camiones frigoríficos.
- Funcionamiento de motores de camiones y de maquinaria industrial.
- Actividad de cargas y descargas de materiales, mediante cargadores frontales.
- Vibraciones y gritos de los trabajadores de la empresa.

4. ACCIONES COMPROMETIDAS:

N° Identificador	1	
<p>Acciones</p> <p><i>Marque una de las siguientes medida(s) a implementar para reducir el ruido. Si desea marcar más de una, realizar en tabla siguiente.</i></p>		<p><input type="checkbox"/> Barrera acústica: Consiste en una barrera con un material cuya densidad debe ser superior a los 10 Kg/m², la cual se debe instalar lo más cerca posible de la fuente para ser efectiva.</p> <p><input type="checkbox"/> Encierros acústicos: Considera la elaboración de una construcción que encierre la fuente, con murallas tipo sándwich con acero de 2 mm en ambas caras, material anticorrosivo alquídico, y núcleo de lana de vidrio de 50 mm de espesor y 32 Kg/m³ de densidad superficial. El panel de acero interior debe ser perforado en un 60%.</p> <p><input type="checkbox"/> Puerta acústica: Se basa en la construcción de una puerta acústica tipo sándwich, de características similares al encierro acústico. Esto es, ambas caras de acero de 2 mm, con núcleo de 50 mm de espesor y densidad superficial de 32 Kg/m³. Esta debe tener un marco perimetral estructural y pomeles que soporten el peso de esta.</p> <p><input type="checkbox"/> Celosía acústica: Corresponden a un conjunto de celosías acústicas para la parte inferior de la puerta, construida con acero galvanizado.</p> <p><input type="checkbox"/> Silenciador tipo Splitter: Los silenciadores tipo Splitter se utilizan a la salida de ductos de aire, y similares, para evitar la propagación del ruido emitidos por esos.</p> <p><input type="checkbox"/> Termopanel: Corresponden, en la generalidad, a vidrios dobles que proveen una reducción sonora de $R_w = 26$ dB. Se destaca el hecho que estos deben contar con un montaje que permita un cierre hermético de la habitación.</p> <p><input type="checkbox"/> Limitador acústico: Son equipos electrónicos que se incluyen dentro de la cadena electroacústica, que permiten limitar el nivel de potencia acústica que genera el sistema en su totalidad.</p> <p><input type="checkbox"/> Recubrimiento con material de absorción de paredes, piso o techumbre: El recubrimiento con material aislante de ruido es una medida que está orientada en evitar que existan reflexiones de las ondas de sonido. Esta medida debe ser instalada en sectores donde no exista riesgo de deterioro y debe pasar por un tratamiento contra incendios. La atenuación máxima que se espera por medio de esta medida es de 2 dBA. Los materiales más utilizados son las espumas acústicas de poliestireno y la lana mineral.</p> <p><input type="checkbox"/> Reubicación de equipos o maquinaria generadora de ruido: Realizar la reubicación de los equipos o maquinaria, desplazando el instrumento emisor de ruido a un sector donde no genere superaciones al D.S. N°38/2011 en receptores cercanos.</p> <p><input type="checkbox"/> Cambio en la actividad: Realizar el cambio de la actividad productiva, por otra que no genere emisión de ruidos molestos.</p> <p><input type="checkbox"/> Traslado o cierre de la unidad fiscalizable: Realizar el cambio de ubicación de la actividad o el cierre definitivo del establecimiento actividades en el sector.</p>

☒ Otras medidas (indicar todas las otras medidas que usted considere necesarias y que se implementarán antes de la medición final de presión sonora):

Implementación de Protocolo de Carga y Descarga.

Protocolo de carga y descarga de productos en el frontis del recinto. Este protocolo está bajo conocimiento de todos los trabajadores de la empresa C&A EVENTOS SPA, el que además se encuentra de conocimiento de todos los servicios transitorios que tienen relación directa a la empresa:

Este protocolo, el cual se adjunta la toma de conocimiento de los trabajadores, limita las tareas y operaciones hasta las 20hrs de lunes a sábado. Esta medida se implementó posterior a la medición de septiembre del 2024, medición que se ejecutó a las 22hrs aprox. en el área externa de la empresa. (frontis).

Food Service		PROTOCOLO DE CARGA Y DESCARGA	
Fecha de emisión:	Modificación N°:	Página:	
06 - 01-2025	0	1	

PROTOCOLO PARA CARGA Y DESCARGA DE PRODUCTOS

A.- ANTECEDENTES:
En atención a diversas situaciones de reclamos por parte de vecinos en contra de nuestra empresa, junto con las diversas fiscalizaciones existentes en materias de contaminación acústica y otros.
Se determina a contar de esta fecha y para conocimiento de todos los trabajadores de C&A EVENTOS SPA, el presente protocolo de horarios para cargas y descargas de productos para la empresa.

B.- HORARIOS DE CARGAS Y DESCARGAS:

MEDIO UTILIZADO	DÍAS DE LA SEMANA	HORARIOS	TIEMPO DE USO
Grúa Horquilla YALE	Martes Jueves Sábado	Entre las 09 a 20hrs	En cada operación entre 20 a 30min.
Camión PORTER de carga y descarga manual sin YALE	De lunes a sábado	Entre las 09 a 20hrs	3 veces al día con tiempos de duración entre 20 a 30 min.
Camión de Retiro de Productos Terminados	Martes Jueves Sábado	Entre las 09 a 20hrs	Cada operación una duración de entre 20 a 30min.

C.- CONSIDERACIONES:
De los horarios dispuestos en la tabla anterior, ninguna operación se realizará fuera de las franjas de horarios establecidas.
Los tiempos de uso podrán tener modificaciones dependiendo de las operaciones y/o situaciones imprevistas que escapen del programa normal.
Cualquier operación fuera de los horarios y días establecidos, solo podrá ser ejecutada previa autorización del representante legal de C&A EVENTOS SPA.

JUAN CARLOS AYALA BRITO
Representante Legal
C&A EVENTOS SPA



Procesos de Cargas y Descargas en el frontis de la empresa

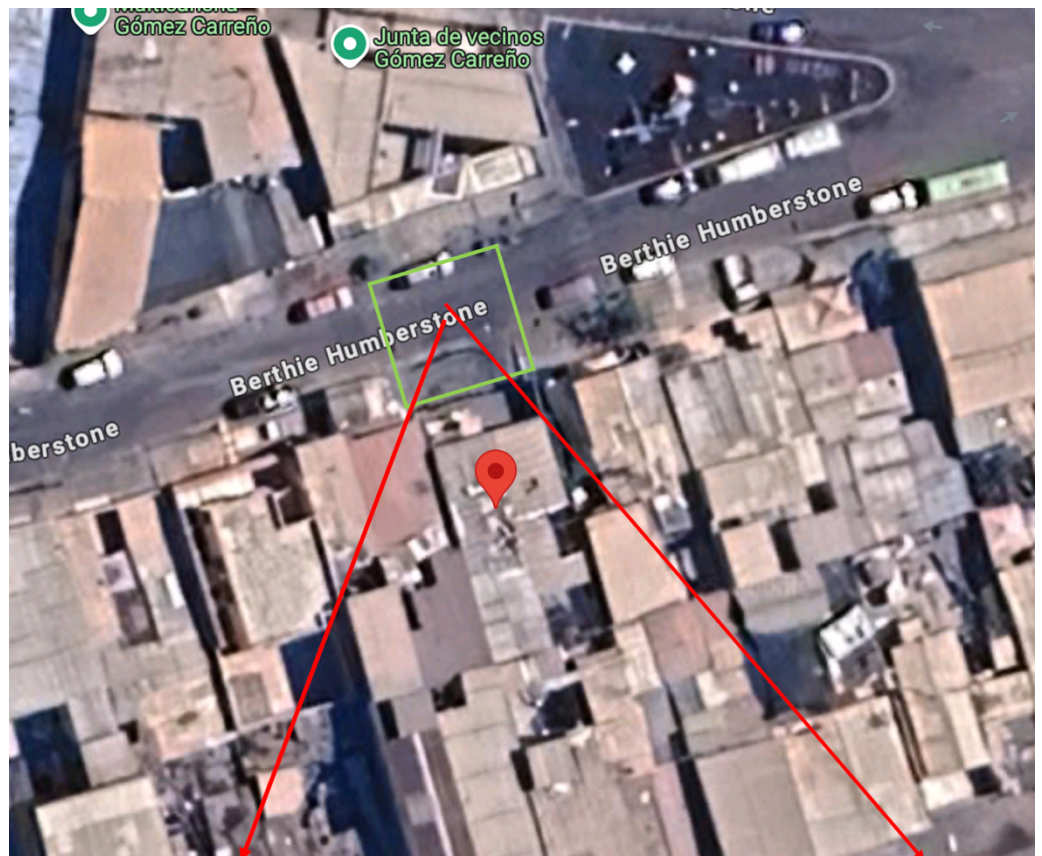

Costo Estimado Neto (\$)

Indique los costos asociados a la acción seleccionada para su implementación (compra de materiales, implementación, prestaciones de servicio, etc).

Sin costo asociado.

Medios de Verificación

Marque una o varias de las siguientes opciones que permitirán acreditar la efectiva ejecución de la acción.

- ☐ Boletas y/o facturas de compra de materiales (obligatorio).
- ☐ Boletas y/o facturas de pago de prestación de servicios.
- ☒ Fotografías fechadas y georreferenciadas ilustrativas del antes y después de la ejecución de la acción (obligatorio).
- ☒ Fichas o informes técnicos (en caso de marcar “Otra” este medio de verificación es obligatorio).

Comentarios

Indique acá cualquier otro aspecto que sea relevante de considerar. Además, referencie acá los anexos presentados junto al Programa de Cumplimiento.

Se adjunta protocolo de carga y descarga con firma de conocimiento de todos los trabajadores de la empresa y en conocimiento además de los servicios transitorios que desarrollen actividades para C&A EVENTOS SPA.

Cabe destacar que la medición de Septiembre del 2024 efectuada a las 22hrs aprox. Indicó 55 Db (A) con límite de 45 Db (A) “ZONA II”

Nombre Zona ³	Localización de la zona	Usos o actividades permitidas en la zona	Límite de presión sonora según horario (en Decibeles A)	
			De 7 a 21 horas	De 21 a 7 horas
Zona I	Dentro del límite urbano	Sólo uso residencial, espacio público y/o área verde.	55	45
Zona II	Dentro del límite urbano	Sólo uso residencial, espacio público y/o área verde, y se permite equipamiento de cualquier escala.	60	45

En la actualidad no existen trabajos después de las 20hrs por lo que nuestra zona límite de medición sería de hasta 60 Db (A).

N° Identificador

2

Números correlativos (1,2, 3, 4,...)

Acciones

Marque una de las siguientes medida(s) a implementar para reducir el ruido. Si desea marcar más de una, realizar en tabla siguiente.

- ☐ Barrera acústica: Consiste en una barrera con un material cuya densidad debe ser superior a los 10 Kg/m2, la cual se debe instalar lo más cerca posible de la fuente para ser efectiva.
- ☐ Encierros acústicos: Considera la elaboración de una construcción que encierre la fuente, con murallas tipo sándwich con acero de 2 mm en ambas caras, material anticorrosivo alquídico, y núcleo de lana de vidrio de 50 mm de espesor y 32 Kg/m3 de densidad superficial. El panel de acero interior debe ser perforado en un 60%.
- ☐ Puerta acústica: Se basa en la construcción de una puerta acústica tipo sándwich, de características similares al encierro acústico. Esto es, ambas caras de acero de 2 mm, con núcleo de 50 mm de espesor y densidad superficial de 32 Kg/m³. Esta debe tener un marco perimetral estructural y pomeles que soporten el peso de esta.
- ☐ Celosía acústica: Corresponden a un conjunto de celosías acústicas para la parte inferior de la puerta, construida con acero galvanizado.
- ☐ Silenciador tipo Splitter: Los silenciadores tipo Splitter se utilizan a la salida de ductos de aire, y similares, para evitar la propagación del ruido emitidos por esos.

☐ Termopanel: Corresponden, en la generalidad, a vidrios dobles que proveen una reducción sonora de $R_w = 26$ dB. Se destaca el hecho que estos deben contar con un montaje que permita un cierre hermético de la habitación.

☐ Limitador acústico: Son equipos electrónicos que se incluyen dentro de la cadena electroacústica, y que, valga la redundancia, permiten limitar el nivel de potencia acústica que genera el sistema en su totalidad.

☐ Recubrimiento con material de absorción de paredes, piso o techumbre: El recubrimiento con material aislante de ruido es una medida que está orientada en evitar que existan reflexiones de las ondas de sonido. Esta medida debe ser instalada en sectores donde no exista riesgo de deterioro y Debe pasar por un tratamiento contra incendios. La atenuación máxima que se espera por medio de esta medida es de 2 dBA. Los materiales más utilizados son las espumas acústicas de poliestireno y la lana mineral.

☒ Reubicación de equipos o maquinaria generadora de ruido: Realizar la reubicación de los equipos o maquinaria, desplazando el instrumento emisor de ruido a un sector donde no genere superaciones al D.S. N°38/2011 en receptores cercanos.

☐ Cambio en la actividad: Realizar el cambio de la actividad productiva, por otra que no genere emisión de ruidos molestos.

☐ Traslado o cierre de la unidad fiscalizable: Realizar el cambio de ubicación de la actividad o el cierre definitivo del establecimiento actividades en el sector.

☒ Otras medidas (indicar todas las otras medidas que usted considere necesarias y que se implementarán antes de la medición final de presión sonora):

EN EL INTERIOR:

1.- Se modificó de cámaras de frio convencionales a autónomas, junto con la encapsulación de los equipos refrigerantes.





2.- Se implementaron mamparas aislantes en las salas que contiene maquinarias que emiten ruido.



	<div></div> <div><div>07 MAY 2025</div><div>07 MAY 2025</div></div>
<div><div>Costo Estimado Neto (\$)</div><div>Indique los costos asociados a la acción seleccionada para su implementación (compra de materiales, implementación, prestaciones de servicio, etc).</div></div>	<div>\$ 4.525.000</div>
<div><div>Medios de Verificación</div><div>Marque una o varias de las siguientes opciones que permitirán acreditar la efectiva ejecución de la acción.</div></div>	<div><div><input checked="" type="checkbox"/> Boletas y/o facturas de compra de materiales (obligatorio).</div><div><input type="checkbox"/> Boletas y/o facturas de pago de prestación de servicios.</div><div><input checked="" type="checkbox"/> Fotografías fechadas y georreferenciadas ilustrativas del antes y después de la ejecución de la acción (obligatorio).</div><div><input type="checkbox"/> Fichas o informes técnicos (en caso de marcar “Otra” este medio de verificación es obligatorio).</div></div>
<div><div>Comentarios</div><div>Indique acá cualquier otro aspecto que sea relevante de considerar. Además, referencie acá los anexos presentados junto al Programa de Cumplimiento.</div></div>	<div><div>Se adjunta factura correspondiente por el cambio de cámaras de frío.</div><div>La instalación de mamparas aislantes de ruido para las salas que contienen maquinas lavadoras, cortadoras y centrifugas, fueron ejecutadas por maestros propios de la empresa, sin poder adjuntar documentos o boletas independientes por estos trabajos realizados.</div></div>

N° Identificador	3	Números correlativos (1,2, 3, 4,...)
Acción y descripción de la Acción <i>(Acción obligatoria).</i>	<p>Una vez ejecutadas todas las acciones de mitigación de ruido, se realizará una medición de ruido con el objetivo de acreditar el cumplimiento del D.S. N° 38/2011 del MMA.</p> <p>La medición de ruidos deberá realizarse por una Entidad Técnica de Fiscalización Ambiental (ETFA), debidamente autorizada por la Superintendencia, conforme a la metodología establecida en el D.S. N°38/2011 del MMA, desde el domicilio de los receptores sensibles de acuerdo a la formulación de cargos, en el mismo horario en que constó la infracción y mismas condiciones. En caso de no ser posible acceder a la ubicación de dichos receptores, la empresa ETFA realizará la medición en un punto equivalente a la ubicación del receptor, de acuerdo a los criterios establecidos en el D.S. N°38/2011 del MMA.</p> <p>En caso de no ajustarse a lo dispuesto a lo recién descrito la medición no será válida.</p>	
Plazo de Ejecución de la acción <i>Marque una de las siguientes acciones.</i>	<input type="checkbox"/> 1 mes a partir de la aprobación del Programa de Cumplimiento <input type="checkbox"/> 2 meses a partir de la aprobación del Programa de Cumplimiento <input checked="" type="checkbox"/> 3 meses a partir de la aprobación del Programa de Cumplimiento	
Costo Estimado Neto (\$) <i>Indique los asociados a la implementación de la acción (compra de materiales, implementación, prestaciones de servicio, etc).</i>	Sin información ya que aún no se tiene respuesta de la cotización realizada, de lo contrario se buscará otro proveedor.	
Medios de Verificación.	El reporte final contempla el respectivo Informe de medición de presión sonora, órdenes o boletas de prestación y servicio o trabajo, boletas y/o facturas que acrediten el costo asociado a la acción.	
Comentarios.	<p>En caso de que ninguna ETFA pudiera ejecutar dicha medición por falta de capacidad, se podrá realizar con alguna empresa acreditada por el Instituto Nacional de Normalización (INN) y/o autorizada por algún organismo de la administración del Estado (Res. Ex. N°1024/2017 de la SMA). Dicho impedimento deberá ser evidenciado e informado a la Superintendencia, mediante la respuesta escrita de las ETFA respecto de su falta de capacidad para prestar el servicio requerido (Res. Ex. N° 127/2019 de la SMA, o aquella que la reemplace).</p> <p>Más aún, si para realizar la mencionada medición no es posible contar con una ETFA o alguna empresa acreditada por el INN y/o autorizada por algún Organismo de la Administración del Estado, se deberá realizar la medición con una empresa con experiencia en la realización de dicha actividad, siempre y cuando dicha circunstancia sea acreditada e informada a la Superintendencia.</p>	
N° Identificador	4	Números correlativos (1,2, 3, 4,...)
Acción y descripción de la Acción <i>(Acción obligatoria).</i>	Cargar en el SPDC el Programa de Cumplimiento aprobado por la Superintendencia del Medio Ambiente. Para dar cumplimiento a dicha carga, se entregará la clave para acceder al sistema en la misma resolución que aprueba dicho programa. Debiendo cargar el programa en el plazo de 5 días hábiles contados desde la notificación de la resolución que aprueba el Programa de Cumplimiento, de conformidad a lo establecido en la Resolución Exenta N° 116/2018 de la SMA.	
Plazo de Ejecución de la acción.	5 días hábiles contados desde la notificación de la resolución que aprueba el Programa de Cumplimiento.	
Costo Estimado Neto (\$).	Sin costo.	
Medios de Verificación.	Esta acción no requiere un reporte o medio de verificación específico, ya que una vez ingresado el reporte final, se conservará el comprobante electrónico generado por el sistema digital del SPDC.	

Comentarios.	<p>En relación a los indicadores de cumplimiento y medios de verificación asociados a esta nueva acción, por su naturaleza, no requiere un reporte o medio de verificación específico.</p> <p>Por otra parte, como Impedimentos eventuales, se contemplarán aquellos problemas exclusivamente técnicos que pudieren afectar el funcionamiento del sistema digital en el que se implemente el SPDC, y que impidan la correcta y oportuna carga de la información. Por tanto, en caso de ocurrencia, se dará aviso inmediato a la SMA, vía correo electrónico, especificando los motivos técnicos por los cuales no fue posible cargar el Programa de Cumplimiento en el portal SPDC, remitiendo comprobante de error o cualquier otro medio de prueba que acredite dicha situación. La entrega del Programa de Cumplimiento se realizará a más tardar al día siguiente hábil al vencimiento del plazo correspondiente, en la Oficina de Partes de la Superintendencia del Medio Ambiente.</p>
---------------------	--

N° Identificador	5	Números correlativos (1,2, 3, 4,...)
Acción y descripción de la Acción <i>(Acción obligatoria).</i>	Cargar en el portal SPDC de la Superintendencia del Medio Ambiente, en un único reporte final, todos los medios de verificación comprometidos para acreditar la ejecución de las acciones comprendidas en el PdC, de conformidad a lo establecido en la Resolución Exenta N° 116/2018 de la SMA.	
Plazo de Ejecución de la acción.	10 días hábiles contados desde la fecha de ejecución de la medición final obligatoria.	
Costo Estimado Neto (\$).	Sin costo.	
Medios de Verificación.	Esta acción no requiere un reporte o medio de verificación específico, ya que una vez ingresado el reporte final, se conservará el comprobante electrónico generado por el sistema digital del SPDC.	
Comentarios.	<p>(i) Impedimentos: se considerarán como tales, los problemas exclusivamente técnicos que pudieren afectar el funcionamiento del sistema digital en el que se implemente el SPDC, y que impidan la correcta y oportuna entrega de los documentos correspondientes;</p> <p>(ii) Acción y plazo de aviso en caso de ocurrencia, se dará aviso inmediato a la SMA, vía correo electrónico, señalando los motivos técnicos por los cuales no fue posible cargar los documentos en el sistema digital en el que se implemente el SPDC, remitiendo comprobante de error o cualquier otro medio de prueba que acredite dicha situación; y</p> <p>(iii) Acción alternativa: en caso de impedimentos, la entrega de los reportes y medios de verificación será a través de Oficina de Partes de la Superintendencia del Medio Ambiente.</p>	

JUAN CARLOS AYALA BRITO
FIRMA REPRESENTANTE