



GUÍA PARA LA PRESENTACIÓN DE
UN PROGRAMA DE CUMPLIMIENTO

INFRACCIONES A LA NORMA DE EMISIÓN DE RUIDOS



DIVISIÓN DE SANCIÓN
Y CUMPLIMIENTO

AGOSTO DE 2019





División de Sanción y Cumplimiento
Superintendencia del Medio Ambiente
Gobierno de Chile

ANEXO N°1: FORMATO PARA LA PRESENTACIÓN DEL PROGRAMA DE CUMPLIMIENTO

Complete las tablas que se encuentran a continuación con la siguiente información:

1. Identificación personal y de la infracción.
2. Información de las acciones comprometidas.

Dispone de 2 tablas en blanco para completar. Utilice tantas tablas como acciones tenga en su Programa, agregando tablas nuevas en caso de ser necesario agregar más acciones.

El formato editable de este Anexo lo puede encontrar en la página web <https://portal.sma.gob.cl/index.php/guias-sma/>

Debe considerar que cada medida a implementar constituye una sola acción del Programa de Cumplimiento.

Al final, encontrará acciones que son obligatorias y, por esto, se encuentran ya completas en las tablas con la información correspondiente.

PROGRAMA DE CUMPLIMIENTO SIMPLIFICADO PARA INFRACCIONES A LA NORMA DE EMISIÓN DE RUIDO D.S. N° 38/2011	
1. IDENTIFICACIÓN:	
▪ Nombre empresa o persona natural:	Comercial Su Carne spa.
▪ Rut empresa o persona natural:	77.812.448-5.
▪ Nombre representante legal:	Maria José García Muñoz
▪ Domicilio representante legal:	Radal 1541 Quinta Normal.
▪ Rol Procedimiento Sancionatorio:	D-094-2025
▪ Identifique el equipo, máquina o actividad que genera ruido. Acompañe un plano simple,	Equipo de refrigeración (Motores) Ubicados al costado norte de la planta.

Una vez presentado un Programa de Cumplimiento, comienzan las siguientes etapas:

ETAPA DE

ANÁLISIS DEL PROGRAMA DE CUMPLIMIENTO



ETAPA DE

EJECUCIÓN DEL PROGRAMA DE CUMPLIMIENTO



- Esta Superintendencia (SMA) realizará un análisis técnico y Jurídico del Programa de Cumplimiento.
- En base a dicho análisis, la Superintendencia aprobará o rechazará el Programa presentado, por medio de una resolución.
- Si se requiere hacer modificaciones al Programa de Cumplimiento, estas serán señaladas en la resolución de aprobación.

- Si el Programa de Cumplimiento es aprobado, deberá ejecutar las acciones comprometidas a contar de la fecha en que se le notifique la resolución que aprueba el Programa.
- Junto con eso, en el plazo de 5 días hábiles, debe cargar el Programa de Cumplimiento aprobado en el Sistema de Seguimiento de Programa de Cumplimiento (SPDC). En caso de contar con rectificaciones de oficio la resolución de aprobación, éstas deberán ser incorporadas en el programa de cumplimiento que se cargue en el SPDC.
- Una vez efectuadas las acciones para mitigar el ruido, y ejecutada la medición de presión sonora, se deberá cargar en el Sistema PDC, un informe final, que contenga toda la información señalada en el Programa de Cumplimiento.

Una vez finalizada la ejecución del Programa aprobado, esta Superintendencia fiscalizará su cumplimiento, y evaluará si se ejecutó satisfactoriamente (se acredita que cumple con la normativa).

indicando las dimensiones del establecimiento, y señalando la ubicación de el/los emisores de ruidos.			
<p>Indique si desea ser notificado en el presente procedimiento sancionatorio mediante correo electrónico:</p> <p>En caso afirmativo, favor proponga una dirección de correo electrónico a la cual se debiesen enviar los actos administrativos que correspondan.</p>	<p>Deseo ser notificado mediante correo electrónico a la siguiente dirección:</p> <p>Comercialsucame-spa@gmail.com</p>	<p>Tenga presente que los Actos Administrativos se entenderán notificados al día hábil siguiente de su remisión mediante correo electrónico desde la dirección notificaciones@sma.gob.cl</p>	
<p>2. HECHO QUE CONSTITUYE LA INFRACCIÓN:</p> <p>Copie acá el texto de la infracción, que está en la formulación de cargos.</p> <p>La obtención, con fecha 2 de abril de 2024, de un nivel de Presión Sonora corregido (NPC) de 56 dB(A), medición efectuado en horario nocturno, en condición interna, con ventana cerrada y en un receptor sensible ubicado en zona II.</p>			
<p>3. EFECTOS NEGATIVOS:</p> <p>Se indican acá los efectos que ha producido la infracción.</p> <p>Se han generado, al menos, molestias en la población circundante por el ruido generado por motivo de la infracción.</p>			
<p>4. ACCIONES COMPROMETIDAS:</p>			
N° Identificador	1		
<p>Acciones</p> <p>Marque una de las siguientes medida(s) a implementar para reducir el ruido. Si desea marcar más de una, realizar en tabla siguiente.</p>	<p><input type="checkbox"/> Barrera acústica: Consiste en una barrera con un material cuya densidad debe ser superior a los 10 Kg/m², la cual se debe instalar lo más cerca posible de la fuente para ser efectiva.</p> <p><input type="checkbox"/> Encierros acústicos: Considera la elaboración de una construcción que encierre la fuente, con murallas tipo sándwich con acero de 2 mm en ambas caras, material anticorrosivo alquídico, y núcleo de lana de vidrio de 50 mm de espesor y 32 Kg/m³ de densidad superficial. El panel de acero interior debe ser perforado en un 60%.</p> <p><input type="checkbox"/> Puerta acústica: Se basa en la construcción de una puerta acústica tipo sándwich, de características similares al encierro acústico. Esto es, ambas caras de acero de 2 mm, con núcleo de 50 mm de espesor y densidad superficial de 32 Kg/m³. Esta debe tener un marco perimetral estructural y pomeles que soporten el peso de esta.</p> <p><input type="checkbox"/> Celosía acústica: Corresponden a un conjunto de celosías acústicas para la parte inferior de la puerta, construida con acero galvanizado.</p> <p><input type="checkbox"/> Silenciador tipo Splitter: Los silenciadores tipo Splitter se utilizan a la salida de ductos de aire, y similares, para evitar la propagación del ruido emitidos por esos.</p>		

	<p><input type="checkbox"/> Termopanel: Corresponden, en la generalidad, a vidrios dobles que proveen una reducción sonora de $R_w = 26$ dB. Se destaca el hecho que estos deben contar con un montaje que permita un cierre hermético de la habitación.</p> <p><input type="checkbox"/> Limitador acústico: Son equipos electrónicos que se incluyen dentro de la cadena electroacústica, que permiten limitar el nivel de potencia acústica que genera el sistema en su totalidad.</p> <p><input type="checkbox"/> Recubrimiento con material de absorción de paredes, piso o techumbre: El recubrimiento con material aislante de ruido es una medida que está orientada en evitar que existan reflexiones de las ondas de sonido. Esta medida debe ser instalada en sectores donde no exista riesgo de deterioro y debe pasar por un tratamiento contra incendios. La atenuación máxima que se espera por medio de esta medida es de 2 dBA. Los materiales más utilizados son las espumas acústicas de poliestireno y la lana mineral.</p> <p><input type="checkbox"/> Reubicación de equipos o maquinaria generadora de ruido: Realizar la reubicación de los equipos o maquinaria, desplazando el instrumento emisor de ruido a un sector donde no genere superaciones al D.S. N°38/2011 en receptores cercanos.</p> <p><input type="checkbox"/> Cambio en la actividad: Realizar el cambio de la actividad productiva, por otra que no genere emisión de ruidos molestos.</p> <p><input type="checkbox"/> Traslado o cierre de la unidad fiscalizable: Realizar el cambio de ubicación de la actividad o el cierre definitivo del establecimiento actividades en el sector.</p> <p><input checked="" type="checkbox"/> Otras medidas (indicar todas las otras medidas que usted considere necesarias y que se implementarán antes de la medición final de presión sonora):</p> <p>- Se realiza muro de ladrillo de 11,5 metros de ancho por 3,5 metros de alto para evitar el ruido</p> <p>- Se realiza traslado de motores y encapsulación de ellos disminuyendo la presión sonora.</p>
<p>Costo Estimado Neto (\$)</p> <p><i>Indique los costos asociados a la acción seleccionada para su implementación (compra de materiales, implementación, prestaciones de servicio, etc).</i></p>	<p>El gasto asociado a esas 2 mejoras fue de \$ 2.625.705, que está respaldado con boletas y facturas.</p>
<p>Medios de Verificación</p> <p><i>Marque una o varias de las siguientes opciones que permitirán acreditar la efectiva ejecución de la acción.</i></p>	<p><input checked="" type="checkbox"/> Boletas y/o facturas de compra de materiales (obligatorio).</p> <p><input type="checkbox"/> Boletas y/o facturas de pago de prestación de servicios.</p>

	<input checked="" type="checkbox"/> Fotografías fechadas y georreferenciadas ilustrativas del antes y después de la ejecución de la acción (obligatorio). <input type="checkbox"/> Fichas o informes técnicos (en caso de marcar "Otra" este medio de verificación es obligatorio).
Comentarios <i>Indique acá cualquier otro aspecto que sea relevante de considerar. Además, referencie acá los anexos presentados junto al Programa de Cumplimiento.</i>	
N° Identificador	Números correlativos (1,2, 3, 4,...)
Acciones <i>Marque una de las siguientes medida(s) a implementar para reducir el ruido. Si desea marcar más de una, realizar en tabla siguiente.</i>	<input type="checkbox"/> Barrera acústica: Consiste en una barrera con un material cuya densidad debe ser superior a los 10 Kg/m ² , la cual se debe instalar lo más cerca posible de la fuente para ser efectiva. <input type="checkbox"/> Encierros acústicos: Considera la elaboración de una construcción que encierre la fuente, con murallas tipo sándwich con acero de 2 mm en ambas caras, material anticorrosivo alquídico, y núcleo de lana de vidrio de 50 mm de espesor y 32 Kg/m ³ de densidad superficial. El panel de acero interior debe ser perforado en un 60%. <input type="checkbox"/> Puerta acústica: Se basa en la construcción de una puerta acústica tipo sándwich, de características similares al encierro acústico. Esto es, ambas caras de acero de 2 mm, con núcleo de 50 mm de espesor y densidad superficial de 32 Kg/m ³ . Esta debe tener un marco perimetral estructural y pomeles que soporten el peso de esta. <input type="checkbox"/> Celosía acústica: Corresponden a un conjunto de celosías acústicas para la parte inferior de la puerta, construida con acero galvanizado. <input type="checkbox"/> Silenciador tipo Splitter: Los silenciadores tipo Splitter se utilizan a la salida de ductos de aire, y similares, para evitar la propagación del ruido emitidos por esos. <input type="checkbox"/> Termopanel: Corresponden, en la generalidad, a vidrios dobles que proveen una reducción sonora de $R_w = 26$ dB. Se destaca el hecho que estos deben contar con un montaje que permita un cierre hermético de la habitación. <input type="checkbox"/> Limitador acústico: Son equipos electrónicos que se incluyen dentro de la cadena electroacústica, y que, valga la redundancia, permiten limitar el nivel de potencia acústica que genera el sistema en su totalidad.

		<p><input type="checkbox"/> Recubrimiento con material de absorción de paredes, piso o techumbre: El recubrimiento con material aislante de ruido es una medida que está orientada en evitar que existan reflexiones de las ondas de sonido. Esta medida debe ser instalada en sectores donde no exista riesgo de deterioro y Debe pasar por un tratamiento contra incendios. La atenuación máxima que se espera por medio de esta medida es de 2 dBA. Los materiales más utilizados son las espumas acústicas de poliestireno y la lana mineral.</p> <p><input type="checkbox"/> Reubicación de equipos o maquinaria generadora de ruido: Realizar la reubicación de los equipos o maquinaria, desplazando el instrumento emisor de ruido a un sector donde no genere superaciones al D.S. N°38/2011 en receptores cercanos.</p> <p><input type="checkbox"/> Cambio en la actividad: Realizar el cambio de la actividad productiva, por otra que no genere emisión de ruidos molestos.</p> <p><input type="checkbox"/> Traslado o cierre de la unidad fiscalizable: Realizar el cambio de ubicación de la actividad o el cierre definitivo del establecimiento actividades en el sector.</p> <p><input checked="" type="checkbox"/> Otras medidas (indicar todas las otras medidas que usted considere necesarias y que se implementarán antes de la medición final de presión sonora):</p> <p>- Se realizó muro de ladrillo de 11,5 metros de ancho por 3,5 metros de alto para evitar el ruido.</p> <p>- Se realizó traslado de motores y encapsulación de ellos disminuyendo la presión sonora.</p>
	<p>Costo Estimado Neto (\$) Indique los costos asociados a la acción seleccionada para su implementación (compra de materiales, implementación, prestaciones de servicio, etc).</p>	<p>- El gasto asociado a esas 2 mejoras fue de \$ 2.625.705, que están respaldados con boletas y facturas</p>
	<p>Medios de Verificación Marque una o varias de las siguientes opciones que permitirán acreditar la efectiva ejecución de la acción.</p>	<p><input checked="" type="checkbox"/> Boletas y/o facturas de compra de materiales (obligatorio).</p> <p><input type="checkbox"/> Boletas y/o facturas de pago de prestación de servicios.</p> <p><input checked="" type="checkbox"/> Fotografías fechadas y georreferenciadas ilustrativas del antes y después de la ejecución de la acción (obligatorio).</p> <p><input type="checkbox"/> Fichas o informes técnicos (en caso de marcar "Otra" este medio de verificación es obligatorio).</p>
	<p>Comentarios Indique acá cualquier otro aspecto que sea relevante de considerar. Además, referencie acá los anexos presentados junto al Programa de Cumplimiento.</p>	

N° Identificador	Números correlativos (1,2, 3, 4,...)
Acción y descripción de la Acción <i>(Acción obligatoria).</i>	<p>Una vez ejecutadas todas las acciones de mitigación de ruido, se realizará una medición de ruido con el objetivo de acreditar el cumplimiento del D.S. N° 38/2011 del MMA.</p> <p>La medición de ruidos deberá realizarse por una Entidad Técnica de Fiscalización Ambiental (ETFA), debidamente autorizada por la Superintendencia, conforme a la metodología establecida en el D.S. N°38/2011 del MMA, desde el domicilio de los receptores sensibles de acuerdo a la formulación de cargos, en el mismo horario en que constó la infracción y mismas condiciones. En caso de no ser posible acceder a la ubicación de dichos receptores, la empresa ETFA realizará la medición en un punto equivalente a la ubicación del receptor, de acuerdo a los criterios establecidos en el D.S. N°38/2011 del MMA.</p> <p>En caso de no ajustarse a lo dispuesto a lo recién descrito la medición no será válida.</p>
Plazo de Ejecución de la acción <i>Marque una de las siguientes acciones.</i>	<input type="checkbox"/> 1 mes a partir de la aprobación del Programa de Cumplimiento <input type="checkbox"/> 2 meses a partir de la aprobación del Programa de Cumplimiento <input type="checkbox"/> 3 meses a partir de la aprobación del Programa de Cumplimiento
Costo Estimado Neto (\$) <i>Indique los asociados a la implementación de la acción (compra de materiales, implementación, prestaciones de servicio, etc).</i>	
Medios de Verificación.	El reporte final contempla el respectivo Informe de medición de presión sonora, órdenes o boletas de prestación y servicio o trabajo, boletas y/o facturas que acrediten el costo asociado a la acción.
Comentarios.	<p>En caso de que ninguna ETFA pudiera ejecutar dicha medición por falta de capacidad, se podrá realizar con alguna empresa acreditada por el Instituto Nacional de Normalización (INN) y/o autorizada por algún organismo de la administración del Estado (Res. Ex. N°1024/2017 de la SMA). Dicho impedimento deberá ser evidenciado e informado a la Superintendencia, mediante la respuesta escrita de las ETFA respecto de su falta de capacidad para prestar el servicio requerido (Res. Ex. N° 127/2019 de la SMA, o aquella que la reemplace).</p> <p>Más aún, si para realizar la mencionada medición no es posible contar con una ETFA o alguna empresa acreditada por el INN y/o autorizada por algún Organismo de la Administración del Estado, se deberá realizar la medición con una empresa con experiencia en la realización de dicha actividad, siempre y cuando dicha circunstancia sea acreditada e informada a la Superintendencia.</p>
N° Identificador	Números correlativos (1,2, 3, 4,...)
Acción y descripción de la Acción <i>(Acción obligatoria).</i>	Cargar en el SPDC el Programa de Cumplimiento aprobado por la Superintendencia del Medio Ambiente. Para dar cumplimiento a dicha carga, se entregará la clave para acceder al sistema en la misma resolución que aprueba dicho programa. Debiendo cargar el programa en el plazo

		de 5 días hábiles contados desde la notificación de la resolución que apruebe el Programa de Cumplimiento, de conformidad a lo establecido en la Resolución Exenta N° 116/2018 de la SMA.
Plazo de Ejecución de la acción.		5 días hábiles contados desde la notificación de la resolución que aprueba el Programa de Cumplimiento.
Costo Estimado Neto (\$).		Sin costo.
Medios de Verificación.		Esta acción no requiere un reporte o medio de verificación específico, ya que una vez ingresado el reporte final, se conservará el comprobante electrónico generado por el sistema digital del SPDC.
Comentarios.		<p>En relación a los indicadores de cumplimiento y medios de verificación asociados a esta nueva acción, por su naturaleza, no requiere un reporte o medio de verificación específico.</p> <p>Por otra parte, como Impedimentos eventuales, se contemplarán aquellos problemas exclusivamente técnicos que pudieren afectar el funcionamiento del sistema digital en el que se implemente el SPDC, y que impidan la correcta y oportuna carga de la información. Por tanto, en caso de ocurrencia, se dará aviso inmediato a la SMA, vía correo electrónico, especificando los motivos técnicos por los cuales no fue posible cargar el Programa de Cumplimiento en el portal SPDC, remitiendo comprobante de error o cualquier otro medio de prueba que acredite dicha situación. La entrega del Programa de Cumplimiento se realizará a más tardar al día siguiente hábil al vencimiento del plazo correspondiente, en la Oficina de Partes de la Superintendencia del Medio Ambiente.</p>
N° Identificador		Números correlativos (1,2, 3, 4,...)
Acción y descripción de la Acción <i>(Acción obligatoria).</i>		Cargar en el portal SPDC de la Superintendencia del Medio Ambiente, en un único reporte final, todos los medios de verificación comprometidos para acreditar la ejecución de las acciones comprendidas en el PdC, de conformidad a lo establecido en la Resolución Exenta N° 116/2018 de la SMA.
Plazo de Ejecución de la acción.		10 días hábiles contados desde la fecha de ejecución de la medición final obligatoria.
Costo Estimado Neto (\$).		Sin costo.
Medios de Verificación.		Esta acción no requiere un reporte o medio de verificación específico, ya que una vez ingresado el reporte final, se conservará el comprobante electrónico generado por el sistema digital del SPDC.
Comentarios.		<p>(i) Impedimentos: se considerarán como tales, los problemas exclusivamente técnicos que pudieren afectar el funcionamiento del sistema digital en el que se implemente el SPDC, y que impidan la correcta y oportuna entrega de los documentos correspondientes;</p> <p>(ii) Acción y plazo de aviso en caso de ocurrencia, se dará aviso inmediato a la SMA, vía correo electrónico, señalando los motivos técnicos por los cuales no fue posible cargar los documentos en el sistema digital en el que se implemente el SPDC, remitiendo comprobante de error o cualquier otro medio de prueba que acredite dicha situación; y</p> <p>(iii) Acción alternativa: en caso de impedimentos, la entrega de los reportes y medios de verificación será a través de Oficina de Partes de la Superintendencia del Medio Ambiente.</p>

FIRMA REPRESENTANTE

IMPORTANTE: Tenga presente que ésta sería la primera presentación formal dentro del procedimiento sancionatorio, por tanto:

- ***En caso de que el sancionatorio esté dirigido en contra de una persona jurídica:*** el Programa de Cumplimiento deberá ser firmado por el representante de la misma, debiendo acompañar para ello la documentación que acredite dicha personería. Para ello deberá presentar una escritura pública en donde conste el poder otorgado a la persona representante.
- ***En caso de que el sancionatorio esté dirigida en contra de una persona natural:*** el formulario deberá ser firmado por el titular del establecimiento.



**Superintendencia del Medio Ambiente
Gobierno de Chile**

Teatinos 280, pisos 7, 8 y 9, Santiago de Chile

Fono: 56 2 2617 1800

Oficina de partes: Teatinos 280, piso 8.

Horario de atención: Lunes a viernes de
9:00 a 13:00 horas, piso 9.

Sitio web: portal.sma.gob.cl





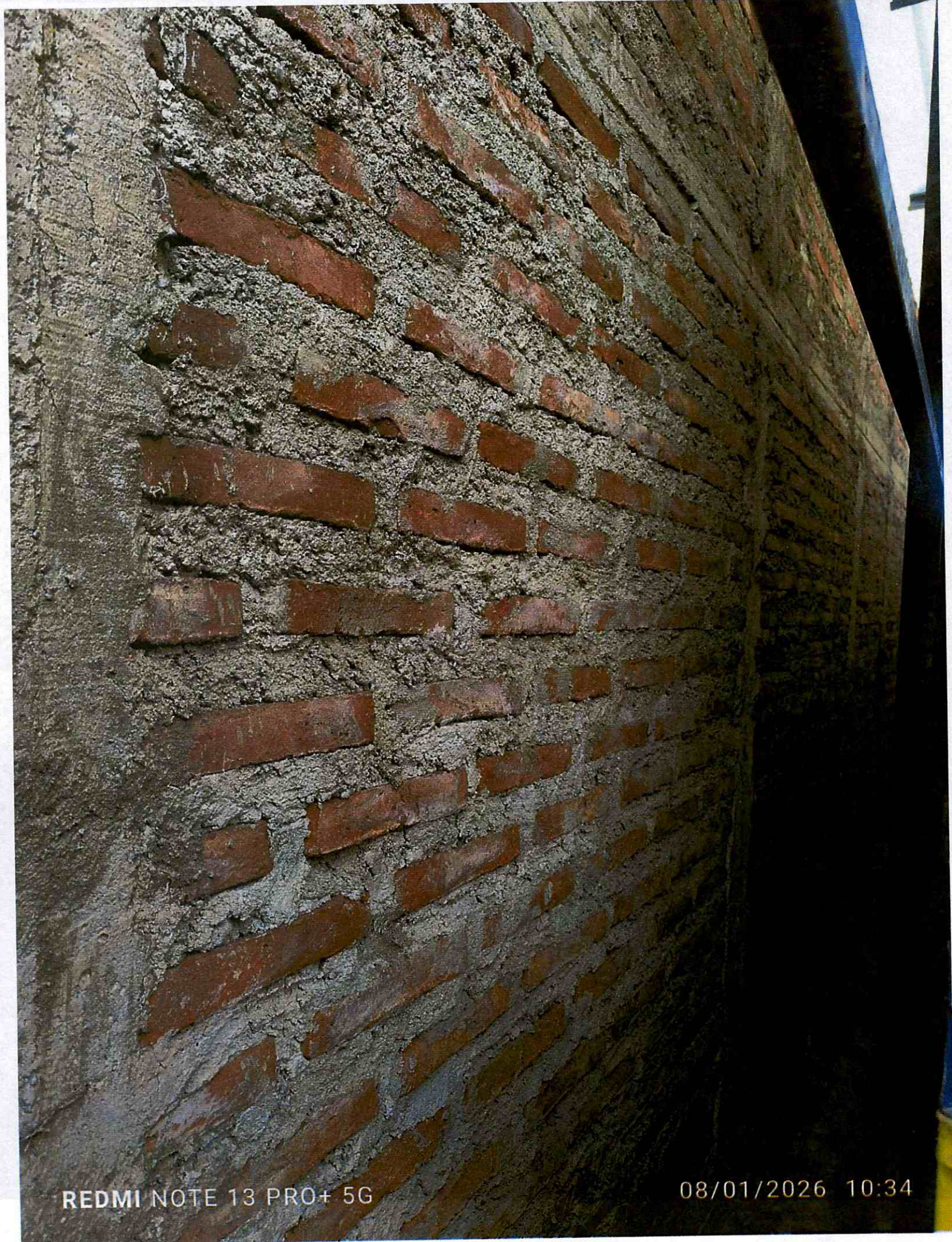



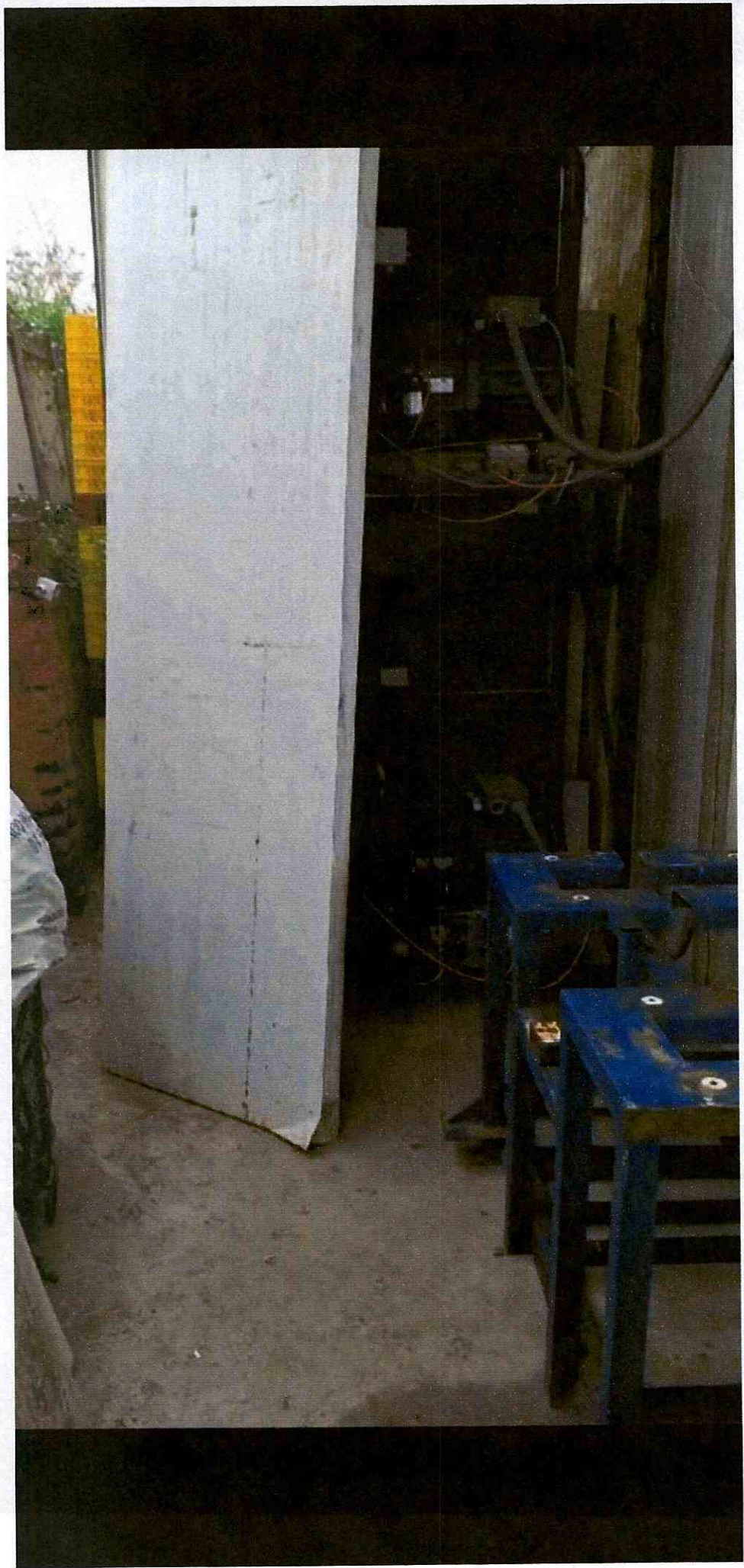

PLANTA PLANO GENERAL

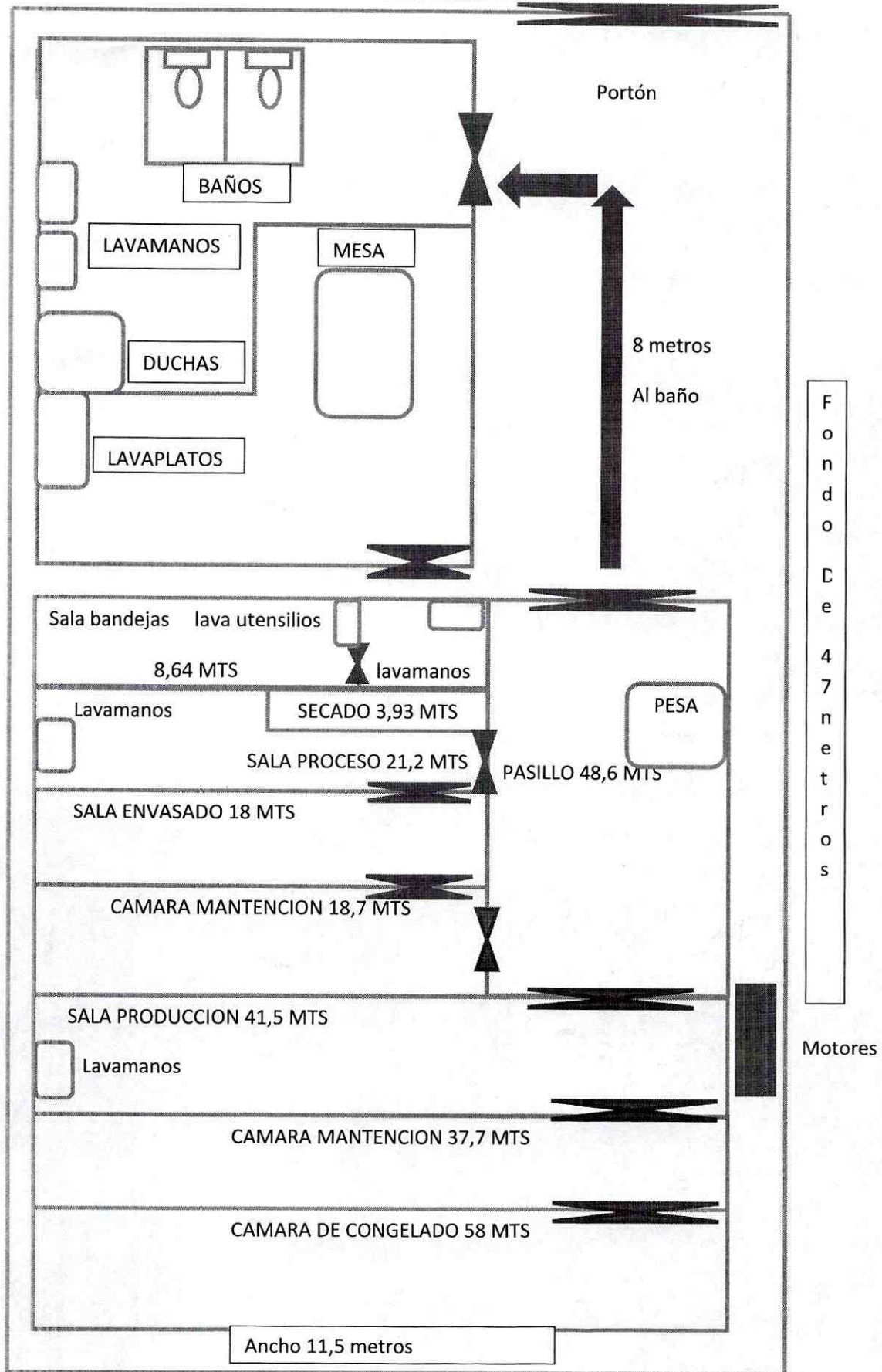

PLANTA PLANO GENERAL

EL RECUADRO NEGRO ES DONDE SE ENCUENTRAN UBICADOS AHORA LOS MOTORES GENERADORES DE RUIDO, ESTAN AL COSTADO NORTE DE LA PLANTA.

EL TERRENO TIENE UNA SUPERFICIE DE 47 METROS DE FONDO POR 11,5 METROS DE FRENTE DANDO COMO SUPERFICIE TOTAL 540,5 METROS CUADRADOS.

Documento Electrónico Recibido

AUSIN HNOS S AGiro: Ventas por Mayor y Menor de Materiales de Construcción y Artículos de
Ferretería

MATUCANA 25 - Santiago Centro

SEÑOR(ES): COMERCIAL SU CARNE SPA

R.U.T.: 77.312.448-5

GIRO: PROCESADORA DE CARNE

DIRECCION: RADAL 1539

COMUNA QUINTA NORMAL CIUDAD: REGION
METROPOLITA

CONTACTO:

R.U.T.: 81.293.200-4

FACTURA ELECTRONICA

Nº 3450957

S.I.I.

Fecha Emisión: 21 de Abril del 2025

Codigo	Descripcion	Cantidad	Precio	%Impto Adic.*	%Desc.	Valor
INT1-CEMENCOR6363	CEMENTO ESPECIAL ECO SC 25KG ECOS25 TRA	2 SC	2.764,5			5.529



Timbre Electrónico SII

Verifique documento: www.sii.cl

MONTO NETO\$ 5.529

I.V.A. 19%\$ 1.051

IMPUESTO ADICIONAL\$ 0

TOTAL\$ 6.580

Documento Electrónico Recibido

AUSIN HNOS S AGiro: Ventas por Mayor y Menor de Materiales de Construcción y Artículos de
Ferretería

MATUCANA 25 - Santiago Centro

SEÑOR(ES): COMERCIAL SU CARNE SPA

R.U.T.: 77.312.448-5

GIRO: PROCESADORA DE CARNE

DIRECCION: RADAL 1539

COMUNA QUINTA NORMAL CIUDAD: REGION
METROPOLITA

CONTACTO:

R.U.T.: 81.293.200-4

FACTURA ELECTRONICA

Nº 3447643

S.I.I.

Fecha Emisión: 10 de Abril del 2025

Codigo	Descripcion	Cantidad	Precio	%Impto Adic.*	%Desc.	Valor
INT1-CEMENCOR6363	CEMENTO ESPECIAL ECO SC 25KG ECOS25 TRA	10 SC	2.764,7			27.647
INT1-PINTAP541065	PINO TAPA 1X4X3200	15 UN	1.000			15.000



Timbre Electrónico SII

Verifique documento: www.sii.cl

MONTO NETO\$ 42.647

I.V.A. 19%\$ 8.103

IMPUESTO ADICIONAL\$ 0

TOTAL\$ 50.750

Documento Electrónico Recibido

AUSIN HNOS S A

Giro: Ventas por Mayor y Menor de Materiales de Construcción y Artículos de
Ferretería
MATUCANA 25 - Santiago Centro

SEÑOR(ES): COMERCIAL SU CARNE SPA

R.U.T.: 77.312.448-5

GIRO: PROCESADORA DE CARNE

DIRECCION: RADAL 1539

COMUNA QUINTA NORMAL CIUDAD: REGION
METROPOLITA

CONTACTO:

R.U.T.: 81.293.200-4

FACTURA ELECTRONICA

Nº 3444294

S.I.I.

Fecha Emision: 03 de Abril del 2025

Codigo	Descripcion	Cantidad	Precio	%Impcto Adic.*	%Desc.	Valor
INT1-CLAVO004003	CLAVO DE 2 BOLSA DE 1 KILO	2 KG	1.672,5			3.345
INT1-CLAVO004005	CLAVO DE 3 BOLSA DE 1 KILO	2 KG	1.840			3.680
INT1-ALANEG002010	ALAMBRE NEGRO N°18 ROLLO 25KG (104MTXKG-	1 RL	28.563			28.563



Timbre Electrónico SII

Verifique documento: www.sii.cl

MONTO NETO\$ 35.588

I.V.A. 19%\$ 6.762

IMPUESTO ADICIONAL\$ 0

TOTAL\$ 42.350

Documento Electrónico Recibido

AUSIN HNOS S A

Giro: Ventas por Mayor y Menor de Materiales de Construcción y Artículos de
Ferretería
MATUCANA 25 - Santiago Centro

SEÑOR(ES): COMERCIAL SU CARNE SPA

R.U.T.: 77.312.448-5

GIRO: PROCESADORA DE CARNE

DIRECCION: RADAL 1539

COMUNA QUINTA NORMAL CIUDAD: REGION
METROPOLITA

CONTACTO:

R.U.T.: 81.293.200-4

FACTURA ELECTRONICA

Nº 3444289

S.I.I.

Fecha Emisión: 03 de Abril del 2025

Código	Descripción	Cantidad	Precio	%Impto Adic.*	%Desc.	Valor
INT1-PINTAP541065	PINO TAPA 1X4X3200	30 UN	1.000			30.000



Timbre Electrónico SII

Verifique documento: www.sii.cl

MONTO NETO\$ 30.000

I.V.A. 19%\$ 5.700

IMPUESTO ADICIONAL\$ 0

TOTAL\$ 35.700

Documento Electrónico Recibido

AUSIN HNOS S A

Giro: Ventas por Mayor y Menor de Materiales de Construcción y Artículos de
Ferretería
MATUCANA 25 - Santiago Centro

SEÑOR(ES): COMERCIAL SU CARNE SPA

R.U.T.: 77.312.448-5

GIRO: PROCESADORA DE CARNE

DIRECCION: RADAL 1539

COMUNA QUINTA NORMAL

CIUDAD: REGION
METROPOLITA

CONTACTO:

R.U.T.: 81.293.200-4

FACTURA ELECTRONICA

Nº 3443520

S.I.I.

Fecha Emision: 01 de Abril del 2025

Codigo	Descripcion	Cantidad	Precio	%Impcto Adic.*	%Desc.	Valor
INT1-CEMENCOR6363	CEMENTO ESPECIAL ECO SC 25KG ECOS25 TRA	30 SC	2.764,7			82.941

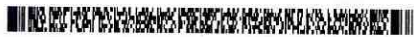

Timbre Electrónico SII
Verifique documento: www.sii.cl

MONTO NETO \$ 82.941

I.V.A. 19% \$ 15.759

IMPUESTO ADICIONAL \$ 0

TOTAL \$ 98.700



Maria Mercedes Rojas Nieto
GIRO: REFRIGERACION
PASAJE QUITRAL #67, PUENTE ALTO

RUT.: 6.384.728-3
FACTURA ELECTRONICA
N° 589

S.I.I. - SANTIAGO SUR

Señor(es)	COMERCIAL SU CARNE SPA	RUT	77.312.448-5
Giro	procesador de carnes	Fecha Emisión	28 de enero de 2025
Dirección	Radal 1541	Comuna	QUINTA NORMAL
Contacto	guido roble		

DETALLES					
N°	Descripción	Cant/Unidad	Prec. Unit.	Ind	Total
1	Caseta anti-ruido sala compresores	1	1.229.000	AF	1.229.000

TOTALES	
Monto Neto	1.229.000
19% IVA	233.510
Monto Total	1.462.510

*Cancelado
20-10-25
Transferencia.*

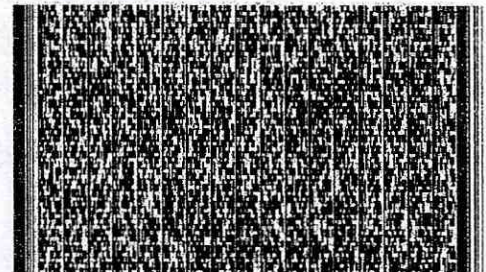

Timbre Electrónico SII
Res. 80 de 2014 - Verifique documento: www.sii.cl

MADELAINE JISLYAN RIVEROS TORRES

**BOLETA DE HONORARIOS
ELECTRONICA**

N ° 27

RUT: 17.121.203-0

**GIRO(S): OTRAS ACTIVIDADES DE SERVICIOS PERSONALES N.C.P.,
INGENIERO EN CONSTRUCCION ITO
FDO REMOLINOS LT B 1 LT 197 , HUALANE**

Fecha: 20 de Junio de 2025

**Señor(es): COMERCIAL SU CARNE SPA
Domicilio: RADAL #1541, QUINTA NORMAL**

Rut: 77.312.448- 5

Por atención profesional:

AVANCE DEL MURO Y TERMINO DEL MURO	500.000
Total Honorarios \$:	500.000
14.50 % Impto. Retenido:	72.500
Total:	427.500

Fecha / Hora Emisión: 17/04/2025 08:29



1712120300027D15C315

Res. Ex. N° 83 de 30/08/2004

Verifique este documento en www.sii.cl

El contribuyente receptor de esta boleta debe retener el porcentaje definido.

11202504170830

Fecha / Hora Impresión: 17/04/2025 08:30

CANCELADO
23/04/25
"T"

MADELAINE JISLYAN RIVEROS TORRES

**BOLETA DE HONORARIOS
ELECTRONICA**

N ° 26

RUT: 17.121.203-0

GIRO(S): OTRAS ACTIVIDADES DE SERVICIOS PERSONALES N.C.P.,

INGENIERO EN CONSTRUCCION ITO

FDO REMOLINOS LT B 1 LT 197 , HUALANE

Fecha: 20 de Junio de 2025

Señor(es): COMERCIAL SU CARNE SPA

Rut: 77.312.448- 5

Domicilio: RADAL #1541, QUINTA NORMAL

Por atención profesional:

AVANCE DEL MURO ALBANILERIA

700.000

Total Honorarios \$:

700.000

14.50 % Impto. Retenido:

101.500

Total:

598.500

Fecha / Hora Emisión: 10/04/2025 14:11



17121203000268161368

Res. Ex. N° 83 de 30/08/2004

Verifique este documento en www.sii.cl

El contribuyente receptor de esta boleta debe retener el porcentaje definido.

11202504101412

Fecha / Hora Impresión: 10/04/2025 14:12

CANCELADO

Fecha: / /



APRUEBA GUÍA PARA LA PRESENTACIÓN DE UN PROGRAMA DE CUMPLIMIENTO, INFRACCIONES A LA NORMA DE EMISIÓN DE RUIDOS, DE LA SUPERINTENDENCIA DEL MEDIO AMBIENTE.

RESOLUCIÓN EXENTA N° 1270

Santiago, 03 SEP 2019

VISTOS:

Lo dispuesto en el artículo segundo de la Ley N° 20.417, que fija el texto de la Ley Orgánica de la Superintendencia del Medio Ambiente; en el Decreto con Fuerza de Ley N° 1/19.653, de 2000, del Ministerio Secretaría General de la Presidencia, que fija el texto refundido, coordinado y sistematizado de la Ley N° 18.575, Orgánica Constitucional de Bases Generales de la Administración del Estado; en la Ley N° 19.300, sobre Bases Generales del Medio Ambiente; en la Ley N° 19.880, que establece las Bases de los Procedimientos Administrativos que rigen los Actos de los Órganos de la Administración del Estado; en los artículos 79 y siguientes de la Ley N° 18.834, que Aprueba Estatuto Administrativo; en el Decreto Supremo N° 38, de 2011, del Ministerio del Medio Ambiente, que Establece Norma de Emisión de Ruidos Generados por Fuentes que Indica; en el Decreto Supremo N° 30, de 2013, del Ministerio del Medio Ambiente, que Aprueba Reglamento sobre Programas de Cumplimiento, Autodenuncia y Planes de reparación; en la Resolución Exenta RA 119123/58/2017, de 2017, de la Superintendencia del Medio Ambiente, que renueva nombramiento en el cargo de alta dirección pública, 2° nivel que indica, a persona señalada; en la Resolución Exenta N° 565, de 2017, de la Superintendencia del Medio Ambiente, que Establece orden de subrogancia para el cargo de Jefe de División de Fiscalización de la Superintendencia del Medio Ambiente y asigna labores directivas; en la Resolución Exenta N° 81, de 2019, de la Superintendencia del Medio Ambiente, que Establece orden de subrogancia para el cargo de Fiscal de la Superintendencia del Medio Ambiente; en la Resolución Exenta N° 82, de 2019, de la Superintendencia del Medio Ambiente, que Establece orden de subrogancia para el cargo de Jefe de la División de Sanción y Cumplimiento; en la Resolución Exenta N° 424, de 2017, de la Superintendencia del Medio Ambiente, que fijó la estructura orgánica interna de la Superintendencia del Medio Ambiente; y en la Resolución N° 7, de 2019, de la Contraloría General de la República, que fija normas sobre exención del trámite de Toma de Razón.

CONSIDERANDO:

1. Que, la Superintendencia del Medio Ambiente es el servicio público creado para ejecutar, organizar y coordinar el seguimiento y fiscalización de las Resoluciones de Calificación Ambiental, de las medidas de los Planes de Prevención y/o de Descontaminación Atmosférica, del contenido de las Normas de Calidad Ambiental y Normas de Emisión, y de los Planes de Manejo, cuando corresponda, y de todos aquellos otros instrumentos de gestión ambiental que dispone la ley, así como imponer sanciones en caso que se constaten infracciones que sean de su competencia.

2. Que, el Decreto Supremo N° 38, de 2011, del Ministerio del Medio Ambiente, que Establece Norma de Emisión de Ruidos Generados por Fuentes que Indica, dispone los niveles máximos permisibles de presión sonora corregido, así como los instrumentos y los procedimientos de medición para la obtención de los mismos. En particular, dicha norma de emisión, tiene como objetivo proteger la salud de la comunidad, prohibiendo emitir determinados niveles de ruido, según la zona en que se encuentre localizado quien recibe el ruido, y según el horario en que se emita.

3. Que, la letra u) del artículo 3° de la Ley Orgánica de la Superintendencia del Medio Ambiente, dispone que este servicio tiene la atribución de proporcionar asistencia a sus regulados para la presentación de planes de cumplimiento o de reparación, así como para orientarlos en la comprensión de las obligaciones que emanan de los instrumentos de carácter ambiental de su competencia.

4. Que, el artículo 42 del mismo cuerpo normativo, contempla la posibilidad, una vez iniciado el procedimiento sancionatorio, de presentación por parte de un infractor, de un Programa de Cumplimiento, el cual corresponde a un instrumento de incentivo al cumplimiento de la normativa ambiental.

5. Que, por su parte, según las estadísticas de gestión institucional, el 51%¹ de las denuncias recibidas el año 2018 correspondieron a ruidos, mientras que, respecto al historial de formulaciones de cargo, el 28% de los casos contemplaron materias asociadas a ruidos. Más aun, en el 56% de las formulaciones de cargos por ruido han presentado programa de cumplimiento.

6. Que, en relación a lo anterior, surge la necesidad de implementar una nueva forma de gestionar esta clase de infracciones, teniendo en consideración las características del regulado, y dar una respuesta sancionatoria más oportuna y eficaz para este tipo de incumplimientos, los cuales tienen una alta incidencia en la calidad de vida la comunidad.

7. Que, en concordancia con el objetivo institucional de promover el cumplimiento ambiental, la Superintendencia ha elaborado este documento, el cual tiene por finalidad constituir un material de apoyo y guía, en el proceso de presentación de un Programa de Cumplimiento por infracciones a la norma de emisión de ruidos.

8. Que, teniendo presente lo expuesto, y de conformidad a lo dispuesto en el artículo 4° de la ley orgánica de la Superintendencia del Medio Ambiente, se procede a resolver lo siguiente:

RESOLUCIÓN:

PRIMERO. APRUEBA DOCUMENTO. Apruébase el documento denominado "Guía para la presentación de un Programa de Cumplimiento, Infracciones a la Norma de Emisión de Ruidos", cuyo texto íntegro se acompaña a la presente resolución, entendiéndose formar parte integrante de este acto administrativo.

¹ Cuenta Pública Superintendencia del Medio Ambiente año 2018.



SEGUNDO. ÁMBITO DE APLICACIÓN. La "Guía para la presentación de un Programa de Cumplimiento, Infracciones a la Norma de Emisión de Ruidos", será aplicable a la presentación de dicho instrumento, en el marco de un procedimiento sancionatorio incoado por esta Superintendencia, según los requisitos establecidos en la ley.

TERCERO. ACCESIBILIDAD. El texto original de la "Guía para la presentación de un Programa de Cumplimiento, Infracciones a la Norma de Emisión de Ruidos" que se aprueba mediante la presente resolución, será archivado en la Oficina de Partes de la Superintendencia del Medio Ambiente y estará disponible al público en su página web: www.sma.gob.cl

CUARTO. ENTRADA EN VIGENCIA. La presente resolución entrará en vigencia desde su dictación, fecha en la cual será publicada la misma, junto a la guía en la plataforma web de este servicio, según se indica en el resuelvo anterior.

ANÓTESE, COMUNÍQUESE Y DESE CUMPLIMIENTO

 RUBÉN VERDUGO CASTILLO
 SUPERINTENDENTE DEL MEDIO AMBIENTE (S)
 SUPERINTENDENCIA DEL MEDIO AMBIENTE
 GOBIERNO DE CHILE
 EIS/SRL/CPH/TRC/IMA/BOL

Distribución:

- Fiscalía, Superintendencia del Medio Ambiente.
- División de Sanción y Cumplimiento, Superintendencia del Medio Ambiente.
- División de Fiscalización, Superintendencia del Medio Ambiente.
- Oficina de Partes, Superintendencia del Medio Ambiente.
- Oficina de Transparencia y Participación, Ciudadana.

Contenido

1. Presentación	9
¿Cuál es el objetivo de esta guía?	9
¿Qué es la superintendencia del medio ambiente?	9
¿Qué es la norma de emisión de ruidos?	9
¿Qué actividades deben cumplir con esta norma?	10
¿Qué sanción puede tener infringir la norma?	11
¿Qué hacer si he infringido la norma de emisión de ruidos?	11
¿Cuáles son las ventajas de presentar un programa de cumplimiento?	12
¿Qué hacer si ya he implementado medidas para reducir el ruido?	13
2. Pasos para la presentación de un programa de cumplimiento por infracción a la norma de emisión de ruido	15
Paso 1. Identifique los equipos o actividades emisoras de ruido en su establecimiento y las acciones para disminuir el ruido de cada una de ellas	16
Paso 2. Solicite asistencia a la Superintendencia (opcional)	18
Paso 3. Elabore una propuesta de programa de cumplimiento	18
Paso 4. Presente formalmente su programa de cumplimiento a la Superintendencia	20
3. ¿Qué sucede después de presentar formalmente un programa de cumplimiento?	23
Anexo N°1: Formato para la presentación del programa de cumplimiento	24

1. Presentación

¿Cuál es el objetivo de esta guía?

El objetivo de esta guía es apoyar a quien se le hayan levantado cargos por incumplimiento a la norma de emisión de ruidos, en la presentación de un Programa de Cumplimiento. De esta manera, ponemos a su disposición esta guía para que, además de las ventajas que tiene para usted presentar un Programa de Cumplimiento, al poder eximirse del pago de una multa, se logre el interés de la Superintendencia al volver a cumplir con la normativa ambiental.

¿Qué es la Superintendencia del Medio Ambiente?

La Superintendencia del Medio Ambiente (SMA) es el servicio público encargado de proteger el medio ambiente y la salud de las personas, a través de la fiscalización y la sanción del incumplimiento de la normativa ambiental en nuestro país.

¿Qué es la Norma de Emisión de Ruidos?

Dentro de la normativa ambiental que fiscaliza la SMA, se encuentra la norma de emisión de ruidos¹. Esta norma tiene por objetivo proteger la salud de la comunidad, prohibiendo emitir determinados niveles de ruido², **según la zona en que se encuentre localizado quien recibe el ruido**. Además, esta norma pone límites a los niveles de ruido según el horario: durante las noches el nivel de ruido debe ser menor que durante el día, respetando así las horas de descanso de las personas.

En la siguiente tabla se resumen los límites que establece la norma para los niveles de ruido, **medidos en el lugar en que se encuentra quien recibe el ruido (receptor)**.

¹ Fijada por el Decreto Supremo N°38 del 2011 del Ministerio del Medio Ambiente.

² Los cuales se miden como niveles de Presión Sonora Corregidos en Decibeles.



Tabla 1: Niveles máximos permitidos de Presión Sonora Corregidos

Nombre Zona ³	Localización de la zona	Usos o actividades permitidas en la zona	Límite de presión sonora según horario (en Decibeles A)	
			De 7 a 21 horas	De 21 a 7 horas
Zona I	Dentro del límite urbano	Sólo uso residencial, espacio público y/o área verde.	55	45
Zona II	Dentro del límite urbano	Sólo uso residencial, espacio público y/o área verde, y se permite equipamiento de cualquier escala.	60	45
Zona III	Dentro del límite urbano	Sólo uso residencial, espacio público y/o área verde, se permite equipamiento de cualquier escala y actividades productivas y/o de infraestructura.	65	50
Zona IV	Dentro del límite urbano	Sólo actividades productivas y/o de infraestructura.	70	70
Zona Rural	Fuera del límite urbano	El menor valor entre valor para Zona III o ruido de fondo más 10		

¿Qué actividades deben cumplir con esta norma?

Deben cumplir con esta norma todas las actividades productivas, comerciales, de esparcimiento y de servicios, faenas constructivas y elementos de infraestructura que **generen emisiones de ruido hacia la comunidad**⁴.

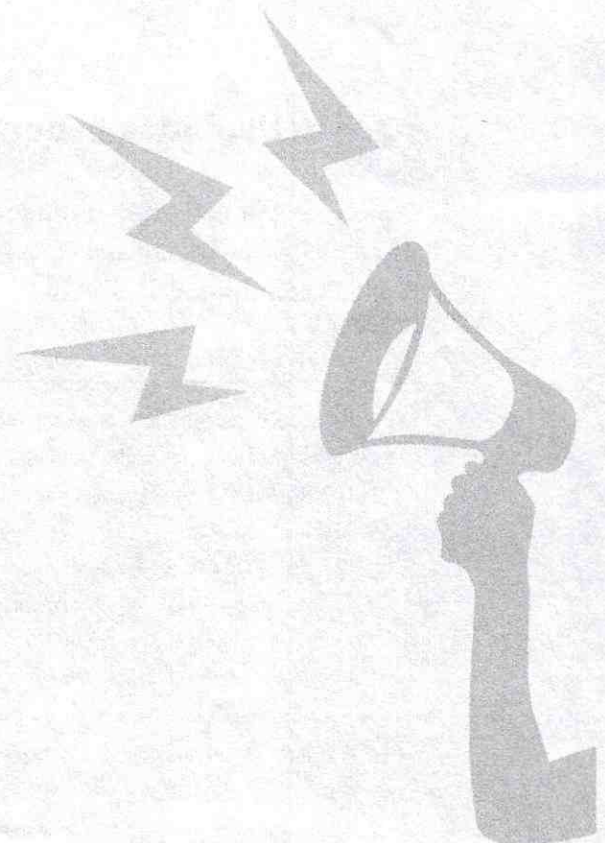
³ Esta clasificación depende del Instrumento de Planificación Territorial del sector en el cual se ubica el receptor del ruido.

⁴ Las únicas actividades a las cuales no se aplica esta norma son las siguientes:

- a) La circulación a través de las redes de infraestructura de transporte, como, por ejemplo: el tránsito vehicular, ferroviario y marítimo.
- b) El tránsito aéreo.
- c) La actividad propia del uso de viviendas y edificaciones habitacionales, tales como voces, circulación y reunión de personas, mascotas, electrodomésticos, arreglos, reparaciones domésticas y similares realizadas en este tipo de viviendas.
- d) El uso del espacio público, como la circulación vehicular y peatonal, eventos, actos, manifestaciones, propaganda, ferias libres, comercio ambulante, u otros similares.
- e) Sistemas de alarma y de emergencia.
- f) Voladuras y/o tronaduras.

Si usted como titular de una actividad que debe cumplir con la norma de ruidos, ha infringido esta norma, la Superintendencia del Medio Ambiente está facultada para iniciar un proceso sancionatorio por este hecho.

¿Qué sanción puede tener infringir la norma?

Las sanciones que puede imponer esta Superintendencia por infracciones a esta norma, según su gravedad, son:



Multas desde 1 Unidad Tributaria Anual (UTA), aproximadamente \$ 590 mil pesos, hasta 10.000 UTA, aproximadamente \$ 5.900 millones de pesos.



Amonestación por escrito.



Clausura temporal o definitiva.

¿Qué hacer si he infringido la norma de emisión de ruidos?

Si la Superintendencia ha formulado cargos por una infracción de su responsabilidad, usted puede presentar un **Programa de Cumplimiento**.

El **Programa de Cumplimiento** es un plan de acciones y metas, que usted mismo debe elaborar, para dar cumplimiento a la norma que ha sido incumplida (en este caso, la norma de emisión de ruido). Este plan de acciones debe ejecutarse dentro de un plazo fijado por la Superintendencia para el caso específico.



Para el caso particular de infracciones a la norma de emisión de ruidos, el programa de cumplimiento deberá considerar como acción final realizar una medición de ruidos con una Entidad Técnica de Fiscalización Ambiental (ETFA) y dicho monitoreo deberá cumplir con el límite establecido en el D.S. N°38/2011.

Presentar un Programa de Cumplimiento se recomienda si, por ejemplo:

- ✓ Usted ya ha implementado medidas para reducir o mitigar el ruido, con fecha posterior a la fiscalización.
- ✓ Usted ha tenido problemas con sus vecinos por el ruido que emite.
- ✓ Usted quiere dar una solución al problema de emisión ruidos, evitando una sanción.

El plazo para presentar una propuesta de Programa de Cumplimiento **es de 15 días hábiles (se cuentan los días de lunes a viernes, sin considerar los días feriados)**, contados desde que usted fue notificado de la formulación de cargos, considerando que en la formulación de cargos se incluye un requerimiento de información que debe ser respondido.

¿Cuáles son las ventajas de presentar un programa de cumplimiento?

-  Si usted presenta un Programa de Cumplimiento y la SMA lo aprueba, el proceso sancionatorio se suspende.
-  Si usted cumple con este Programa dentro de los plazos establecidos y la medición final verifica el retorno al cumplimiento ambiental, el proceso sancionatorio se termina.

Esto significa que:

- ✓ No será sancionado ya que el proceso sancionatorio se termina.
- ✓ Dará cumplimiento a la norma (Este resultado no obsta a que en el futuro se realicen nuevos procedimientos de fiscalización ambiental, y no lo exime de ninguna clase de responsabilidad que pudiese contraer frente a una nueva superación que se produzca en el futuro si vuelve a incumplir).
- ✓ Mejorará la relación con la comunidad que lo rodea.

IMPORTANTE:

Debe tener en cuenta, sin embargo, que **si usted incumple el Programa de Cumplimiento**, el proceso sancionatorio se reinicia y **arriesga una multa de hasta el doble de la multa original**. Para cumplir el Programa de Cumplimiento, usted deberá **acreditar la ejecución de las acciones** comprometidas y **realizar un monitoreo de ruidos** que cumpla tanto con la metodología establecida en el D.S. N°38/2011, así como con el límite de presión sonora establecido en el mismo decreto.

¿Qué hacer si ya he implementado medidas para reducir el ruido?

Si ya ha implementado medidas, entonces **le recomendamos presentar un Programa de Cumplimiento** que incluya las medidas que ya implementó, indicando en la casilla de "Comentarios" la fecha de ejecución de éstas (véase tabla de formato de presentación del Programa de Cumplimiento en el Anexo N°1).

Solo se considerarán válidas aquellas medidas implementadas con posterioridad a la fiscalización ambiental.

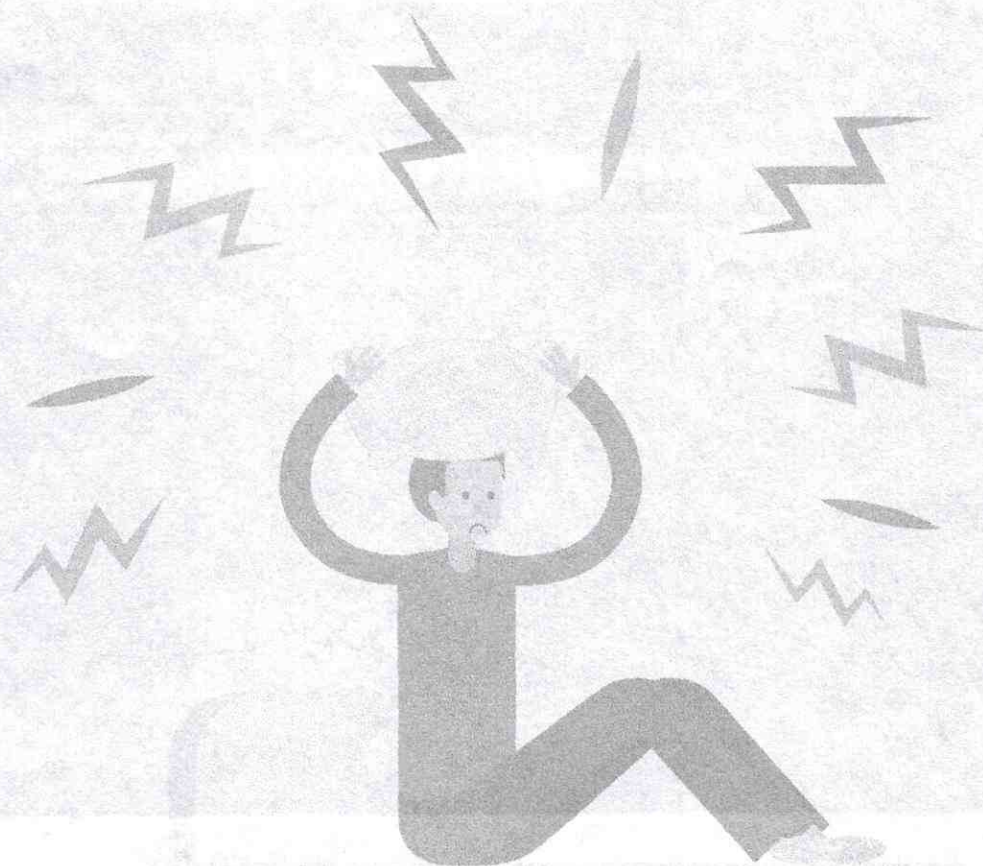

2. Pasos para la
presentación de un
Programa de
Cumplimiento por
infracción a la
norma de
emisión de ruidos

Para presentar un Programa de Cumplimiento por una infracción a la norma de emisión de ruidos, le recomendamos seguir los siguientes pasos:

Esquema 1: Pasos recomendados para presentar un Programa de Cumplimiento

PASO 1

Identifique los emisores de ruido de su establecimiento y las medidas idóneas para disminuir el ruido.

- Haga un listado de los emisores de ruido o equipos que emiten ruido en su establecimiento y de las acciones concretas que debe tomar para disminuir los niveles de ruido de cada uno de ellos.
- Se sugiere la asesoría técnica de una persona competente.

PASO 2 (OPCIONAL)

Contáctese con la Superintendencia para solicitar asistencia.

- En caso de tener dudas, puede realizar sus consultas al correo asistenciarruido@sma.gob.cl. Recuerde indicar el Rol asociado al procedimiento sancionatorio.

PASO 3

Elabore una propuesta de Programa de Cumplimiento.

- Complete el "Formato para la presentación del Programa de Cumplimiento" que se entrega en el Anexo N°1 de esta Guía, siguiendo las instrucciones señaladas más adelante, en la descripción del paso 3.

PASO 4

Presente su Programa de Cumplimiento ante la Oficina de Partes de esta Superintendencia.

- Presente de forma presencial su propuesta de Programa, ingresándolo a Oficina de Partes de esta Superintendencia.

A continuación se describen cada uno de los pasos señalados.

PASO 1



Identifique los equipos o actividades emisoras de ruido en su establecimiento y las acciones para disminuir el ruido de cada una de ellas.

- ✓ Primero, haga un listado de los equipos o actividades emisoras de ruido en su establecimiento.
- ✓ Luego, en base al listado de acciones que esta Superintendencia ha validado como idóneas, que se encuentran en el Anexo N°1, haga un listado de las acciones concretas que considera debe tomar para disminuir los niveles de ruido de cada uno de ellos. También puede incorporar otras acciones que no se encuentren en la lista, mientras estas cumplan con el objetivo de dar cumplimiento a la norma de ruidos.
- ✓ Recuerde que el objetivo final del programa de cumplimiento, es que luego de implementar las medidas de mitigación, se realice una medición de ruidos, cuyo resultado no supere los límites máximos establecidos en la norma de emisión.

NO debe incluir en el Programa acciones de preparación para implementar una medida, por ejemplo, las cotizaciones de material o de instalaciones.



¿QUÉ TIPO DE ACCIONES DEBE CONSIDERAR?

Las acciones de mitigación directa serán priorizadas por la Superintendencia ya que, en general, son las más efectivas e implican una solución definitiva para cumplir con la norma.

MEDIDAS DE MITIGACIÓN DIRECTA

Normalmente corresponden a acciones constructivas, por ejemplo:

- Aislamiento de ventanas mediante termopanel.
- Inclusión de material de absorción acústica en techos, piso y muros.
- Instalación de pantalla acústica.
- Instalación de limitador acústico.
- Encierro acústico.
- Instalación de una puerta acústica.
- Instalar silenciadores de ruido tipo Splitter.
- Realizar el cambio de la actividad productiva.

No serán consideradas como medidas apropiadas las medidas de gestión que realice, tales como:

MEDIDAS DE GESTIÓN

Normalmente corresponden a acciones NO constructivas, por ejemplo:

- Modificación del horario de funcionamiento de un establecimiento.
- Instalación de señalética o carteles informativos.
- Realización de capacitaciones.

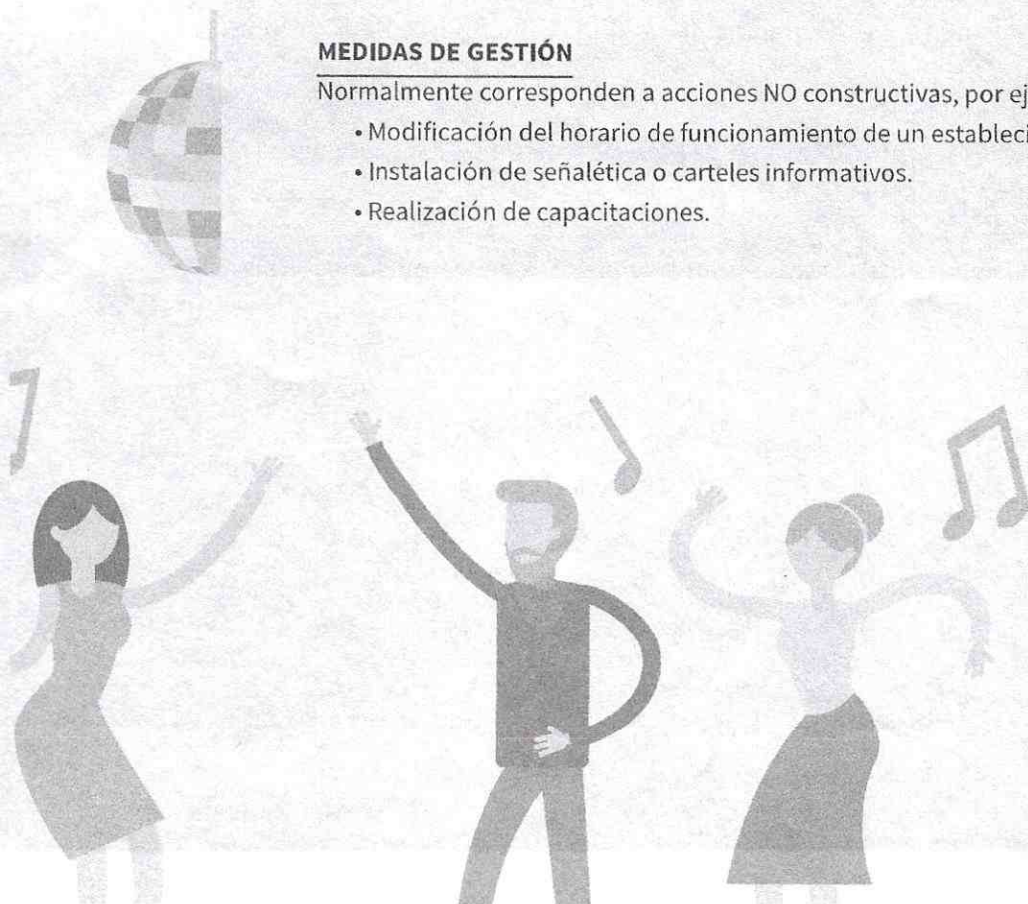

PASO 2:



Solicite asistencia a la Superintendencia (opcional).

Envíe una solicitud al correo electrónico **asistenciaruido@sma.gob.cl**, indicando el Rol asociado al procedimiento sancionatorio, para que profesionales de la Superintendencia lo puedan asistir para resolver cualquier duda que tenga respecto de:

- ✓ Cómo utilizar esta guía.
- ✓ Como elaborar un Programa de Cumplimiento.

PASO 3:



Elabore una propuesta de Programa de Cumplimiento.

Para elaborar una propuesta de Programa de Cumplimiento, **debe completar la tabla que se encuentra en el Anexo N°1 de esta Guía**, incorporando las acciones que haya identificado en el PASO 1 y lo que considere pertinente de la orientación recibida en el marco de la asistencia (PASO 2).

El Anexo N°1 puede ser descargado en formato digital para su edición, desde la pagina web <https://portal.sma.gob.cl/index.php/guias-sma/>

Para una correcta elaboración, siga las instrucciones que se indican a continuación:

Instrucciones para la elaboración del Programa de Cumplimiento:

- 1 En **N° IDENTIFICADOR:** Enumere todas las acciones con números enteros correlativos (1, 2, 3, 4, ...), incluyendo las acciones finales obligatorias.
- 2 En **ACCIONES:** Escoja una de las opciones recomendadas para mitigar el ruido provocado por la actividad. El listado se compone de aquellas medidas que se emplean con mayor frecuencia en los Programas de Cumplimiento y se encuentran ya validadas por esta Superintendencia. Puede también marcar la opción "Otros", en caso que la medida idónea que se desea implementar no se encuentre en el listado preestablecido. Debe marcar una alternativa por cada tabla que complete.
- 3 En **PLAZO DE EJECUCIÓN DE LA ACCIÓN:** Deberá señalar únicamente el plazo asociado a la acción final obligatoria de monitoreo de ruidos. Indique el número de meses, desde la notificación de la resolución que aprueba el programa de cumplimiento, en la que se ejecutarán todas las acciones para mitigar el ruido y para efectuar el monitoreo de ruidos final. Podrá realizarlo dentro de un plazo máximo de 3 meses, salvo casos extraordinarios que deberán ser justificados debidamente.
- 4 En **COSTOS:** Indique en pesos chilenos el costo final neto de ejecución de cada una de las acciones seleccionadas, considerando los gastos asociados a la compra de materialidad, implementación y prestaciones de servicio.
- 5 En **COMENTARIOS:** Indique toda otra información que considere pertinente y que sea complementaria a la descripción de la acción. Además, referencie los anexos presentados junto al Programa de Cumplimiento.

6

En **MEDIOS DE VERIFICACIÓN:** Indique para cada acción, los medios de verificación que enviará en el reporte final del Programa. Los medios de verificación deben permitir acreditar la efectiva ejecución de la acción. Algunos medios de verificación, pueden ser los siguientes:

- ✓ las boletas y/o facturas de compra de materiales.
- ✓ las boletas y/o facturas de pago de prestación de servicios.
- ✓ fotografías fechadas y georreferenciadas.
- ✓ fichas o informes técnicos.

PASO 4:



Presente formalmente su Programa de Cumplimiento a la Superintendencia.

Usted debe presentar formalmente su Programa de Cumplimiento ante la Superintendencia, el cual corresponde a la tabla que usted ha elaborado y revisado en conjunto con la Superintendencia.

PARA ESTO, TIENE LAS SGTES. ALTERNATIVAS:

- ✓ Ingresarlo en Oficina de Partes de la Superintendencia en Teatinos 280, Piso 8, Santiago Centro o en oficinas regionales de la Superintendencia, las que puede consultar en:

<https://portal.sma.gob.cl/index.php/oficinas-regionales/>

El horario de atención de la Oficina de Partes es de lunes a viernes de **9:00 a 13:00 hrs.** (excepto feriados). Es importante indicar que debe cumplir con el horario estipulado.

- ✓ **Enviarlo por correo postal a Teatinos 280, Piso 8, Santiago Centro. Debe ser por correo postal certificado y enviado dentro del plazo establecido.**

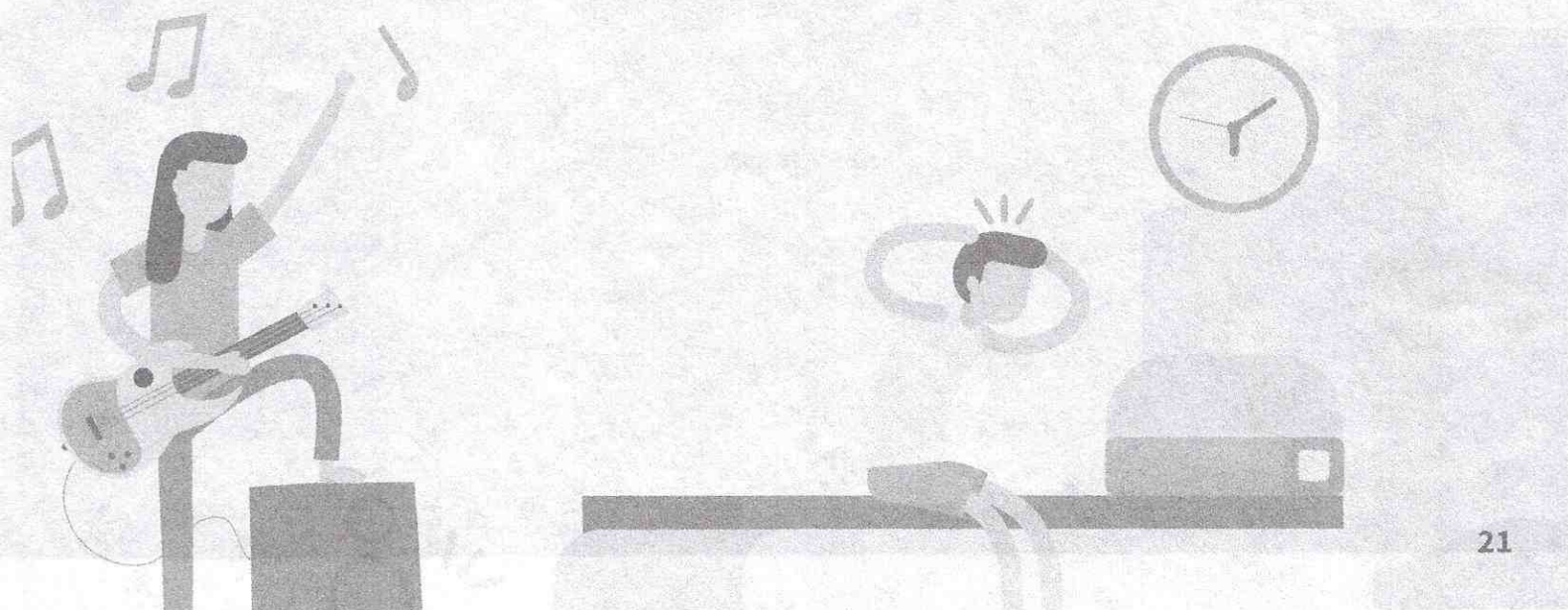

3. ¿Qué sucede después
de presentar
formalmente un
Programa de
Cumplimiento?