



EIS



**DICTAMEN DEL PROCEDIMIENTO ADMINISTRATIVO
SANCIONATORIO ROL D-170-2019, SEGUIDO EN
CONTRA DE HABITAGE SPA, TITULAR DE LA FAENA
DE CONSTRUCCIÓN DE EDIFICIO DENOMINADO
“RIGA”.**

I. MARCO NORMATIVO APLICABLE

Este Fiscal Instructor ha tenido como marco normativo aplicable el artículo segundo de la Ley N° 20.417, que establece la Ley Orgánica de la Superintendencia del Medio Ambiente (en adelante, LO-SMA); la Ley N° 19.880, que Establece las Bases de los Procedimientos Administrativos que Rigen los Actos de los Órganos de la Administración del Estado (LBPA); en la Ley N° 19.300 sobre Bases Generales del Medio Ambiente; en el Decreto Supremo N° 38 de 2011, del Ministerio del Medio Ambiente, que Establece Norma de Emisión de Ruidos Molestos Generados por Fuentes que indica (D.S. N° 38/2011); en la Resolución Exenta N° 491, de 31 de mayo de 2016, de la Superintendencia del Medio Ambiente, que dicta instrucción de carácter general sobre criterios para homologación de zonas del DS N° 38/2011; en la Resolución Exenta N° 867, de 16 de septiembre de 2016, de la Superintendencia del Medio Ambiente, que aprueba protocolo técnico para la Fiscalización del DS N° 38/2011; en la Resolución Exenta N° 693, de 21 de agosto de 2015, de la Superintendencia del Medio Ambiente, que Aprueba Contenido y Formatos de las Fichas para Informe Técnico del Procedimiento General de Determinación del Nivel de Presión Sonora Corregido; el Decreto Supremo N° 31, de 08 de octubre de 2019, del Ministerio del Medio Ambiente, que nombra a don Cristóbal de la Maza Guzmán en el cargo de Superintendente del Medio Ambiente; en la Resolución Exenta N° 894, de 28 de mayo de 2020, que establece orden de subrogancia para el cargo de Jefe de la División de Sanción y Cumplimiento de la Superintendencia del Medio Ambiente; el Decreto Supremo N° 30, de 20 de agosto de 2012, del Ministerio del Medio Ambiente, que Aprueba Reglamento sobre Programas de Cumplimiento, Autodenuncia y Planes de Reparación (D.S. N° 30/2012); en la Resolución Exenta N° 166, de 8 de febrero de 2018, de la Superintendencia del Medio Ambiente, que crea el Sistema Seguimiento de Programas de Cumplimiento (SPDC) y dicta instrucciones generales sobre su uso (Res. Ex. N° 166/2018); la Res. Ex. N° 1270 de fecha 03 de septiembre de 2019, de la Superintendencia del Medio Ambiente que aprueba guía para la presentación de un programa de cumplimiento, infracciones a la norma de emisión de ruidos; y, en la Resolución N° 7, de 26 de marzo de 2019, de la Contraloría General de la República, que Fija Normas sobre Exención del Trámite de Toma de Razón.

**II. IDENTIFICACIÓN DEL SUJETO INFRACTOR Y DE
LA UNIDAD FISCALIZABLE**

1. El presente procedimiento administrativo sancionatorio, Rol D-170-2019, fue iniciado en contra de la empresa Construcciones Habitage SpA. (en adelante, “el titular” o “la empresa”), RUT N° 76.855.547-8, titular de la faena constructiva de edificio denominado “Riga” (en adelante, “el establecimiento”, “el recinto” o “la unidad

fiscalizable”), ubicado en calle Sergio Ceppi N° 0839, comuna de La Cisterna, Región Metropolitana de Santiago.

2. Dicho recinto tiene como objeto la construcción del edificio denominado “Riga”, y por tanto, corresponde a una “Fuente Emisora de Ruidos”, al tratarse de una faena de construcción, de acuerdo a lo establecido en el artículo 6º, números 12 y 13 del D.S. N° 38/2011 del MMA.

III. ANTECEDENTES GENERALES DE LA INSTRUCCIÓN.

3. Que, con fecha 26 de diciembre de 2018, esta Superintendencia del Medio Ambiente (en adelante, “SMA”) recibió una denuncia presentada por Ricardo Troncoso Barrera, mediante la cual indicó que estaría sufriendo ruidos molestos producto de las actividades desarrolladas por la faena de construcción de edificio denominado “Riga”.

4. Que, mediante ORD. N° 3299, de fecha 28 de diciembre de 2018, se informó al denunciante que la Superintendencia tomó conocimiento de su denuncia y ha sido registrada en nuestros sistemas.

5. Que, mediante ORD. N° 48, de fecha 07 de enero de 2019, esta Superintendencia encomendó actividad de fiscalización en el marco de la denuncia ya referida a la Secretaría Regional Ministerial (“SEREMI”) de Salud de la Región Metropolitana.

6. Que, con fecha 11 de febrero de 2019, mediante ORD. N° 906 de la SEREMI de Salud de la Región Metropolitana, se recibió fiscalización asociada a la faena constructiva del edificio denominado “Riga”.

7. Que, con fecha 25 de febrero de 2019, la División de Fiscalización (DFZ) derivó a la División de Sanción y Cumplimiento (DSC), ambas de esta SMA, el **Informe de Fiscalización DFZ-2019-267-XIII-NE**, el cual contiene el Acta de Inspección Ambiental de fecha 18 de enero de 2019, y sus respectivos anexos. Así, según consta en el Informe, el día 18 de enero de 2019, un fiscalizador se constituyó en el domicilio del denunciante, ubicado en calle Arturo Pérez Canto N° 6545, comuna de La Cisterna, Región de Metropolitana de Santiago, a fin de efectuar la respectiva actividad de fiscalización ambiental, que consta en el señalado expediente de fiscalización.

8. Que, según indica la Ficha de Evaluación de Niveles de Ruido, se consignó un incumplimiento a la norma de referencia D.S. N° 38/2011 MMA. En efecto, la medición en el receptor, realizada con fecha 18 de enero de 2019, en condición externa, durante horario diurno (07.00 hrs. a 21.00 hrs.), registra una excedencia de **4 dB(A)**. El resultado de dicha medición de ruido, se resume en la siguiente tabla:

Tabla N° 1: Evaluación de medición de ruido en el Receptor N° 1.

Receptor	Horario de medición	NPC [dB(A)]	Ruido de Fondo [dB(A)]	Zona DS N°38/11	Límite [dB(A)]	Excedencia [dB(A)]	Estado
Receptor N° 1	Diurno (07.00 a 21.00 hrs.)	64	No afecta	II	60	4	Supera

Fuente: Ficha de información de medición de ruido, Informe DFZ-2019-267-XIII-NE.

9. Que, mediante Memorándum DFZ N° 21059, con fecha 12 de abril de 2019, la División de Fiscalización derivó a la División de Sanción y Cumplimiento antecedentes presentados por la titular correspondientes a carta conductora de fecha 22 de marzo de 2019 e informe denominado “Plan de mejora para la mitigación del ruido de la obra”, en virtud del cual propone y comunica la adopción de medidas de control del ruido generado por las actividades propias de la faena constructiva.

10. Que, mediante Memorándum D.S.C. N° 443/2019, de fecha 09 de octubre de 2019, se procedió a designar a Eduardo Paredes Monroy como Fiscal Instructor titular del presente procedimiento administrativo sancionatorio, y a Jaime Jeldres García como Fiscal Instructor suplente.

11. Que, con fecha 28 de octubre de 2019, y de acuerdo con lo señalado en el artículo 49 de la LO-SMA, se dio inicio a la instrucción del procedimiento sancionatorio Rol D-170-2019, con la formulación de cargos a Habitage SpA, titular de la faena de construcción de edificio denominado “Riga”, en virtud a la infracción tipificada en el artículo 35 h) de la LO-SMA, en cuanto al incumplimiento de Normas de Emisión.

12. Que, por su parte, en el Resuelvo IX de la Res. Ex. N° 1 / Rol D-170-2019 del presente proceso sancionatorio se procedió a ampliar de oficio los plazos indicados en el considerando anterior en cinco (5) y siete (7) días hábiles para la presentación de un programa de cumplimiento y de descargos, respectivamente.

13. Que, la resolución precedente fue notificada personalmente, con fecha 06 de noviembre de 2019, según consta en acta extendida para tal efecto según consta en expediente del presente procedimiento administrativo.

14. Que, encontrándose dentro de plazo, con fecha 28 de noviembre de 2019, Simón Quilamán Curiqueo y Marcelo Beltrán Valdovinos, presentaron un escrito de descargos.

15. Que, en igual presentación, Simón Quilamán y Marcelo Beltrán Valdovinos, acompañaron un informe denominado “Programa de Protección Auditiva” en el cual se consigna la adopción de las medidas de mitigación allí descritas.

16. Que, en dicha presentación no se dio respuesta a requerimiento de información contenido en el Resuelvo VIII de la Res. Ex. N° 1 / Rol D-170-2019, en virtud de la cual se formuló cargos a Construcciones Habitage SpA.

17. Que, en razón de lo anterior, no se realizó presentación de ningún antecedente que diera cuenta de la identidad y personería con la que

actúan quienes suscriben el referido escrito de descargos, a riesgo de que éste se tenga por no presentado.

18. Que, mediante Memorándum D.S.C. N° 069/2020, de fecha 30 de enero de 2020, por razones de gestión interna, se procedió a designar como Fiscal Instructor titular a Felipe García Huneus, y como Fiscal Instructor suplente a Jaime Jeldres García.

19. Que, mediante Res. Ex. SMA N° 518/2020 de fecha 23 de marzo de 2020, se dispuso la suspensión desde el 23 al 31 de marzo de 2020 de la totalidad de los procedimientos administrativos sancionatorios seguidos ante esta Superintendencia, como de los plazos administrativos conferidos para el cumplimiento de medidas, requerimientos de información y cualquier otra actuación desarrollada en el marco de otros procedimientos administrativos derivados del ejercicio de las potestades reguladoras, fiscalizadoras o sancionatorias propias de esta Superintendencia.

20. Que, mediante Res. Ex. SMA N° 548/2020, de fecha 30 de marzo de 2020, se dispuso lo señalado en la resolución exenta ya singularizada en el considerando anterior, entre las fechas 01 de abril y 07 de abril del corriente.

21. Que, mediante Res. Ex. SMA N° 575/2020 de fecha 07 de abril de 2020, se ordenó nuevamente la suspensión, esta vez desde el 08 al 30 de abril de 2020, en los términos ya reseñados en los considerandos precedentes.

22. Que, en igual sentido, mediante Memorándum D.S.C. N° 439/2020 de fecha 13 de julio de 2020, por razones de gestión interna, se procedió a designar como Fiscal Instructor titular a Jaime Jeldres García, y como Fiscal Instructor suplente a Felipe García Huneus.

23. Que, mediante Res. Ex. N° 2 / Rol D-170-2019, con fecha 14 de julio de 2020, esta Superintendencia se pronunció previo a resolver tener por presentado el escrito de descargos y el informe individualizado, se acreditara la identidad y personería de quien ejercía la representación legal de Construcciones Habitage SpA., en un plazo de cinco (5) días hábiles).

24. Que, la referida resolución, fue notificada mediante carta certificada a la titular, la cual fue recibida en la oficina de Correos de Chile de la comuna de Santiago Centro con fecha 05 de agosto de 2020, conforme a la información obtenida desde la página web de Correos asociado al seguimiento N° 1180851692803.

25. Que, habiendo transcurrido el plazo referido, mediante Res. Ex. N° 3 / Rol D-170-2019, con fecha 17 de agosto de 2020, se tuvo por no presentado escrito de descargos ni acreditada personería con la que se actuó.

IV. CARGO FORMULADO

26. En la formulación de cargos, se individualizó el siguiente hecho que se estima constitutivo de infracción a la norma que se indica:

Tabla N° 2: Formulación de cargos.

N°	Hecho que se estima constitutivo de infracción	Norma que se considera infringida	Clasificación				
1	La obtención, con fecha 18 de enero de 2019, de un Nivel de Presión Sonora Corregidos (NPC) de 64 dB(A) , medición efectuada en horario diurno, en condición externa, en un receptor sensible ubicado en Zona II.	<p>D.S. 38/2011, Título IV, artículo 7:</p> <p><i>“Los niveles de presión sonora corregidos que se obtengan de la emisión de una fuente emisora de ruido, medidos en el lugar donde se encuentre el receptor, no podrán exceder los valores de la Tabla N°1”:</i></p> <p><i>Extracto Tabla N° 1. Art. 7° D.S. N° 38/2011</i></p> <table border="1" data-bbox="727 1016 980 1156"> <thead> <tr> <th>Zona</th> <th>De 7 a 21 horas [dB(A)]</th> </tr> </thead> <tbody> <tr> <td>II</td> <td>60</td> </tr> </tbody> </table>	Zona	De 7 a 21 horas [dB(A)]	II	60	Leve , conforme al numeral 3 del artículo 36 LO-SMA.
Zona	De 7 a 21 horas [dB(A)]						
II	60						

V. NO PRESENTACIÓN DE PROGRAMA DE CUMPLIMIENTO POR PARTE DE LA TITULAR

27. Habiendo sido notificada la Formulación de Cargos al titular (Res. Ex. N° 1 / Rol D-170-2019), conforme se indica en el considerando N° 13 de este Dictamen, el titular, pudiendo hacerlo, no presentó un programa de cumplimiento, dentro del plazo otorgado para el efecto.

VI. NO PRESENTACIÓN DE DESCARGOS POR PARTE DE LA TITULAR

28. Que, habiendo sido notificada personalmente, con fecha 06 de noviembre de 2019, de la Resolución Exenta N° 1 / Rol D-170-2019, la empresa presentó un escrito dentro del plazo otorgado para la presentación de descargos, correspondiente a veintidos (22) días hábiles.

29. Que, del escrito presentado con fecha 28 de noviembre de 2019, es menester señalar que la titular no evacuó requerimiento de información contenido en el Resuelvo VIII de la Res. Ex. N° 1 / Rol D-170-2019, mediante el cual se solicitó acreditar personería. Insistiéndose en igual sentido, mediante la Res. Ex. N° 2 / Rol D-170-2019 ya

singularizada en el considerando N° 23 de este Dictamen, otorgándose un plazo de cinco (5) días hábiles para que ésta fuera acreditada.

30. Que, habiéndose cumplido el plazo antedicho, mediante la Res. Ex. N° 3 / Rol D-170-2019, de fecha 17 de agosto de 2020, se tuvo por no presentado escrito de descargos ni acreditada la personería con la que se actuó en autos.

VII. INSTRUMENTOS DE PRUEBA Y VALOR PROBATORIO

31. El artículo 53 de la LO-SMA, establece como requisito mínimo del Dictamen, señalar la forma mediante la cual se han llegado a comprobar los hechos que fundan la formulación de cargos.

32. En el presente caso, no se han efectuado otros requerimientos de diligencias de prueba por parte de los interesados o del presunto infractor.

33. En relación a la prueba rendida en el presente procedimiento sancionatorio, es menester señalar de manera general, que el inciso primero del artículo 51 de la LO-SMA, dispone que los hechos investigados y las responsabilidades de los infractores deberán acreditarse mediante cualquier medio de prueba admisible en derecho, los que se apreciarán conforme a las reglas de la sana crítica¹.

34. Por su parte, el artículo 156 del Código Sanitario, señala que el funcionario que practique la diligencia y levante el acta de la misma, tendrá el carácter de ministro de fe. En virtud de lo anterior, los hechos constatados por dicho ministro de fe gozan de una presunción de veracidad que sólo puede ser desvirtuada por prueba en contrario.

35. Además, cabe mencionar lo señalado por la Jurisprudencia Administrativa, en relación al valor de los actos constatados por ministros de fe. Al respecto, la Contraloría General de la República en su dictamen N° 37.549, de 25 de junio de 2012, precisó que *“(...) siendo dicha certificación suficiente para dar por acreditada legalmente la respectiva notificación, en consideración a que tal testimonio, por emanar de un ministro de fe, está dotado de una presunción de veracidad”*.

36. A su vez, la doctrina nacional ha reconocido el valor probatorio a las actas de inspección. En este sentido, Jaime Jara y Cristián Maturana han manifestado que *“La característica relevante, pero problemática, que concierne a las actas de inspección radica en la presunción de certeza o veracidad que el Derecho reconocería. En virtud de esta presunción se ha estimado tradicionalmente que los hechos reflejados en el acta son ciertos,*

¹ De este modo, la sana crítica es un régimen intermedio de valoración de la prueba, estando en un extremo la prueba legal o tasada y, en el otro, la libre o íntima convicción. Asimismo, es preciso señalar que la apreciación o valoración de la prueba es el proceso intelectual por medio del cual, el juez o funcionario público, da valor, asigna mérito, a la fuerza persuasiva que se desprende del trabajo de acreditación y verificación acaecido por y ante él. Al respecto, véase Tavolari Raúl, El Proceso en Acción, Editorial Libromar Ltda., Santiago, 2000, pág. 282.

salvo prueba en contrario. Es decir, deben tenerse por verdaderos, a menos que quedare debidamente constatada su falta de sinceridad.”²

37. Por lo tanto, y cumpliendo con el mandato legal, se utilizaron las reglas de la sana crítica para valorar la prueba rendida, valorización que se llevará a cabo en los capítulos siguientes, referidos a la configuración y calificación de la infracción, como de la ponderación de las sanciones.

38. En razón de lo anterior, corresponde señalar que los hechos sobre los cuales versa la formulación de cargos, han sido constatados por funcionarios de la Seremi de Salud de la Región Metropolitana, tal como consta en el Acta de Inspección Ambiental de fecha 18 de enero de 2019, así como en la Ficha de Información de Medición de Ruido y en los Certificados de Calibración, todos ellos incluidos en el Informe de Fiscalización remitido a esta División. Los detalles de dichos procedimientos de medición se describen en el considerando N° 8 y siguientes de este Dictamen.

39. En el presente caso, tal como consta en los Capítulos V y VI de este Dictamen, el titular no presentó descargos con alegaciones referidas a la certeza de los hechos verificados en la inspección ambiental iniciada con fecha 18 de enero de 2019, ni presentó prueba en contrario respecto a los hechos constatados en la misma.

40. En consecuencia, la medición efectuada por el fiscalizador de la Seremi de Salud de la Región Metropolitana, el día 18 de enero de 2019, que arrojó un nivel de presión sonora corregido de 64 dB(A), en horario diurno, en condición externa, tomada desde un receptor sensible con domicilio ubicado en Arturo Pérez Canto N° 6545 comuna de La Cisterna, Región Metropolitana de Santiago, homologables a la Zona II de la Norma de Emisión de Ruidos, gozan de una presunción de veracidad por haber sido efectuadas por un ministro de fe, y no haber sido desvirtuadas ni controvertidas en el presente procedimiento.

VIII. SOBRE LA CONFIGURACIÓN DE LA INFRACCIÓN

41. Considerando lo expuesto anteriormente, y teniendo en cuenta los principios de la lógica, las máximas de la experiencia y los conocimientos científicamente afianzados, corresponde señalar que se tiene por probado el hecho que funda la formulación de cargos contenida en la Resolución Exenta N° 1 / Rol D-170-2019, esto es, La obtención, con fecha 18 de enero de 2019, de un Nivel de Presión Sonora Corregidos (NPC) de **64 dB(A)**, medición efectuada en horario diurno, en condición externa, en un receptor sensible ubicado en Zona II.

42. Para ello fue considerado el Informe de Medición señalado precedentemente, cuyos resultados fueron examinados y validados por esta Superintendencia, de acuerdo a la metodología dispuesta en el D.S. N° 38/2011 del MMA.

43. Finalmente, el referido hecho se identifica con el tipo establecido en la letra h) del artículo 35 de la LO-SMA, esto es, el incumplimiento de una

² JARA Schnettler, Jaime y MATURANA Miquel, Cristián. “Actas de fiscalización y debido procedimiento administrativo”. Revista de Derecho Administrativo N° 3, Santiago, 2009. P. 11.

norma de emisión, en este caso el D.S. N° 38/2011 del MMA, por lo que se tiene a su vez por configurada la infracción.

IX. SOBRE LA CLASIFICACIÓN DE LA INFRACCIÓN

44. Conforme a lo señalado en el Capítulo anterior, el hecho constitutivo de la infracción que fundó la formulación de cargos en la Resolución Exenta N° 1 / Rol D-170-2019, fue identificado en el tipo establecido en la letra h) del artículo 35 de la LO-SMA, esto es, el incumplimiento de una norma de emisión, en este caso el D.S. N° 38/2011 del MMA.

45. En este sentido, en relación al cargo formulado, se propuso en la formulación de cargos clasificar dicha infracción como leve³, considerando que, de manera preliminar, se estimó que no era posible encuadrarlo en ninguno de los casos establecidos por los numerales 1° y 2° del citado artículo 36.

46. Al respecto, es de opinión de este Fiscal Instructor mantener dicha clasificación, debido a que, de los antecedentes aportados al presente procedimiento, no es posible colegir de manera fehaciente que se configure alguna de las causales que permitan clasificar la infracción como gravísima o grave, conforme a lo señalado en el acápite de valor de seriedad de este dictamen.

47. Por último, es pertinente hacer presente que de conformidad con lo dispuesto en la letra c) del artículo 39 de la LO-SMA, las infracciones leves podrán ser objeto de amonestación por escrito o multa de una hasta mil unidades tributarias anuales.

X. PONDERACIÓN DE LAS CIRCUNSTANCIAS DEL ARTÍCULO 40 DE LA LO-SMA APLICABLES QUE CONCURREN A LA INFRACCIÓN

a) Rango de sanciones aplicables según gravedad asignada a la infracción.

48. El artículo 38 de la LO-SMA establece el catálogo o tipos de sanciones que puede aplicar la SMA, estos son, amonestaciones por escrito, multas de una a diez mil unidades tributarias anuales (UTA), clausura temporal o definitiva y revocación de la RCA.

49. Por su parte, el artículo 39, establece que la sanción se determinará según su gravedad, en rangos, indicando el literal c) que “Las infracciones

³ El artículo 36 N° 3, de la LO-SMA, dispone que son infracciones leves los hechos, actos u omisiones que contravengan cualquier precepto o medida obligatoria y que no constituyan infracción gravísima o grave

leves podrán ser objeto de amonestación por escrito o multa de una hasta mil unidades tributarias anuales”.

50. La determinación específica de la sanción que debe ser aplicada dentro de dicho catálogo, está sujeta a la configuración de las circunstancias indicadas en el artículo 40 de la LO-SMA.

51. En ese sentido, la Superintendencia del Medio Ambiente ha desarrollado un conjunto de criterios que deben ser considerados al momento de ponderar la configuración de estas circunstancias a un caso específico, los cuales han sido expuestos en el documento “Bases Metodológicas para la Determinación de Sanciones Ambientales – Actualización 2017” de la Superintendencia del Medio Ambiente (en adelante, “Bases Metodológicas”), aprobada mediante Resolución Exenta N° 85, de 22 enero 2018, de la SMA y vigente en relación a la instrucción del presente procedimiento. A continuación se hará un análisis respecto a la concurrencia de las circunstancias contempladas en el artículo 40 de la LO-SMA en el presente caso. En dicho análisis deben entenderse incorporados los lineamientos contenidos en las Bases Metodológicas.

b) Aplicación de las circunstancias del artículo 40 de la LO-SMA, al caso particular.

52. El artículo 40 de la LO-SMA, dispone que para la determinación de las sanciones específicas que en cada caso corresponda aplicar, se considerarán las siguientes circunstancias:

- a) *La importancia del daño causado o del peligro ocasionado⁴.*
- b) *El número de personas cuya salud pudo afectarse por la infracción⁵.*
- c) *El beneficio económico obtenido con motivo de la infracción⁶.*
- d) *La intencionalidad en la comisión de la infracción y el grado de participación en el hecho, acción u omisión constitutiva de la misma⁷.*

⁴ En cuanto al daño causado, la circunstancia procede en todos los casos en que se estime exista un daño o consecuencia negativa derivada de la infracción, sin limitación a los casos en que se realice la calificación jurídica de daño ambiental. Por su parte, cuando se habla de peligro, se está hablando de un riesgo objetivamente creado por un hecho, acto u omisión imputable al infractor, susceptible de convertirse en un resultado dañoso.

⁵ Esta circunstancia incluye desde la afectación grave hasta el riesgo de menor importancia para la salud de la población. De esta manera, se aplica tanto para afectaciones inminentes, afectaciones actuales a la salud, enfermedades crónicas, y también la generación de condiciones de riesgo, sean o no de importancia.

⁶ Esta circunstancia se construye a partir de la consideración en la sanción de todas aquellas ganancias o beneficios económicos que el infractor ha podido obtener por motivo de su incumplimiento. Las ganancias obtenidas como producto del incumplimiento pueden provenir, ya sea por un aumento en los ingresos, o por una disminución en los costos, o una combinación de ambos.

⁷ En lo referente a la intencionalidad en la comisión de la infracción, es necesario manifestar que ésta implica el haber actuado con la intención positiva de infringir, lo que conlleva necesariamente la existencia de un elemento antijurídico en la conducta del presunto infractor que va más allá de la mera negligencia o culpa infraccional. También se considera que existe intencionalidad, cuando se estima que el presunto infractor presenta características que permiten imputarle conocimiento preciso de sus obligaciones, de la conducta que realiza en contravención a ellas, así como de la antijuricidad asociada a dicha contravención. Por último, sobre el grado de participación en el hecho, acción u omisión, se refiere a verificar si el sujeto infractor en el procedimiento sancionatorio, corresponde al único posible infractor y responsable del proyecto, o es un coautor de las infracciones imputadas.

- e) *La conducta anterior del infractor*⁸.
- f) *La capacidad económica del infractor*⁹.
- g) *El cumplimiento del programa señalado en la letra r) del artículo 3*¹⁰.
- h) *El detrimento o vulneración de un área silvestre protegida del Estado*¹¹.
- i) *Todo otro criterio que, a juicio fundado de la Superintendencia, sea relevante para la determinación de la sanción*¹².

53. En este sentido, corresponde desde ya indicar que las siguientes circunstancias del artículo 40 de la LO-SMA, no son aplicables en el presente procedimiento:

- a. **Letra d), intencionalidad**, puesto que no constan antecedentes que permitan afirmar la existencia de una intención positiva o dolosa de infringir la norma contenida en el D.S. N° 38/2011 por parte de la empresa.
- b. **Letra d), grado de participación**, puesto que la atribución de responsabilidad de la infracción es a título de autor.
- c. **Letra e), conducta anterior negativa**, puesto que el establecimiento no presenta infracciones a exigencias ambientales cometidas con anterioridad al hecho infraccional objeto del presente procedimiento, que hayan sido sancionadas por la SMA, un organismo sectorial o un órgano jurisdiccional.
- d. **Letra h), detrimento o vulneración de un área silvestre protegida del Estado (ASPE)** puesto que el establecimiento no se encuentra en un ASPE.
- e. **Letra g), cumplimiento del programa de cumplimiento**, pues el infractor no presentó programa de cumplimiento en el procedimiento, conforme a lo señalado en el considerando N° 27 del presente dictamen.

54. Respecto de las circunstancias que a juicio fundado de la Superintendencia son relevantes para la determinación de la sanción y que normalmente son ponderadas en virtud de la letra i) del artículo 40, en este caso no aplican las siguientes:

- a. **Letra i), respecto de cooperación eficaz**, puesto que el infractor no ha realizado acciones que hayan contribuido al esclarecimiento de los hechos imputados y sus efectos, ni a la ponderación de las circunstancias del artículo 40. Al respecto, cabe indicar que en el presente caso la titular acompañó con fecha 22 de marzo de 2019, de forma previa al inicio de éste procedimiento administrativo carta conductora e informe denominado “Plan de mejora para la mitigación del ruido de obra” los cuales no resultan útiles al esclarecimiento de los hechos que motivan el actual procedimiento, toda vez que tratan únicamente de

⁸ La conducta anterior del infractor puede ser definida como el comportamiento, desempeño o disposición al cumplimiento que el posible infractor ha observado a lo largo de la historia, específicamente, de la unidad de proyecto, actividad, establecimiento, instalación o faena que ha sido objeto del procedimiento administrativo sancionatorio.

⁹ La capacidad económica atiende a las particulares facultades o solvencia del infractor al momento de incurrir en el pago de la sanción.

¹⁰ Esta circunstancia se determina en función de un análisis respecto del grado de ejecución de un programa de cumplimiento que haya sido aprobado en el mismo procedimiento sancionatorio

¹¹ Esta circunstancia se determina en función de un análisis respecto de la afectación que un determinado proyecto ha causado en un área protegida.

¹² En virtud de la presente disposición, en cada caso particular, la SMA podrá incluir otros criterios innominados que, fundadamente, se estimen relevantes para la determinación de la infracción.

una propuesta de un set de medidas de mera gestión o acciones que carecen de medios que permitirían dar fe de la implementación de alguna de las medidas de mitigación allí señaladas, impidiendo de esta forma, la ponderación de la circunstancia del siguiente párrafo.

- b. **Letra i), respecto de medidas correctivas**, puesto que no se tienen antecedentes que permitan acreditar la implementación de acciones idóneas, efectivas y adoptadas de manera voluntaria por el infractor para la corrección de los hechos constitutivos de infracción y la eliminación o reducción de sus efectos, en este caso, la adopción de medidas de mitigación de ruidos. En efecto, en el presente procedimiento la titular por medio de informe singularizado en el considerando N° 9 realiza, por un lado, una exposición de propuestas – más no la adopción de éstas ni la presentación de medios de verificación que permitirían acreditar su instalación y uso posterior – de acciones de mitigación complementándolo con el detalle técnico de éstas medidas, tales como (i) biombos/barreras acústicas móviles; e, (ii) implementación de puntas autoafilantes para martillos eléctricos. Por otro lado, da cuenta de un set de acciones a implementar denominadas como “Medidas de Control Administrativas”, “Programa de Gestión del Control de la Exposición a Ruido”, “Capacitación de Trabajadores” y “Método de trabajo para no generar ruido” las cuales, a juicio de este Fiscal Instructor, corresponden a acciones de mera gestión que por sí solas, y conforme a los antecedentes que adjuntan a estas, no es posible considerarlas como mitigadoras de la excedencia observada al D.S. N° 38/2011 MMA.

55. Respecto a las circunstancias del artículo 40 de la LO-SMA que corresponde aplicar en el presente caso, a continuación, se expone la propuesta de ponderación de dichas circunstancias:

A. El beneficio económico obtenido con motivo de la infracción (letra c).

56. Esta circunstancia se construye a partir de la consideración en la sanción de todo beneficio económico que el infractor haya podido obtener por motivo de su incumplimiento, el cual puede provenir de una disminución en los costos o de un aumento en los ingresos, en un determinado momento o período de tiempo, que no hubiese tenido lugar en ausencia de la infracción. En términos generales, el beneficio económico obtenido por motivo de la infracción equivale al valor económico que significa para el infractor la diferencia entre cumplir con la normativa y no cumplir con ella.

57. Es así como para su determinación es necesario configurar dos escenarios económicos contrapuestos: un escenario de cumplimiento normativo, es decir, el escenario hipotético en que efectivamente se dio cumplimiento satisfactorio a la normativa ambiental y el escenario de incumplimiento, es decir, el escenario real en el cual se comete la infracción. A partir de la contraposición de estos escenarios, se distinguen dos tipos de beneficio económico de acuerdo a su origen: el beneficio asociado a costos retrasados o evitados y el beneficio asociado a ganancias ilícitas anticipadas o adicionales.

58. Se describen a continuación los elementos que configuran ambos escenarios en este caso –los costos involucrados y las respectivas fechas en que fueron o debieron ser incurridos–, para luego entregar el resultado de la aplicación de la metodología de estimación de beneficio económico utilizada por esta Superintendencia, la cual se encuentra descrita en las Bases Metodológicas.

59. Cabe destacar que la configuración y el análisis de los escenarios que se describen a continuación, fueron efectuados considerando la situación existente durante la actividad de medición de ruido efectuada con fecha 18 de enero de 2019, ya señalada, en donde se registró como máxima excedencia 4 dB(A) por sobre la norma en horario diurno en el receptor N° 1, siendo el ruido emitido por faena de construcción del edificio “Riga”.

(a) Escenario de Cumplimiento.

60. Este se determina a partir de los costos asociados a las acciones o medidas de mitigación de ruidos que, de haber sido implementadas de forma oportuna, hubiesen posibilitado el cumplimiento de los límites de presión sonora establecidos en el D.S. N° 38/2011 del MMA, y por lo tanto, evitado el incumplimiento. Las medidas identificadas como las más idóneas para haber evitado la excedencia de la norma por parte del establecimiento objeto del presente procedimiento y sus respectivos costos son los siguientes:

Tabla N° 3: Costos de medidas que hubiesen evitado la infracción en un escenario de cumplimiento¹³.

Medida	Costo (sin IVA)		Referencia /Fundamento
	Unidad	Monto	
Implementar apantallamiento en el piso de avance de la obra	\$	7.200.000	Caso Rol -085-2016. PdC refundido anexo N°2/ Mitigación de ruido en pisos de avance de obra.
Tapas acústicas para ventanas	\$	7.200.000	Caso Rol -085-2016. PdC refundido anexo N°2/ Apantallamiento en ventanas mientras avanza la obra.
Apantallamiento en el perímetro de la obra con barreras acústicas: Instalación de estructuras metálicas 6x6. Altura de 2,6 metros, largo de 299 metros	\$	1.943.500	Caso Rol - 190-2019. Ficha de subcontrato N° 3688 entregada por empresa. Factura N°6469 acompañada en respuesta a requerimiento de información/taladros, golpes, música de equipo de radio, ascensor montacargas y voces de los trabajadores.
Apantallamiento en el perímetro de la obra con barreras acústicas: Planchas de OSB de 12 mm de espesor y lana de vidrio de 40 mm de espesor. Altura de 2,6 metros, largo de 299 metros	\$	3.809.260	Caso Rol - 190-2019. Ficha de subcontrato N° 3688 entregada por empresa. Factura N°6469 acompañada en respuesta a requerimiento de información /taladros, golpes, música de equipo de radio, ascensor montacargas y voces de los trabajadores.

¹³ En el caso de costos en UF, su expresión en pesos se efectúa en base al valor promedio de la UF del mes en que el costo debió ser incurrido.

Medida	Costo (sin IVA)		Referencia /Fundamento
	Unidad	Monto	
Parapetos móviles alrededor de las fuentes que generen ruido	\$	1.140.000	Caso PdC Rol refundido -085-2016. anexo N°2
Costo total que debió ser incurrido	\$	21.292.760	

61. En relación a las medidas y costos señalados anteriormente cabe indicar que, considerando que el tipo de fuente es la construcción de un edificio, cuya emisión de ruido se produce durante el día, por la actividades diversas como las señaladas en el acta de fiscalización – donde los ruidos identificados al momento de la medición corresponde a taladros, golpes, música de equipo de radio, ascensor montacargas y voces de los trabajadores – se contempló como las medidas más adecuadas el apantallamiento de la obra en su perímetro, considerando primero que todo la Instalación de estructuras metálicas 6x6, además de Planchas de OSB de 12 mm de espesor y lana de vidrio de 40 mm de espesor, con una altura de 2,6 m, alrededor de las fuentes que generan ruido. Cabe señalar que el perímetro de la obra de 299 m, fue calculado en base a la imagen satelital de Google Earth mediante la cual, se pueden visualizar los deslindes de la obra y sus medidas. Además, se contempló la utilización de parapetos móviles, contruidos con planchas de OSB de 12 mm de espesor y lana de vidrio de 40 mm de espesor – de 2,2 metros altura; 1,2 metros de largo y profundidad. Dado que la obras incluyen la construcción en altura, dentro de las medidas de mitigación de ruido más idóneas se consideró la implementación de apantallamiento en el piso de avance de la obra y tapas acústicas para las ventanas, donde se ejecuten las obras.

62. Bajo un supuesto conservador, se considera que los costos de las medidas de mitigación debieron haber sido incurridos, al menos, de forma previa a la fecha de fiscalización ambiental en la cual se constató la excedencia de la norma, el día 18 de enero de 2019.

(b) Escenario de Incumplimiento.

63. Este se determina a partir de los costos que han sido incurridos por motivo de la infracción -en este caso, los costos asociados a medidas de mitigación de ruidos u otros costos incurridos por motivo de la excedencia de la norma-, y las respectivas fechas o periodos en que estos fueron incurridos.

64. De acuerdo a los antecedentes disponibles en el procedimiento y conforme a lo señalado en el considerando N° 54, el titular no ha acreditado mediante medios fehacientes la implementación de medidas de naturaleza mitigatoria y, por lo tanto, haber incurrido en algún costo asociado a ellas.

65. Respecto de los costos asociados a la implementación de medidas de mitigación que no han sido ejecutadas a la fecha del presente dictamen, bajo un supuesto conservador para efectos de la modelación, se considera que estos son incurridos en la fecha estimada de pago de multa, configurando un beneficio económico por el retraso de estos costos hasta dicha fecha.

(c) Determinación del beneficio económico

66. En la siguiente tabla se resume el origen del beneficio económico, que resulta de la comparación de los escenarios de cumplimiento e incumplimiento, así como también el resultado de la aplicación del método de estimación de beneficio económico utilizado por esta Superintendencia. Para efectos de la estimación, se consideró una fecha de pago de multa al 21 de septiembre de 2020, y una tasa de descuento de 9%, estimada en base a información de referencia del rubro de vivienda e inmobiliario, cuya subcategoría de la actividad económica corresponde a construcción e ingeniería. Los valores en UTA se encuentran expresados al valor de la UTA del mes de Septiembre de 2020.

Tabla Nº 4: Resumen de la ponderación de Beneficio Económico.

Costo que origina el beneficio	Costos retrasados o evitados		Beneficio económico (UTA)
	\$	UTA	
Costos retrasados por la implementación de medidas por motivo de la infracción, de forma posterior a la constatación de esta.	21.292.760	35,3	3,0

67. Por lo tanto, la presente circunstancia será considerada en la determinación de la propuesta de sanción específica aplicable a la infracción.

B. Componente de Afectación

b.1. Valor de Seriedad

68. El valor de seriedad se determina a través de la ponderación conjunta del nivel de seriedad de los efectos de la infracción y de la importancia de la vulneración al sistema jurídico de protección ambiental. De esta manera, a continuación, se procederá a ponderar dentro de las circunstancias que constituyen este valor, aquellas que concurren en la especie, esto es, la importancia del daño causado o del peligro ocasionado, el número de personas cuya salud pudo afectarse, y el análisis relativo a la importancia de la vulneración al sistema jurídico de protección ambiental, quedando excluida del análisis la letra h) del artículo 40 de la LO-SMA debido a que en el presente caso no resulta aplicable.

b.1.1. La importancia del daño causado o del peligro ocasionado (letra a)

69. La letra a) del artículo 40 de la LO-SMA se vincula a los efectos ocasionados por la infracción cometida, estableciendo dos hipótesis de procedencia: la ocurrencia de un daño o de un peligro atribuible a una o más infracciones cometidas por el infractor.

70. Es importante destacar que el concepto de daño al que alude la letra a) del artículo 40 de la LO-SMA, es más amplio que el concepto de daño ambiental del artículo 2 letra e) de la Ley N° 19.300, referido también en los numerales 1 letra a) y 2 letra a) del artículo 36 de la LO-SMA. De esta forma, su ponderación procederá siempre que se genere un menoscabo o afectación que sea atribuible a la infracción cometida, se trate o no de un daño ambiental. En consecuencia, se puede determinar la existencia de un daño frente a la

constatación de afectación a la salud de las personas y/o menoscabo al medio ambiente, sean o no significativos los efectos ocasionados.

71. En el presente caso, no existen antecedentes que permitan confirmar la generación de un daño producto de la infracción, al no haberse constatado una pérdida, disminución, detrimento o menoscabo al medio ambiente o uno o más de sus componentes, ni afectación a la salud de las personas que sea consecuencia directa de la infracción constatada. Por lo tanto, el daño no está acreditado en el presente procedimiento sancionatorio.

72. En cuanto al concepto de peligro, los tribunales ambientales han indicado que *“De acuerdo al texto de la letra a) del artículo 40, existen dos hipótesis diversas que permiten configurarla. La primera de ellas, es de resultado, que exige la concurrencia de un daño; mientras que la segunda, es una hipótesis de peligro concreto, de ahí que el precepto hable de “peligro ocasionado”, es decir, requiere que se haya presentado un riesgo de lesión, más no la producción de la misma”*¹⁴. Vale decir, la distinción que realizan los tribunales entre el daño y el peligro indicados en la letra a) del artículo 40 de la LO-SMA, se refiere a que en la primera hipótesis -daño- la afectación debe haberse producido, mientras que en la segunda hipótesis -peligro ocasionado- basta con que exista la posibilidad de una afectación, es decir, un riesgo. En razón de lo anterior, para determinar el peligro ocasionado, se debe determinar si existió o no un riesgo de afectación.

73. Conforme a lo ya indicado, el Servicio de Evaluación Ambiental -en el marco de una evaluación del riesgo para la salud de la población- definió el concepto de riesgo como la “probabilidad de ocurrencia del efecto adverso sobre el receptor”¹⁵. En este sentido, el mismo organismo indica que, para evaluar la existencia de un riesgo, se deben analizar dos requisitos: a) si existe un peligro¹⁶ y b) si se configura una ruta de exposición que ponga en contacto dicho peligro con un receptor sensible¹⁷, sea esta completa o potencial¹⁸. El SEA ha definido el peligro como “capacidad intrínseca de una sustancia, agente, objeto o situación de causar un efecto adverso sobre un receptor”¹⁹. Conforme a lo anterior, para determinar si existe un riesgo, a continuación se evaluará si en el presente procedimiento los antecedentes permiten concluir que existió un peligro, y luego si existió una ruta de exposición a dicho peligro.

¹⁴ Ittre. Segundo Tribunal Ambiental, sentencia en causa Rol R-128-2016, de fecha 31 de marzo de 2017 [caso MOP – Embalse Ancoa]

¹⁵ Servicio de Evaluación Ambiental. 2012. “Guía de evaluación de impacto ambiental, riesgo para la salud de la población”. pág. 19. Disponible en línea:

http://www.sea.gob.cl/sites/default/files/migration_files/20121109_GUIA_RIESGO_A_LA_SALUD.pdf

¹⁶ En este punto, debe indicarse que el concepto de “peligro” desarrollado por el SEA se diferencia del concepto desarrollado por los tribunales ambientales de “peligro ocasionado” contenido en la letra a) del artículo 40 de la LO-SMA.

¹⁷ Servicio de Evaluación Ambiental. 2012. “Guía de evaluación de impacto ambiental, riesgo para la salud de la población”. pág. 19. Disponible en línea:

http://www.sea.gob.cl/sites/default/files/migration_files/20121109_GUIA_RIESGO_A_LA_SALUD.pdf

¹⁸ Véase Servicio de Evaluación Ambiental. 2012. “Guía de evaluación de impacto ambiental, riesgo para la salud de la población”. Al respecto, una ruta de exposición completa, es la que se configura cuando se presentan todos los elementos enlistados en la página 39 del documento, y una ruta de exposición potencial es aquella a la que le falta uno o más de los elementos indicados, pero respecto de la cual existe información disponible que indica que la exposición es probable.

¹⁹ Ídem.

74. En relación al primer requisito relativo a la existencia de un peligro, entendido como capacidad intrínseca de una sustancia, agente, objeto o situación de causar un efecto adverso sobre un receptor, el conocimiento científicamente afianzado²⁰ ha señalado que los efectos adversos del ruido sobre la salud de las personas, reconocidos por la Organización Mundial de la Salud y otros organismos como la Agencia de Protección Ambiental de EEUU, y el Programa Internacional de Seguridad Química (IPCA), son: efectos cardiovasculares, respuestas hormonales (hormonas de estrés) y sus posibles consecuencias sobre el metabolismo humano y sistema inmune, rendimiento en el trabajo y la escuela, molestia, interferencia en el comportamiento social (agresividad, protestas y sensación de desamparo), interferencia con la comunicación oral, efectos sobre fetos y recién nacidos y efectos sobre la salud mental²¹.

75. Asimismo, la exposición al ruido tiene un impacto negativo en la calidad de vida de las personas por cuanto incide en la generación de efectos emocionales negativos, tales como irritabilidad, ansiedad, depresión, problemas de concentración, agitación y cansancio, siendo mayor el efecto cuanto más prolongada sea la exposición al ruido²².

76. Conforme a lo indicado en los considerandos anteriores, el ruido es un agente con la capacidad intrínseca de causar un efecto adverso sobre un receptor, por lo que se configura el primer requisito del riesgo, o sea, el peligro del ruido.

77. Por otra parte, es posible afirmar que la infracción generó un riesgo a la salud de la población, puesto que, en el presente caso, se verificaron los elementos para configurar una ruta de exposición completa²³. Lo anterior, debido a que existe una fuente de ruido identificada, se identifica al menos un receptor cierto²⁴ y un punto de exposición (receptor identificado en la ficha de medición de ruidos como receptor N° 1, de la actividad de fiscalización realizada en el domicilio del receptor) y un medio de desplazamiento, que en este caso es el aire, y las paredes que transfieren las vibraciones. En otras palabras, se puede afirmar que, al constatarse la existencia de personas expuestas al peligro ocasionado por el nivel de presión sonora emitida por la fuente, cuyo valor registrado excedió los niveles permitidos por la norma, se configura una ruta de exposición completa y, por tanto, se configura, a su vez, un riesgo.

²⁰ World Health Organization Regional Office for Europe. Night Noise Guidelines for Europe (2009). WHO Regional Office for Europe Publications. Disponible online en: <http://www.euro.who.int/en/health-topics/environment-and-health/noise/publications/2009/night-noise-guidelines-for-europe>.

²¹ Guía OSMAN Andalucía. Ruido y Salud (2010), página 19.

²² *Ibíd.*

²³ La ruta de exposición completa se configura cuando todos los siguientes elementos están presentes: Una fuente contaminante, por ejemplo, una chimenea o derrame de combustible; un mecanismo de salida o liberación del contaminante; medios para que se desplace el contaminante, como las aguas subterráneas, el suelo y el subsuelo, el agua superficial, la atmósfera, los sedimentos y la biota, y mecanismos de transporte; un punto de exposición o un lugar específico en el que la población puede entrar en contacto con el contaminante; una vía de exposición por medio de la que los contaminantes se introducen o entran en contacto con el cuerpo (para contaminantes químicos, las vías de exposición son inhalación [p. ej., gases y partículas en suspensión], ingestión [p. ej., suelo, polvo, agua, alimentos] y contacto dérmico [p. ej., suelo, baño en agua]); y una población receptora que esté expuesta o potencialmente expuesta a los contaminantes.

²⁴ SEA, 2012. Guía de Evaluación de impacto ambiental riesgo para la salud de la población en el SEIA. Concepto de riesgo en el artículo 11 de la Ley N°19.300, página N°20.

78. Una vez determinada la existencia de un riesgo, corresponde ponderar su importancia. La importancia alude al rango de magnitud, entidad o extensión de los efectos generados por la infracción, o infracciones, atribuidas al infractor. Esta ponderación permitirá que este elemento sea incorporado en la determinación de la respuesta sancionatoria que realiza la SMA.

79. Al respecto, es preciso considerar que los niveles permitidos de presión sonora establecidos por medio del DS N°38 del MMA fueron definidos con el objetivo de proteger la salud de las personas, en base a estudios que se refieren a los límites tolerables respecto del riesgo a la salud que el ruido puede generar. Por tanto, es posible afirmar razonablemente que a mayor nivel de presión sonora por sobre el límite normativo, mayor es la probabilidad de ocurrencia de efectos negativos sobre el receptor, es decir, mayor es el riesgo ocasionado.

80. En este sentido, la emisión de un nivel de presión sonora de 64 dB(A), en horario diurno, que conllevó una superación respecto del límite normativo de 60 dB(A), implica un aumento en un factor multiplicativo de 2,5 en la energía del sonido²⁵ aproximadamente, respecto a aquella permitida para el nivel de ruido tolerado por la norma. Lo anterior da cuenta de la magnitud de la contaminación acústica generada por la actividad del titular.

81. Como ya fue señalado, otro elemento que incide en la magnitud del riesgo en el caso concreto, es la frecuencia y el tiempo de la exposición al ruido por parte del receptor. Al respecto, tal como se ha mencionado en el presente Dictamen, las máximas de la experiencia permiten inferir que las maquinarias, equipos y herramientas que emiten el ruido tendrían un funcionamiento reiterado durante el día, debido a las actividades asociadas a la construcción, lo que da cuenta del nivel de exposición de los receptores al ruido en el presente caso.

82. En razón de lo expuesto, es de opinión de este Fiscal Instructor, sostener que la superación de los niveles de presión sonora, constatada durante el procedimiento sancionatorio, permite inferir que **efectivamente se ha acreditado un riesgo, y, por lo tanto, será considerado en esos términos en la determinación de la sanción específica.**

b.1.2 El número de personas cuya salud pudo afectarse por la infracción (letra b)

83. Mientras en la letra a) se pondera la importancia del peligro concreto –riesgo– ocasionado por la infracción, esta circunstancia introduce un criterio numérico de ponderación, que recae exclusivamente sobre la cantidad de personas que podrían haber sido afectadas en base al riesgo que se haya determinado en función de la ponderación de la letra a). Que, si bien los antecedentes acompañados en el presente procedimiento han permitido constatar la existencia de peligro para la salud de las personas, esta circunstancia del artículo 40 de la LO-SMA no requiere que se produzca un daño o afectación, sino solamente la posibilidad de afectación asociada a un riesgo a la salud, sea este significativo o no.

²⁵Canadian Centre for Occupational Health and Safety. Disponible online en https://www.ccohs.ca/oshanswers/phys_agents/noise_basic.html

84. El razonamiento expuesto en el párrafo precedente ha sido corroborado por la Excelentísima Corte Suprema, en sentencia de fecha 04 de junio de 2015, dictada en autos caratulados “Sociedad Eléctrica Santiago S.A contra Superintendencia del Medio Ambiente”, Rol N° 25931-2014, disponiendo: *“a juicio de estos sentenciadores, no requiere probar que se haya afectado la salud de las personas, sino que debe establecerse la posibilidad de la afectación, cuestión que la SMA realizó en monitoreos nocturnos en que quedó establecido la superación de los niveles establecidos en el Decreto Supremo N° 146 del año 1997”*.

85. Con el objeto de determinar el número de eventuales afectados por los ruidos emitidos desde la fuente emisora, se procedió a evaluar el número de habitantes que se ven potencialmente afectados debido a las emisiones de dicha fuente. Para lo anterior se procedió, en primera instancia, a establecer un Área de Influencia (en adelante, “AI”) de la fuente de ruido, considerando que ésta se encuentra en una Zona II.

86. Para determinar el AI, se consideró el hecho que la propagación de la energía sonora se manifiesta en forma esférica, así como su correspondiente atenuación con la distancia, la que indica que al doblarse la distancia se disminuye 6 dB(A) la presión sonora. Para lo anterior, se utilizó la expresión que determina que la amplitud del nivel de presión del sonido emitido desde una fuente puntual es, en cada punto, inversamente proporcional a la distancia de la fuente, para lo cual se utilizó la siguiente fórmula²⁶:

$$L_p = L_x - 20 \log_{10} \frac{r}{r_x} \text{ db}$$

Donde,

L_x : Nivel de presión sonora medido.

r_x : Distancia entre fuente emisora y receptor donde se constata excedencia.

L_p : Nivel de presión sonora en cumplimiento de la normativa.

r : Distancia entre fuente emisora y punto en que se daría cumplimiento a la normativa (radio del AI).

87. En relación con lo señalado en el párrafo anterior, cabe destacar que la fórmula presentada no incorpora la atenuación que provocarían factores tales como la disminución por divergencia - debido a la dispersión de la energía del sonido -, la reflexión y la difracción en obstáculos sólidos, y la reflexión y la formación de sombras por los gradientes de viento y temperatura; debido principalmente a que las condiciones del medio de propagación del sonido no son ni homogéneas ni estables. En función de esto, cabe manifestar que el conocimiento empírico adquirido por esta SMA en estos 7 años de funcionamiento, a través de los más de 360 casos analizados de infracciones al DS N°38/2011 MMA, le han permitido actualizar su estimación del AI, incorporando factores de atenuación del radio del AI orientados a aumentar la representatividad del número de personas afectadas en función de las denuncias presentadas ante esta Superintendencia.

88. En base a lo anterior, considerando el máximo registro obtenido desde el receptor sensible el día 18 de enero de 2020, que corresponde a 64 dB(A) y la distancia lineal que existe entre la fuente de ruido y el receptor en donde se constató

²⁶ Fuente: Harris, Cyril, Manual para el control de ruido Instituto de estudios de administración local, Madrid, 1977. P. 74.

excedencia de la normativa, se obtuvo un radio del AI aproximado de 130 metros desde la fuente emisora.

89. En segundo término, se procedió entonces a interceptar dicha AI con la información de la cobertura georreferenciada de las manzanas censales²⁷ del Censo 2017²⁸, para la comuna de La Cisterna, en la Región de Metropolitana, con lo cual se obtuvo el número total de personas existentes en cada una de las intersecciones entre las manzanas censales y el AI, bajo el supuesto que la distribución de la población determinada para cada manzana censal es homogénea, tal como se presenta en la siguiente imagen:

Imagen N° 1: Intersección manzanas censales y AI.

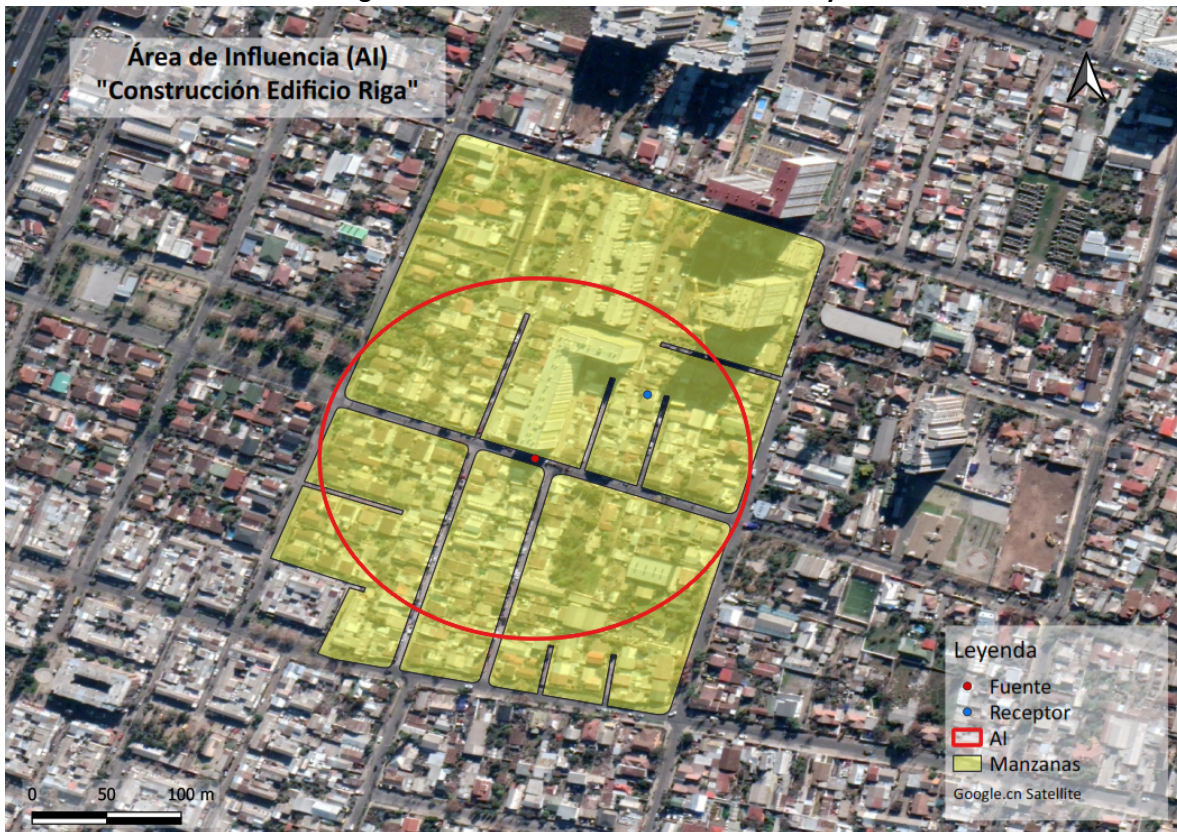

Fuente: Elaboración propia en base a software QGIS 3.12 e información georreferenciada del Censo 2017.

90. A continuación, se presenta la información correspondiente a cada manzana censal del AI definida, indicando: ID correspondiente por manzana censal, ID definido para el presente procedimiento sancionatorio (ID PS), sus respectivas áreas totales y número de personas en cada manzana. Asimismo, se indica la cantidad estimada de personas que pudieron ser afectadas, determinada a partir de proporción del AI sobre el área total, bajo el supuesto que la distribución de la población determinada para cada manzana censal es homogénea.

Tabla N° 5: Distribución de la Población Correspondiente a Manzanas Censales.

IDPS	ID Manzana Censo	N° de Personas	Área aprox.(m ²)	A. Afectada aprox. (m ²)	% de Afectación aprox.	Afectados aprox.
M1	13109021001005	759	49042	24964	51	386

²⁷ Manzana censal: unidad geográfica básica con fines estadísticos que conforman zonas censales en áreas urbanas. Contiene un grupo de viviendas contiguas o separadas, edificios, establecimientos y/o predios, delimitados por rasgos geográficos, culturales y naturales.

²⁸ <http://www.censo2017.cl/servicio-de-mapas/>

IDPS	ID Manzana Censo	N° de Personas	Área aprox.(m ²)	A. Afectada aprox. (m ²)	% de Afectación aprox.	Afectados aprox.
M2	13109021001017	159	12530	7870	63	100
M3	13109021001018	127	7636	5716	75	95
M4	13109021001019	139	16910	10196	60	84

Fuente: Elaboración propia a partir de información de Censo 2017.

91. En consecuencia, de acuerdo a lo presentado en la tabla anterior, el número de personas que se estimó como potencialmente afectadas por la fuente emisora, que habitan en el buffer identificado como AI, es de **665 personas**.

116. Por lo tanto, la presente circunstancia será considerada en la determinación de la propuesta de sanción específica aplicable a la infracción.

117. Por lo tanto, la presente circunstancia será considerada en la determinación de la propuesta de sanción específica aplicable a la infracción.

b.1.3 La importancia de la vulneración al sistema jurídico de protección ambiental (letra i)

118. La importancia de la vulneración al sistema jurídico de protección ambiental es una circunstancia que permite valorar la relevancia que un determinado incumplimiento ha significado para el sistema regulatorio ambiental, más allá de los efectos propios que la infracción ha podido generar. La valoración de esta circunstancia permite que la sanción cumpla adecuadamente su fin preventivo, y que se adecúe al principio de proporcionalidad entre la infracción y la sanción.

119. Cada infracción cometida afecta la efectividad del sistema jurídico de protección ambiental, pero esta consecuencia negativa no tendrá siempre la misma seriedad, sino que dependerá de la norma específica que se ha incumplido, así como la manera en que ha sido incumplida. Al ponderar la importancia de la vulneración al sistema jurídico de protección ambiental se debe considerar aspectos como: el tipo de norma infringida, su rol dentro del esquema regulatorio ambiental, su objetivo ambiental y las características propias del incumplimiento que se ha cometido a la norma.

120. Dado que se trata de una circunstancia que se refiere a la importancia de la norma infringida y las características de su incumplimiento, concurre necesariamente en todos los casos en los cuales la infracción es configurada. Esto se diferencia de las circunstancias que se relacionan con los efectos de la infracción, las que pueden concurrir o no dependiendo de las características del caso.

121. En el presente caso la infracción cometida implica la vulneración de la norma de emisión de ruidos, establecida mediante el Decreto Supremo N° 38, del año 2011, del Ministerio del Medio Ambiente, la cual tiene por objetivo “proteger la salud de la comunidad mediante el establecimiento de niveles máximos de emisión de ruido generados por las fuentes emisoras de ruido que esta norma regula”²⁹. Los niveles máximos de

²⁹ Artículo N° 1 del D.S. N° 38/2011 del MMA.

emisión de ruidos se establecen en términos del nivel de presión sonora corregido, medidos en el receptor sensible. Estos límites son diferenciados de acuerdo a la localización del receptor, según la clasificación por zonas establecida en la norma, así como por el horario en que la emisión se constata, distinguiendo horario diurno y nocturno.

122. La relevancia de este instrumento para el sistema regulatorio ambiental chileno, radica en que la emisión de niveles de presión sonora por sobre los límites establecidos en la norma vulnera el objetivo de protección a la salud de la población, de los riesgos propios de la contaminación acústica, encontrándose en todos los casos un receptor expuesto al ruido generado, ocasionándose un riesgo a la salud y potencialmente un detrimento en la calidad de vida de las personas expuestas. Cabe agregar, asimismo, que esta corresponde a la única norma que regula de forma general y a nivel nacional los niveles de ruido a los cuales se expone la comunidad, aplicándose a un gran número de actividades productivas, comerciales, de esparcimiento y de servicios, faenas constructivas y elementos de infraestructura, que generan emisiones de ruido.

123. En el mismo sentido, y tal como se indicó a propósito de la clasificación de la infracción en el presente procedimiento sancionatorio, solo fue posible constatar por medio del instrumental y metodologías establecidas en la norma de emisión, una ocasión de incumplimiento de la normativa.

124. La importancia de la vulneración a la norma en el caso concreto, se encuentra también determinada por una magnitud de excedencia de 4 decibeles por sobre el límite establecido en la norma en horario diurno en Zona II, constatada durante la actividad de Fiscalización realizada el 18 de enero de 2020 y la cual fue motivo de la Formulación de Cargos asociada a la resolución Res. Ex. Nº 1 / Rol D-170-2019. Cabe señalar, sin embargo, que dado que la vulneración a la norma de ruidos se encuentra necesariamente asociada a la generación de un riesgo a la salud de las personas, la magnitud de la excedencia en términos de su consideración en el valor de seriedad de la infracción, ha sido ponderada en el marco de la letra a) del art. 40.

b.2. Factores de incremento

125. A continuación, se ponderarán aquellos factores que pueden aumentar el componente de afectación, y que han concurrido en la especie.

b.2.1. Falta de cooperación (letra i)

126. Esta circunstancia evalúa si el infractor ha realizado acciones que han dificultado el esclarecimiento de los hechos imputados, sus circunstancias o sus efectos, así como también la ponderación de otras circunstancias del artículo 40 de la LO-SMA.

127. Algunas de las conductas que se consideran para valorar esta circunstancia son las siguientes: (i) El infractor no ha respondido un requerimiento o solicitud de información; (ii) El infractor ha proveído información incompleta, confusa, contradictoria, sobreabundante o manifiestamente errónea, ya sea presentada voluntariamente, en respuesta a un requerimiento o solicitud de información, o en el marco de una diligencia probatoria; (iii) El infractor no ha prestado facilidades o ha obstaculizado el

desarrollo de una diligencia; (iv) El infractor ha realizado acciones impertinentes o manifiestamente dilatorias.

128. En el presente caso, habiéndose requerido de información a la titular en el Resuelvo VIII de la Res. Ex. Nº 1 / Rol D-170-2019 y habiéndose insistido en requerimiento de información en pos de acreditar personería en Res. Ex. Nº 2 / Rol D-170-2019, a la fecha del presente dictamen, ésta no fue entregada ninguna información por la titular.

129. En virtud de lo anterior, **se configura la presente circunstancia del art. 40 de la LO-SMA, para efectos de aumentar el monto del componente de afectación de la sanción a aplicar.**

b.3. Factores de disminución

b.3.1. Irreprochable conducta anterior (letra e)

130. La concurrencia de esta circunstancia es ponderada por la SMA en base al examen de los antecedentes disponibles que dan cuenta de la conducta que, en materia ambiental, ha sostenido en el pasado la unidad fiscalizable. Se entiende que el infractor tiene una irreprochable conducta anterior cuando no se encuentra en determinadas situaciones que permiten descartarla, entre las cuales se cuenta la conducta anterior negativa -en los términos descritos anteriormente-, entre otras situaciones señaladas en las Bases Metodológicas para la Determinación de Sanciones Ambientales.

131. En el presente procedimiento sancionatorio no constan antecedentes que permitan descartar una conducta irreprochable anterior, por lo que esto **será considerado como una circunstancia que procede como un factor de disminución del componente de afectación para efectos de la sanción correspondiente a la infracción ya verificada.**

b.4. La capacidad económica del infractor (letra f)

132. La capacidad económica ha sido definida por la doctrina española, a propósito del Derecho Tributario, y dice relación con la potencialidad económica vinculada a la titularidad y disponibilidad de la riqueza, con la aptitud, la posibilidad real, la suficiencia de un sujeto de derecho para hacer frente a la exigencia de una obligación tributaria concreta por parte de la Administración Pública. De esta manera, la capacidad económica atiende a la proporcionalidad del monto de una multa con relación a la capacidad económica concreta del infractor.

133. Para la determinación de la capacidad económica de un infractor, esta Superintendencia considera dos criterios: tamaño económico y capacidad de pago. El tamaño económico se asocia al nivel de ingresos anuales, actuales o potenciales del infractor, y normalmente es conocido por esta Superintendencia de forma previa a la aplicación de sanciones, lo cual permite su incorporación en la determinación de sanciones de forma general. Por otra parte, la capacidad de pago tiene relación con la situación financiera específica del infractor en el momento de la aplicación del conjunto de las sanciones pecuniarias

determinadas para el caso bajo análisis de acuerdo a las reglas generales, la cual, normalmente no es conocida por esta Superintendencia de forma previa a la determinación de sanciones³⁰.

134. Para la determinación del tamaño económico de la empresa, se ha examinado la información proporcionada por el Servicio de Impuestos Internos (SII), correspondiente a la clasificación por tamaño económico de entidades contribuyentes utilizada por dicho servicio, realizada en base a información autodeclarada de cada entidad para el año tributario 2020 (año comercial 2019). De acuerdo a la referida fuente de información, Construcciones Habitage Spa., se encuentra en la categoría de tamaño económico **mediana 1**, es decir, presenta ingresos por venta anuales entre UF 25.000 y UF 50.000.

135. En base a lo descrito anteriormente, al tratarse de una empresa categorizada como mediana 1, **se concluye que procede la aplicación de un ajuste para la disminución del componente de afectación de la sanción que corresponda aplicar a la infracción, asociado a la circunstancia de capacidad económica.**

XI. PONDERACIÓN DE LAS CIRCUNSTANCIAS EXTRAORDINARIAS ASOCIADAS A LA PANDEMIA DE COVID-19

136. Conforme a lo instruido por los memorándums N° 7/2020 y N° 89/2020, ambos de esta Superintendencia, en el presente apartado se ponderará como circunstancia excepcional el impacto de la pandemia que se encuentra actualmente en curso. Como es de público conocimiento, el país se encuentra atravesando una crisis sanitaria causada por la pandemia de coronavirus (COVID-19). Al respecto, el Ministerio de Salud decretó alerta sanitaria por emergencia de salud pública de importancia internacional, mediante D.S. N° 4, de 5 de enero de 2020. Con fecha 11 de marzo de 2020, la Organización Mundial de la Salud calificó el brote de COVID-19 como una pandemia global. Luego, el 18 de marzo de 2020, el Ministerio del Interior declaró estado de excepción constitucional de catástrofe, mediante el D.S. N° 104, de 18 de marzo de 2020, modificado luego por el D.S. N° 106 de 19 de marzo del mismo año.

137. Es un hecho público y notorio que el manejo sanitario de la pandemia de COVID-19 ha generado restricciones a los derechos de las personas. Estas restricciones significan, en adición a las consecuencias inherentes a la crisis sanitaria, un impacto económico significativo, al afectarse la operación tradicional de las empresas, situación que está afectando transversalmente a los distintos actores de la economía nacional, aunque con distinta intensidad según el tamaño económico o giro de los mismos.

138. Así las cosas, resulta necesario que esta Superintendencia internalice los efectos económicos de la pandemia de COVID-19 al ejercer su potestad sancionatoria, en particular tomando en cuenta que conforme al artículo 40, letra i) de la LOSMA, para la determinación de las sanciones específicas que en cada caso corresponda aplicar,

³⁰ Este aspecto es considerado de forma eventual, excepcional y a solicitud expresa del infractor una vez que tome conocimiento de las sanciones respectivas, quien debe proveer la información correspondiente para acreditar que efectivamente se encuentra en situación de dificultad financiera para hacer frente a estas.

se considerará “todo otro criterio que, a juicio fundado de la Superintendencia, sea relevante para la determinación de la sanción”. La circunstancia de la pandemia de COVID-19 y sus consecuencias para el normal funcionamiento de las empresas, resulta del todo relevante para determinar la sanción que será propuesta al Superintendente.

139. Al respecto, para efectos de cuantificar el impacto de la crisis sanitaria en la actividad de los diferentes actores económicos, se tuvo a la vista la Segunda Encuesta a Empresas ante COVID-19, efectuada por la Cámara Nacional de Comercio, Servicios y Turismo de Chile en el mes de abril de 2020³¹, conforme a la cual es posible observar la capacidad de funcionamiento promedio de las empresas, según su tamaño, respecto de su funcionamiento bajo condiciones normales. En base a una proyección de la capacidad de funcionamiento promedio por tamaño de empresa para el periodo abril-diciembre 2020, se establecieron factores de ponderación base para la determinación de las sanciones, los cuales, de acuerdo a la categoría de tamaño económico del infractor, resultan en una disminución de la sanción a aplicar. Conforme a lo anterior, se aplicará el factor correspondiente al infractor en el presente caso, lo que se verá reflejado en la propuesta del presente dictamen.

XII. PROPUESTA DE SANCIÓN O ABSOLUCIÓN

140. En virtud del análisis realizado en el presente Dictamen, y en cumplimiento del artículo 53 de la LO-SMA, se propondrá la siguiente sanción que a juicio de este Fiscal Instructor corresponde aplicar a Construcciones Habitage SpA.

141. Se propone una multa de cuatro coma tres unidades tributarias anuales (**4,3 UTA**) respecto al hecho infraccional consistente en la excedencia de 4 dB(A), registrado con fecha 18 de enero de 2019, en horario diurno, en condición externa, medido en un receptor sensible ubicado en Zona II, que generó el incumplimiento del D.S. Nº 38/2011 del MMA.

Jaime Jeldres García
Fiscal Instructor de la División de Sanción y Cumplimiento
Superintendencia del Medio Ambiente

FGH / CLV
Rol D-170-2019

³¹ Disponible en <https://www.cnc.cl/wp-content/uploads/2020/04/Resultados-Segunda-Encuesta-Empresas-ante-COVID19-Abril.pdf> [fecha última visita: 21 de mayo de 2020].