



DEV

**DICTAMEN DEL PROCEDIMIENTO ADMINISTRATIVO
SANCIONATORIO ROL D-179-2020, SEGUIDO EN
CONTRA DE I. MUNICIPALIDAD DE GRANEROS,
TITULAR DE “ESTADIO MUNICIPAL COVIGRA”.**

I. MARCO NORMATIVO APLICABLE

Esta Fiscal Instructora ha tenido como marco normativo aplicable el artículo 2° de la Ley N° 20.417, que establece la Ley Orgánica de la Superintendencia del Medio Ambiente (en adelante “LO-SMA”); la Ley N° 19.880, que establece las Bases de los Procedimientos Administrativos que rigen los Actos de los Órganos de la Administración del Estado; la Ley N° 19.300 sobre Bases Generales del Medio Ambiente; el Decreto Supremo N° 38 de 2011, del Ministerio de Medio Ambiente, que establece Norma de Emisión de Ruidos Molestos Generados por Fuentes que indica (en adelante “D.S. N° 38/2011 MMA”); el Decreto Supremo N° 31, de 08 de octubre de 2019, del Ministerio del Medio Ambiente, que nombra a Cristóbal de la Maza Guzmán en el cargo de Superintendente del Medio Ambiente; en la Resolución Exenta N° 119123/44/2021, de fecha 11 de mayo de 2021, de la Superintendencia del Medio Ambiente que designa Jefa del Departamento de Sanción y Cumplimiento; la Resolución Exenta N° 2516, de fecha 21 de diciembre de 2020, de la Superintendencia del Medio Ambiente que Fija la Organización Interna de la Superintendencia del Medio Ambiente; la Resolución Exenta N° 491 de 31 de mayo de 2016, de la Superintendencia del Medio Ambiente, que dicta instrucción de carácter general sobre criterios para la homologación de zonas del D.S. N° 38/2011 MMA; la Resolución Exenta N° 867 de 16 de septiembre de 2016, de la Superintendencia del Medio Ambiente, que aprueba protocolo técnico para la Fiscalización del D.S. N° 38/2011 MMA; la Resolución Exenta N° 693 de 21 de agosto de 2015, de la Superintendencia del Medio Ambiente, que Aprueba Contenido y Formatos de las Fichas para Informe Técnico del Procedimiento General de Determinación del Nivel de Presión Sonora Corregido; la Resolución Exenta N° 85 de 22 de enero de 2018, de la Superintendencia del Medio Ambiente, que Aprueba Bases Metodológicas para la Determinación de Sanciones Ambientales – Actualización (en adelante “Bases Metodológicas”); el Decreto Supremo N° 30 de 20 de agosto de 2012, del Ministerio del Medio Ambiente, que Aprueba Reglamento sobre Programas de Cumplimiento, Autodenuncia y Planes de Reparación (en adelante “D.S. N° 30/2012 MMA”); la Resolución Exenta N° 166 de 8 de febrero de 2018, de la Superintendencia del Medio Ambiente, que crea el Sistema de Seguimiento de Programas de Cumplimiento (SPDC) y dicta instrucciones generales sobre su uso (en adelante “Res. Ex. N° 166/2018 SMA”); la Resolución Exenta N° 1.270, de 3 de septiembre de 2019, de la Superintendencia del Medioambiente; y en la Resolución N° 7, de 26 de marzo de 2019, de la Contraloría General de la República, que Fija Normas sobre Exención del Trámite de Toma de Razón.

**II. IDENTIFICACIÓN DEL SUJETO INFRACTOR Y DE
LA UNIDAD FISCALIZABLE**

1. El presente procedimiento administrativo sancionatorio, Rol D-179-2020, fue iniciado en contra de la Ilustre Municipalidad de Graneros (en adelante, “el titular” o “la empresa”), Rol único tributario N° 69.080.300-3, titular de “Estadio

Municipal Covigra” (en adelante, “el establecimiento”, “el recinto” o “la unidad fiscalizable”), ubicado en calle Población Covigra, comuna de Graneros, Región de Libertador General Bernardo O’Higgins.

2. Dicho establecimiento tiene como objeto la prestación de servicios deportivos y por tanto, corresponde a una “Fuente Emisora de Ruidos”, al tratarse de una actividad de esparcimiento, de acuerdo a lo establecido en el artículo 6°, números 3 y 13 del D.S. N° 38/2011 del MMA.

III. ANTECEDENTES GENERALES DE LA INSTRUCCIÓN.

3. Que, esta Superintendencia del Medio Ambiente (en adelante e indistintamente, “SMA”) recibió la siguiente denuncia presentada, mediante la cual se indicó que se estaría sufriendo ruidos molestos producto de las actividades desarrolladas por “Estadio Municipal Covigra”.

Tabla 1 - Denuncias presentadas por las actividades desarrolladas por “Estadio Municipal Covigra”

Número	ID denuncia	Fecha de presentación	Nombre denunciante	Dirección
1	33-VI-2018	26 de diciembre de 2018	Vladimir Santander Soto	Pasaje 5 N°205, comuna de Graneros, Región del Libertador Bernardo O’Higgins.

4. Cabe tener presente, que el presente procedimiento sancionatorio conforme a lo resuelto en la formulación de cargos, tiene por incorporados al expediente, la denuncia, el Informe de Fiscalización Ambiental, la Ficha de Información de Medición de Ruidos, y todos aquellos actos administrativos emitidos por la autoridad administrativa durante el proceso de fiscalización.

5. Que, mediante Ord. LGBO N°012/2019, de 09 de enero de 2018, esta SMA informó al denunciante Vladimir Santander Soto que su denuncia fue recepcionada y registrada con el ID N°33-VI-2018.

6. Que, mediante Res. Ex. N°002/2019, de 07 de enero de 2019, esta SMA requirió, resumidamente, de la siguiente información al titular:

- Informar un listado de actividades masivas programadas en el Estadio Municipal Maximiliano Cáceres.
- Informar la realización de un plan de acción o trabajo conjunto con vecinos respecto de las actividades a desarrollar en la unidad fiscalizable.
- Informar horarios, permisos y autorizaciones de los eventos masivos de 12 y 13 de enero de 2019.

7. Que, mediante Ord. LGBON° 012/2019, de 16 de enero de 2019, esta SMA informó al titular de la recepción de denuncias por ruidos molestos presentadas en su contra, y de las actividades de fiscalización ambiental realizadas respecto de la unidad fiscalizable. Asimismo, solicitó la adopción de manera urgente de todas las medidas necesarias tendientes al cumplimiento de la norma.

8. Que, con fecha 15 de octubre de 2019, la entonces División de Fiscalización derivó a la División de Sanción y Cumplimiento, actualmente Departamento de Sanción y Cumplimiento (en adelante e indistintamente, "DSC"), ambas de esta SMA, el **Informe de Fiscalización DFZ-2019-2019-VI-NE**, el cual contiene el Acta de Inspección Ambiental de fechas 12 de enero de 2019 y sus respectivos anexos. Así, según consta en el Informe, el día 12 de enero de 2019, fiscalizadores de esta SMA se constituyeron en el domicilio del denunciante individualizado en la Tabla 1 del presente dictamen, ubicado en Pasaje 5 N° 205, identificado como receptor N°R1; además de los receptores sensibles ubicados en Pasaje 4, casa 204, identificado como receptor N°R2; y finalmente, en Pasaje 3, casa 205, identificado como receptor N°R3, todos de la comuna de Graneros, región del Libertador General Bernardo O'Higgins, a fin de efectuar la respectiva actividad de fiscalización ambiental, que consta en el señalado expediente de fiscalización.

9. Que, según indica la ficha de evaluación de Niveles de Ruido, se consignó un incumplimiento a la norma de referencia contenida en el D.S. N° 38/2011 MMA. En efecto, la medición realizada desde los receptores N°R1, N°R2 y N°R3, realizada con fecha 12 de enero de 2019, en condición externa, durante horario nocturno (21:00 a 07:00 horas), registró excedencias de **23 dB(A), 29 dB(A) y 28 dB(A), respectivamente**. Los resultados de dichas mediciones de ruido se resumen en la siguiente tabla:

Tabla N° 2 - Evaluación de medición de ruido en Receptor N° 1, N°2 y N°3

Fecha de la medición	Receptor	Horario de medición	Condición	NPC dB(A)	Ruido de Fondo dB(A)	Zona DS N°38/11	Límite [dB(A)]	Excedencia [dB(A)]	Estado
12 de enero de 2019	Receptor N° 1	Nocturno	Externa	68	No afecta	II	45	23	Supera
12 de enero de 2019	Receptor N° 2	Nocturno	Externa	74	No afecta	II	45	29	Supera
12 de enero de 2019	Receptor N° 3	Nocturno	Externa	73	No afecta	II	45	28	Supera

Fuente: Elaboración propia

10. Que, mediante Memorándum N° 3097/2020, de 13 de enero de 2020, se derivó a esta SMA una carta del denunciante previamente individualizado, presentada con fecha 13 de enero de 2020, mediante la cual reiteró sus reclamos.

11. Que, mediante correo electrónico de 20 de enero de 2020, el denunciante previamente individualizado, reiteró sus reclamos.

12. Que, mediante Res. Ex. N° 157, de 28 de enero de 2020, esta SMA ordenó medidas provisionales pre procedimentales al titular, consistentes en:

- a) Prohibir a los usuarios de los stands de venta de bienes y servicios, la emisión de ruido mediante equipos de reproducción de música, megáfonos o similares.

- b) Modificar la programación de las bandas que se presentarán en el escenario, definiendo que sólo habrá presentaciones hasta las 22:00 horas.
- c) Colocar, de ser usados, encierros acústicos para los grupos electrógenos que alimentarán las instalaciones del evento, o bien, utilizar dispositivos que incluyan sistemas integrados de insonorización.
- d) Instalar un compresor y, o limitador en la cadena de sonido del sistema de sonido del escenario de música en vivo, con el fin de mitigar las emisiones a las que se expondrían los receptores señalados en el informe de fiscalización, así como cualquier otro receptor sensible ubicado en la población Covigra.
- e) Reubicar las fuentes de ruido (escenario, grupos electrógenos, etc.) con el objeto de que su emisión esté dirigida hacia el sector nor-oeste del Estadio Covigra, de manera que se alejen lo más posible de los receptores señalados en el informe de fiscalización, así como de cualquier otro receptor sensible ubicado en la población Covigra.
- f) Presentar un informe de cumplimiento que contextualice los medios de verificación asociados a las anteriores medidas.

13. Que, la antedicha resolución fue notificada al titular personalmente, con fecha 29 de enero de 2020, según consta en el Acta extendida al efecto.

14. Que, mediante Ord. N°1308, de 27 de mayo de 2020, esta SMA solicitó al titular informar el cumplimiento de lo ordenado mediante Res. Ex. N°157/2020.

15. Que, el acto administrativo mencionado en el considerando anterior, fue notificado al titular mediante correo electrónico, con fecha 29 de mayo de 2020.

16. En razón de lo anterior, mediante Memorándum D.S.C. N° 800/2020, de 29 de diciembre de 2020, la Jefa del Departamento de Sanción y Cumplimiento (S) nombró como Fiscal Instructora Titular a Monserrat Estruch Ferma y como Fiscal Instructor Suplente, a Jaime Jeldres García, a fin de investigar los hechos constatados en el Informe de Fiscalización individualizado; y asimismo, formular cargos o adoptar todas las medidas que considere necesarias para resguardar el medio ambiente, si a su juicio, existiere mérito suficiente para ello.

17. Con fecha 31 de diciembre de 2020, mediante Resolución Exenta N° 1/Rol D-179-2020, esta Superintendencia formuló cargos que indica, en contra de la I. Municipalidad de Graneros, siendo notificada mediante carta certificada dirigida al titular, recepcionada en la oficina de correos de la comuna de Graneros, con fecha 14 de enero de 2021, según consta en la información disponible en el sitio web de correos de Chile, asociado al número de seguimiento en línea N° 1180689668735, habiéndose entregado en el mismo acto, copia de la Guía para la presentación de un Programa de Cumplimiento por infracciones a la Norma de Emisión de Ruidos.

18. Cabe hacer presente que la Resolución Exenta N° 1/Rol D-179-2020, en su resuelvo VIII, requirió de información a la I. Municipalidad de Graneros en los siguientes términos:

- a) *Identidad y personería con que actúa del representante legal del titular, acompañando copia de escritura pública, o instrumento privado autorizado ante notario, que lo acredite.*
- b) *Identificar las maquinarias, equipos y/o herramientas generadoras de ruido dentro de la unidad fiscalizable.*
- c) *Plano simple que ilustre la ubicación de las maquinarias, equipos y/o herramientas generadoras de ruido. Asimismo, indicar la orientación y referencia con los puntos de medición de ruidos individualizados en las fichas de medición de Ruidos incorporadas en el informe DFZ-2019-2019-VI-NE, además de indicar las dimensiones del lugar.*
- d) *Indicar el horario y frecuencia de funcionamiento de la unidad fiscalizable (establecimiento), indicando expresamente el horario de inicio y término de su funcionamiento, así como los días de la semana en los que funciona.*
- e) *Indicar el horario y frecuencia de funcionamiento de las maquinarias, equipos y/o herramientas generadoras de ruido, indicando expresamente el horario de inicio y término de su funcionamiento, así como los días de la semana en los que funciona.*
- f) *Música: Indicar el número de parlantes que utiliza el recinto, eventos con música en vivo o actos en que se utilicen parlantes o similares, adjuntando fotografías fechadas y georreferenciadas de los parlantes y su potencia, indicando programación anual de los eventos agendados y los realizados durante el año 2019.*
- g) *Eventos deportivos: Indicar sector de la unidad fiscalizable en que se realizan eventos deportivos, tales como fútbol u otros, y horarios de realización de dichas actividades.*

19. Asimismo, esta Superintendencia, en conformidad a lo dispuesto en el inciso primero de los artículos 42 y 49 de la LO-SMA, en el resuelvo IV de la Resolución Exenta N° 1/Rol D-179-2020 señaló al infractor un plazo de 10 días hábiles para presentar un Programa de Cumplimiento (en adelante e indistintamente, "PdC"), y de 15 días hábiles para formular sus Descargos, ambos plazos contados desde la notificación de dicho acto administrativo.

20. De igual forma, esta Superintendencia, en conformidad a lo dispuesto en el inciso primero del artículo 26 de la Ley N° 19.880, en el resuelvo IX de la Resolución Exenta N° 1/Rol D-179-2020, amplió de oficio el plazo para la presentación de un PdC y para efectuar Descargos, concediendo un plazo adicional de 5 días hábiles en el primer caso, y de 7 días hábiles en el segundo caso.

21. En este sentido, considerando la ampliación de oficio otorgada por esta Superintendencia para la presentación de un Programa de Cumplimiento y Descargos, el plazo para presentar un PdC venció el día 09 de febrero de 2021, en tanto que el plazo para presentar Descargos venció el día 18 de febrero de 2021.

22. Que, durante la tramitación del presente procedimiento, el titular no presentó documentación alguna ni realizó presentaciones, así como tampoco durante la etapa investigativa.

23. Que, posteriormente, la División de Fiscalización y Conformidad Ambiental, elaboró el Informe Técnico de Fiscalización Ambiental, denominado **DFZ-2021-2549-VI-MP**, el que tuvo por objeto fiscalizar la implementación de las medidas provisionales dictadas en contra de la unidad fiscalizable, referidas en el considerando 12° del presente dictamen.

24. Que, dicho informe concluyó la disconformidad técnica de las medidas, debido a que el titular no entregó la información y/o documentos que permitieran verificar las acciones y medidas tomadas por la empresa “Cabello y Tapia”, a cargo de la iluminación y sonido del evento para las medidas decretadas. Esto, independiente de que, con posterioridad, el evento fuera suspendido por no obtención de autorización de la Gobernación de Cachapoal. En efecto, los hechos constatados durante las actividades de fiscalización se resumen en la siguiente tabla:

Tabla 2 – Cumplimiento de medidas provisionales pre procedimentales

N°	Medida asociada	Hecho constatado	Conformidad técnica de la medida
1	Prohibir a los usuarios de los stands de venta de bienes y servicios, la emisión de ruido mediante equipos de reproducción de música, megáfonos o similares	El titular hizo entrega de ORD. N°219/2020.	El titular no adjunta los documentos indicados en el ORD 219/2020, según los cuales se aprueba la directiva de funcionamiento y donde se señalarían las acciones adoptadas para dar cumplimiento al D.S 38/2011 en cuanto a la regulación de la presión sonora y a lo indicado en la Resex. 157/2020 de esta superintendencia. Adicionalmente tampoco adjunta el decreto alcaldicio N°02/2020 mediante el cual autoriza la realización del evento en cuestión.
2	Modificar la programación de las bandas que se presentaran en el escenario, definiendo que sólo habrá presentaciones hasta las 22:00 horas.	El titular hizo entrega de ORD. N°219/2020.	El titular no adjunta los documentos indicados en el ORD 219/2020, según los cuales se aprueba la directiva de funcionamiento y donde se señalarían las acciones adoptadas para dar cumplimiento al D.S 38/2011 en cuanto a la regulación de la presión sonora y a lo indicado en la Resex. 157/2020 de esta superintendencia. Adicionalmente tampoco adjunta el decreto alcaldicio N°02/2020 mediante el cual autoriza la realización del evento en cuestión.
3	Colocar, de ser usados, encierros acústicos para los grupos electrógenos que alimentarán las instalaciones del evento, o bien, utilizar dispositivos que incluyan sistemas integrados de insonorización	El titular hizo entrega de ORD. N°219/2020.	El titular no adjunta los documentos indicados en el ORD 219/2020, según los cuales se aprueba la directiva de funcionamiento y donde se señalarían las acciones adoptadas para dar cumplimiento al D.S 38/2011 en cuanto a la regulación de la presión sonora y a lo indicado en la Resex. 157/2020 de esta superintendencia. Adicionalmente tampoco adjunta el decreto alcaldicio N°02/2020 mediante el cual autoriza la realización del evento en cuestión.
4	Instalar un compresor y/o limitador en la cadena de	El titular hizo entrega de ORD. N°219/2020.	El titular no adjunta los documentos indicados en el ORD 219/2020,

	sonido del sistema del escenario de música en vivo, con el fin de mitigar las emisiones a las que se expondrían los receptores señalados en el informe de fiscalización, así como de cualquier otro receptor sensible en la población Covigra		según los cuales se aprueba la directiva de funcionamiento y donde se señalarían las acciones adoptadas para dar cumplimiento al D.S 38/2011 en cuanto a la regulación de la presión sonora y a lo indicado en la Resex. 157/2020 de esta superintendencia. Adicionalmente tampoco adjunta el decreto alcaldicio N°02/2020 mediante el cual autoriza la realización del evento en cuestión.
5	Reubicar las fuentes de ruido (escenario, grupos electrógenos, etc.) con el objeto que su emisión esté dirigida hacia el sector nor-oeste del Estadio Covigra, de manera que se alejen lo más posible de los receptores señalados en el informe de fiscalización, así como de cualquier otro receptor sensible ubicado en la población Covigra.	El titular hizo entrega de ORD. N°219/2020.	El titular no adjunta los documentos indicados en el ORD 219/2020, según los cuales se aprueba la directiva de funcionamiento y donde se señalarían las acciones adoptadas para dar cumplimiento al D.S 38/2011 en cuanto a la regulación de la presión sonora y a lo indicado en la Resex. 157/2020 de esta superintendencia. Adicionalmente tampoco adjunta el decreto alcaldicio N°02/2020 mediante el cual autoriza la realización del evento en cuestión.
6	Presentar un informe de cumplimiento que contextualice los medios de verificación asociados a las anteriores medidas, incluyendo las fotografías, fichas técnicas, croquis y demás antecedentes que resulten necesarios para efecto de evaluar el actuar de la Ilustre Municipalidad de Graneros en cumplimiento de lo ordenado mediante la presente resolución exenta.	El día 1° de febrero, mediante la revisión de redes sociales de los organizadores del evento, se tomó conocimiento de la suspensión del evento “Cumbre fiesta de la Cerveza Graneros 2020”, a realizarse en el Estadio Covigra de la comuna, los días 1 y 2 de febrero de 2020, debido a la no autorización del evento por parte de la Gobernación de Cachapoal, quien adujo que no se estaba dando cumplimiento a las indicaciones de la Superintendencia del Medio Ambiente.	El titular no informó de más antecedentes que aquellos indicados en el ORD N°219/2020, así como tampoco informó a esta superintendencia de la suspensión del evento, u otros antecedentes.

Fuente: Elaboración propia a partir del IFA DFZ-2021-2549-VI-MP

25. Que, mediante Res. Ex. N° 2020, de 10 de septiembre de 2021, esta SMA declaró el incumplimiento de la medida provisional dictada en el procedimiento administrativo MP-007-2020.

IV. CARGO FORMULADO

26. En la formulación de cargos, se individualizó el siguiente hecho que se estima constitutivo de infracción a la norma que se indica:

Tabla 3 - Formulación de cargos

N°	Hecho que se estima constitutivo de infracción	Norma que se considera infringida	Clasificación				
1	La obtención, con fecha 12 de enero de 2019, de Niveles de Presión Sonora Corregidos (NPC) de 68 dB(A), 74 dB(A) y 73 dB(A), respectivamente, todas las mediciones efectuadas en horario nocturno, en condición externa, en receptores sensibles ubicados en Zona II.	<p>D.S. 38/2011, Título IV, artículo 7: <i>“Los niveles de presión sonora corregidos que se obtengan de la emisión de una fuente emisora de ruido, medidos en el lugar donde se encuentre el receptor, no podrán exceder los valores de la Tabla N°1”:</i></p> <p><i>Extracto Tabla N° 1. Art. 7° D.S. N° 38/2011</i></p> <table border="1" data-bbox="743 1123 1019 1290"> <thead> <tr> <th>Zona</th> <th>De 21 a 7 horas [dB(A)]</th> </tr> </thead> <tbody> <tr> <td>II</td> <td>45</td> </tr> </tbody> </table>	Zona	De 21 a 7 horas [dB(A)]	II	45	Leve, conforme al numeral 3 del artículo 36 LO-SMA.
Zona	De 21 a 7 horas [dB(A)]						
II	45						

V. NO PRESENTACIÓN DE PROGRAMA DE CUMPLIMIENTO POR PARTE DEL TITULAR

27. Habiendo sido notificada la Formulación de Cargos al titular (Res. Ex. N°1/ Rol D-179-2020) conforme se indica en el considerando 15 de este Dictamen, el titular, pudiendo hacerlo, no presentó un programa de cumplimiento, dentro del plazo otorgado para el efecto.

VI. NO PRESENTACIÓN DE DESCARGOS POR PARTE DEL TITULAR

28. Habiendo sido notificado el titular mediante carta certificada recepcionada con fecha 14 de enero de 2021, en la Oficina de Correos de la comuna de Graneros de la Resolución Exenta N°1/ Rol D-179-2020, que formuló cargos al titular, éste no presentó escrito de descargos dentro del plazo otorgado para el efecto, correspondiente a 22 días hábiles.

VII. INSTRUMENTOS DE PRUEBA Y VALOR PROBATORIO

29. El artículo 53 de la LO-SMA, establece como requisito mínimo del Dictamen, señalar la forma mediante la cual se han llegado a comprobar los hechos que fundan la formulación de cargos.

30. En el presente caso, no se han efectuado otros requerimientos de diligencias de prueba por parte de los interesados o del presunto infractor.

31. En relación a la prueba rendida en el presente procedimiento sancionatorio, es menester señalar, de manera general, que el inciso primero del artículo 51 de la LO-SMA dispone que los hechos investigados y las responsabilidades de los infractores podrán acreditarse mediante cualquier medio de prueba admisible en derecho, los que se apreciarán conforme a las reglas de la sana crítica¹, es decir, conforme a las reglas de la lógica, máximas de la experiencia y los conocimientos científicamente afianzados.

32. Por otro lado, el artículo 51 de la LO-SMA, señala que *“Los hechos constatados por funcionarios a los que se reconocen la calidad de ministro de fe, y que se formalicen en el expediente respectivo, tendrán el valor probatorio señalado en el artículo 8°, sin perjuicio de los demás medios de prueba que se aporten o generen en el procedimiento”*. Por su parte, el artículo 8° de la LO-SMA señala *“el personal de la Superintendencia habilitado como fiscalizador tendrá el carácter de ministro de fe, respecto de los hechos constitutivos de infracciones normativas que consignen en el cumplimiento de sus funciones y que consten en el acta de fiscalización. Los hechos establecidos por dicho ministro de fe constituirán presunción legal”*.

33. Asimismo, cabe mencionar lo señalado por la Jurisprudencia Administrativa, en relación al valor de los actos constatados por ministros de fe. Al respecto, la Contraloría General de la República en su dictamen N° 37.549, de 25 de junio de 2012, precisó que *“(...) siendo dicha certificación suficiente para dar por acreditada legalmente la respectiva notificación, en consideración a que tal testimonio, por emanar de un ministro de fe, está dotado de una presunción de veracidad”*.

34. A su vez, la doctrina nacional ha reconocido el valor probatorio a las actas de inspección. En este sentido, Jaime Jara y Cristián Maturana han manifestado que *“La característica relevante, pero problemática, que concierne a las actas de inspección radica en la presunción de certeza o veracidad que el Derecho reconocería. En virtud de*

¹ De este modo, la sana crítica es un régimen intermedio de valoración de la prueba, estando en un extremo la prueba legal o tasada y, en el otro, la libre o íntima convicción. Asimismo, es preciso señalar que la apreciación o valoración de la prueba es el proceso intelectual por medio del cual, el juez o funcionario público, da valor, asigna mérito, a la fuerza persuasiva que se desprende del trabajo de acreditación y verificación acaecido por y ante él. Al respecto, véase Tavolari Raúl, El Proceso en Acción, Editorial Libromar Ltda., Santiago, 2000, pág. 282.

esta presunción se ha estimado tradicionalmente que los hechos reflejados en el acta son ciertos, salvo prueba en contrario. Es decir, deben tenerse por verdaderos, a menos que quedare debidamente constatada su falta de sinceridad.”²

35. Por lo tanto, y cumpliendo con el mandato legal, se utilizaron las reglas de la sana crítica para valorar la prueba rendida, valorización que se llevará a cabo en los capítulos siguientes, referidos a la configuración y calificación de la infracción, como de la ponderación de las sanciones.

36. En razón de lo anterior, corresponde señalar que los hechos sobre los cuales versa la formulación de cargos, han sido constatados por funcionarios de esta Superintendencia, tal como consta en el Acta de Inspección Ambiental de fecha 12 de enero de 2019, así como en la Ficha de Información de Medición de Ruido y en los Certificados de Calibración. Todos ellos incluidos en el Informe de Fiscalización remitido a esta División. Los detalles de dicho procedimiento de medición se describen en los considerandos quinto y siguientes de este Dictamen.

37. En el presente caso, tal como consta en los Capítulos V y VI de este Dictamen, el titular, no realizó presentaciones que contuvieran alegación alguna referida a la certeza de los hechos verificados en la inspección ambiental iniciada el día 12 de enero de 2019, ni presentó prueba en contrario respecto a los hechos constatados en la misma.

38. En consecuencia, la medición efectuada por esta Superintendencia, el día 12 de enero de 2019, que arrojó los niveles de presión sonora corregidos de 68 dB(A), 74 dB(A), y 73 dB(A), en horario nocturno, en condición externa, medidos en el Receptor R1, Receptor R2 y Receptor R3 ubicados en Pasaje 5 casa 205, Pasaje 4 casa 204 y en Pasaje 3 casa 205, todos de la comuna de Graneros, Región del General Libertador Bernardo O’Higgins, homologable a la Zona II de la Norma de Emisión de Ruidos, goza de una presunción de veracidad por haber sido efectuada por un ministro de fe, que no ha sido desvirtuada ni controvertida en el presente procedimiento.

VIII. SOBRE LA CONFIGURACIÓN DE LA INFRACCIÓN

39. Considerando lo expuesto anteriormente, y teniendo en cuenta los principios de la lógica, las máximas de la experiencia y los conocimientos científicamente afianzados, corresponde señalar que se tiene por probado el hecho que funda la formulación de cargos contenida en la Resolución Exenta N°1/ Rol D-179-2020, esto es, La obtención, con fecha 12 de enero de 2019, de Niveles de Presión Sonora Corregidos (NPC) de 68 dB(A), 74 dB(A) y 73 dB(A), respectivamente, todas las mediciones efectuadas en horario nocturno, en condición externa, en receptores sensibles ubicados en Zona II.

40. Para ello fue considerado el Informe de Medición señalado precedentemente, cuyos resultados fueron examinados y validados por esta Superintendencia, de acuerdo a la metodología dispuesta en el D.S. N° 38/2011 del MMA.

² JARA Schnettler, Jaime y MATURANA Miquel, Cristián. “Actas de fiscalización y debido procedimiento administrativo”. Revista de Derecho Administrativo N° 3, Santiago, 2009. P. 11.

41. Finalmente, el referido hecho se identifica con el tipo establecido en la letra h) del artículo 35 de la LO-SMA, esto es, el incumplimiento de una norma de emisión, en este caso el D.S. N° 38/2011 del MMA, por lo que se tiene a su vez por configurada la infracción.

IX. SOBRE LA CLASIFICACIÓN DE LA INFRACCIÓN

42. Conforme a lo señalado en el Capítulo anterior, el hecho constitutivo de la infracción que fundó la formulación de cargos en la Resolución Exenta N°1/ Rol D-179-2020, fue identificado en el tipo establecido en la letra h) del artículo 35 de la LO-SMA, esto es, el incumplimiento de una norma de emisión, en este caso el D.S. N° 38/2011 del MMA.

43. En este sentido, en relación al cargo formulado, se propuso en la formulación de cargos clasificar dicha infracción como leve³, considerando que, de manera preliminar, se estimó que no era posible encuadrarlo en ninguno de los casos establecidos por los numerales 1° y 2° del citado artículo 36.

44. Al respecto, es de opinión de esta Fiscal Instructora mantener dicha clasificación, debido a que, de los antecedentes aportados al presente procedimiento, no es posible colegir de manera fehaciente que se configure alguna de las causales que permitan clasificar la infracción como gravísima o grave, conforme a lo señalado en el acápite de valor de seriedad de este dictamen.

45. Por último, es pertinente hacer presente que de conformidad con lo dispuesto en la letra c) del artículo 39 de la LO-SMA, las infracciones leves podrán ser objeto de amonestación por escrito o multa de una hasta mil unidades tributarias anuales.

X. PONDERACIÓN DE LAS CIRCUNSTANCIAS DEL ARTÍCULO 40 DE LA LO-SMA APLICABLES QUE CONCURREN A LA INFRACCIÓN

a) Rango de sanciones aplicables según gravedad asignada a la infracción.

46. El artículo 38 de la LO-SMA establece el catálogo o tipos de sanciones que puede aplicar la SMA, estos son, amonestaciones por escrito, multas de una a diez mil unidades tributarias anuales (UTA), clausura temporal o definitiva y revocación de la RCA.

47. Por su parte, el artículo 39, establece que la sanción se determinará según su gravedad, en rangos, indicando el literal c) que “Las infracciones leves podrán ser objeto de amonestación por escrito o multa de una hasta mil unidades tributarias anuales”.

³ El artículo 36 N° 3, de la LO-SMA, dispone que son infracciones leves los hechos, actos u omisiones que contravengan cualquier precepto o medida obligatoria y que no constituyan infracción gravísima o grave

48. La determinación específica de la sanción que debe ser aplicada dentro de dicho catálogo, está sujeta a la configuración de las circunstancias indicadas en el artículo 40 de la LO-SMA.

49. En ese sentido, la Superintendencia del Medio Ambiente ha desarrollado un conjunto de criterios que deben ser considerados al momento de ponderar la configuración de estas circunstancias a un caso específico, los cuales han sido expuestos en el documento “Bases Metodológicas para la Determinación de Sanciones Ambientales – Actualización 2017” de la Superintendencia del Medio Ambiente (en adelante, “Bases Metodológicas”), aprobada mediante Resolución Exenta N° 85, de 22 enero 2018, de la SMA y vigente en relación a la instrucción del presente procedimiento. A continuación se hará un análisis respecto a la concurrencia de las circunstancias contempladas en el artículo 40 de la LO-SMA en el presente caso. En dicho análisis deben entenderse incorporados los lineamientos contenidos en las Bases Metodológicas.

b) Aplicación de las circunstancias del artículo 40 de la LO-SMA, al caso particular.

50. El artículo 40 de la LO-SMA, dispone que para la determinación de las sanciones específicas que en cada caso corresponda aplicar, se considerarán las siguientes circunstancias:

- a) *La importancia del daño causado o del peligro ocasionado⁴.*
- b) *El número de personas cuya salud pudo afectarse por la infracción⁵.*
- c) *El beneficio económico obtenido con motivo de la infracción⁶.*
- d) *La intencionalidad en la comisión de la infracción y el grado de participación en el hecho, acción u omisión constitutiva de la misma⁷.*

⁴ En cuanto al daño causado, la circunstancia procede en todos los casos en que se estime exista un daño o consecuencia negativa derivada de la infracción, sin limitación a los casos en que se realice la calificación jurídica de daño ambiental. Por su parte, cuando se habla de peligro, se está hablando de un riesgo objetivamente creado por un hecho, acto u omisión imputable al infractor, susceptible de convertirse en un resultado dañoso.

⁵ Esta circunstancia incluye desde la afectación grave hasta el riesgo de menor importancia para la salud de la población. De esta manera, se aplica tanto para afectaciones inminentes, afectaciones actuales a la salud, enfermedades crónicas, y también la generación de condiciones de riesgo, sean o no de importancia.

⁶ Esta circunstancia se construye a partir de la consideración en la sanción de todas aquellas ganancias o beneficios económicos que el infractor ha podido obtener por motivo de su incumplimiento. Las ganancias obtenidas como producto del incumplimiento pueden provenir, ya sea por un aumento en los ingresos, o por una disminución en los costos, o una combinación de ambos.

⁷ En lo referente a la intencionalidad en la comisión de la infracción, es necesario manifestar que ésta implica el haber actuado con la intención positiva de infringir, lo que conlleva necesariamente la existencia de un elemento antijurídico en la conducta del presunto infractor que va más allá de la mera negligencia o culpa infraccional. También se considera que existe intencionalidad, cuando se estima que el presunto infractor presenta características que permiten imputarle conocimiento preciso de sus obligaciones, de la conducta que realiza en contravención a ellas, así como de la antijuricidad asociada a dicha contravención. Por último, sobre el grado de participación en el hecho, acción u omisión, se refiere a verificar si el sujeto infractor en el procedimiento sancionatorio, corresponde al único posible infractor y responsable del proyecto, o es un coautor de las infracciones imputadas.

- e) *La conducta anterior del infractor*⁸.
- f) *La capacidad económica del infractor*⁹.
- g) *El cumplimiento del programa señalado en la letra r) del artículo 3*¹⁰.
- h) *El detrimento o vulneración de un área silvestre protegida del Estado*¹¹.
- i) *Todo otro criterio que, a juicio fundado de la Superintendencia, sea relevante para la determinación de la sanción*¹².

51. En este sentido, corresponde desde ya indicar que las siguientes circunstancias del artículo 40 de la LO-SMA, **no** son aplicables en el presente procedimiento:

- a. **Letra d), intencionalidad**, puesto que no constan antecedentes que permitan afirmar la existencia de una intención positiva o dolosa de infringir la norma contenida en el D.S. N° 38/2011 por parte de la empresa.
- b. **Letra d), grado de participación**, puesto que la atribución de responsabilidad de la infracción es a título de autor.
- c. **Letra e), conducta anterior negativa**, puesto que el titular en relación a la Unidad Fiscalizable objeto de este procedimiento administrativo sancionador no presenta infracciones a exigencias ambientales cometidas con anterioridad al hecho infraccional objeto del presente procedimiento, que hayan sido sancionadas por la SMA, un organismo sectorial o un órgano jurisdiccional.
- d. **Letra h), detrimento o vulneración de un área silvestre protegida del Estado (ASPE)** puesto que el establecimiento no se encuentra en un ASPE.
- e. **Letra g), cumplimiento del programa de cumplimiento**, pues el infractor no presentó programa de cumplimiento en el procedimiento conforme a lo señalado en el Capítulo V del presente dictamen.

52. Respecto de las circunstancias que a juicio fundado de la Superintendencia son relevantes para la determinación de la sanción y que normalmente son ponderadas en virtud de la letra i) del artículo 40, en este caso **no** aplican las siguientes:

- a. **Letra i), respecto de cooperación eficaz**, puesto que el infractor no ha realizado acciones que hayan contribuido al esclarecimiento de los hechos imputados y sus efectos, ni a la ponderación de las circunstancias del artículo 40.
- b. **Letra i), respecto de medidas correctivas**, puesto que no se tienen antecedentes que permitan acreditar la implementación de acciones idóneas, efectivas y adoptadas de manera voluntaria por el infractor para la corrección de los hechos constitutivos de infracción y la

⁸ La conducta anterior del infractor puede ser definida como el comportamiento, desempeño o disposición al cumplimiento que el posible infractor ha observado a lo largo de la historia, específicamente, de la unidad de proyecto, actividad, establecimiento, instalación o faena que ha sido objeto del procedimiento administrativo sancionatorio.

⁹ La capacidad económica atiende a las particulares facultades o solvencia del infractor al momento de incurrir en el pago de la sanción.

¹⁰ Esta circunstancia se determina en función de un análisis respecto del grado de ejecución de un programa de cumplimiento que haya sido aprobado en el mismo procedimiento sancionatorio

¹¹ Esta circunstancia se determina en función de un análisis respecto de la afectación que un determinado proyecto ha causado en un área protegida.

¹² En virtud de la presente disposición, en cada caso particular, la SMA podrá incluir otros criterios innominados que, fundadamente, se estimen relevantes para la determinación de la infracción.

eliminación o reducción de sus efectos, en este caso, la adopción de medidas de mitigación de ruidos.

53. Respecto a las circunstancias del artículo 40 de la LO-SMA que corresponde aplicar en el presente caso, a continuación se expone la propuesta de ponderación de dichas circunstancias:

A. El beneficio económico obtenido con motivo de la infracción (letra c).

54. Esta circunstancia se construye a partir de la consideración en la sanción de todo beneficio económico que el infractor haya podido obtener por motivo de su incumplimiento, el cual puede provenir de una disminución en los costos o de un aumento en los ingresos, en un determinado momento o período de tiempo, que no hubiese tenido lugar en ausencia de la infracción. En términos generales, el beneficio económico obtenido por motivo de la infracción equivale al valor económico que significa para el infractor la diferencia entre cumplir con la normativa y no cumplir con ella.

55. No obstante, tratándose de entidades fiscales – como es el caso de la Ilustre Municipalidad de Graneros -, se considera que el beneficio económico asociado a la infracción es nulo. Esto, ya que las municipalidades son corporaciones autónomas de derecho público, con personalidad jurídica y patrimonio propio, cuya finalidad es satisfacer las necesidades de la comunidad local y asegurar su participación en el progreso económico, social y cultural de las respectivas comunas.

56. En tal sentido, se considera que las municipalidades no tienen por objeto la maximización de una rentabilidad financiera, sino que buscan una rentabilidad social, por lo que el componente de beneficio económico deja de tener el sentido disuasivo de eliminar el incentivo al cumplimiento que el fin de la maximización de la rentabilidad financiera otorga a otras entidades. Del mismo modo, se considera que los recursos que pueden no ser destinados por una municipalidad al cumplimiento de la normativa que se estima infringida, se destinan por lo general a proyectos cuya finalidad es el beneficio colectivo, y no una actividad privada con rentabilidad financiera determinada.

57. Por lo tanto, la presente circunstancia no será considerada en la determinación de la sanción específica aplicable a la infracción.

B. Componente de Afectación

b.1. Valor de Seriedad

58. El valor de seriedad se determina a través de la ponderación conjunta del nivel de seriedad de los efectos de la infracción y de la importancia de la vulneración al sistema jurídico de protección ambiental. De esta manera, a continuación, se procederá a ponderar dentro de las circunstancias que constituyen este valor, aquellas que concurren en la especie, esto es, la importancia del daño causado o del peligro ocasionado, el número de personas cuya salud pudo afectarse, y el análisis relativo a la importancia de la

vulneración al sistema jurídico de protección ambiental, quedando excluida del análisis la letra h) del artículo 40 de la LO-SMA debido a que en el presente caso no resulta aplicable.

b.1.1. La importancia del daño causado o del peligro ocasionado (letra a)

59. La letra a) del artículo 40 de la LO-SMA se vincula a los efectos ocasionados por la infracción cometida, estableciendo dos hipótesis de procedencia: la ocurrencia de un daño o de un peligro atribuible a una o más infracciones cometidas por el infractor.

60. Es importante destacar que el concepto de daño al que alude la letra a) del artículo 40 de la LO-SMA, es más amplio que el concepto de daño ambiental del artículo 2 letra e) de la Ley N° 19.300, referido también en los numerales 1 letra a) y 2 letra a) del artículo 36 de la LO-SMA. De esta forma, su ponderación procederá siempre que se genere un menoscabo o afectación que sea atribuible a la infracción cometida, se trate o no de un daño ambiental. En consecuencia, se puede determinar la existencia de un daño frente a la constatación de afectación a la salud de las personas y/o menoscabo al medio ambiente, sean o no significativos los efectos ocasionados.

61. En el presente caso, no existen antecedentes que permitan confirmar la generación de un daño producto de la infracción, al no haberse constatado una pérdida, disminución, detrimento o menoscabo al medio ambiente o uno o más de sus componentes, ni afectación a la salud de las personas que sea consecuencia directa de la infracción constatada. Por lo tanto, el daño no está acreditado en el presente procedimiento sancionatorio.

62. En cuanto al concepto de peligro, los tribunales ambientales han indicado que *“De acuerdo al texto de la letra a) del artículo 40, existen dos hipótesis diversas que permiten configurarla. La primera de ellas, es de resultado, que exige la concurrencia de un daño; mientras que la segunda, es una hipótesis de peligro concreto, de ahí que el precepto hable de “peligro ocasionado”, es decir, requiere que se haya presentado un riesgo de lesión, más no la producción de la misma”*¹³. Vale decir, la distinción que realizan los tribunales entre el daño y el peligro indicados en la letra a) del artículo 40 de la LO-SMA, se refiere a que en la primera hipótesis -daño- la afectación debe haberse producido, mientras que en la segunda hipótesis -peligro ocasionado- basta con que exista la posibilidad de una afectación, es decir, un riesgo. En razón de lo anterior, para determinar el peligro ocasionado, se debe determinar si existió o no un riesgo de afectación.

63. Conforme a lo ya indicado, el Servicio de Evaluación Ambiental -en el marco de una evaluación del riesgo para la salud de la población- definió el concepto de riesgo como la “probabilidad de ocurrencia del efecto adverso sobre el receptor”¹⁴. En este sentido, el mismo organismo indica que, para evaluar la existencia de un riesgo,

¹³ Iltre. Segundo Tribunal Ambiental, sentencia en causa Rol R-128-2016, de fecha 31 de marzo de 2017 [caso MOP – Embalse Ancoa]

¹⁴ Servicio de Evaluación Ambiental. 2012. “Guía de evaluación de impacto ambiental, riesgo para la salud de la población”. pág. 19. Disponible en línea:
http://www.sea.gob.cl/sites/default/files/migration_files/20121109_GUIA_RIESGO_A_LA_SALUD.pdf

se deben analizar dos requisitos: a) si existe un peligro¹⁵ y b) si se configura una ruta de exposición que ponga en contacto dicho peligro con un receptor sensible¹⁶, sea esta completa o potencial¹⁷. El SEA ha definido el peligro como “capacidad intrínseca de una sustancia, agente, objeto o situación de causar un efecto adverso sobre un receptor”¹⁸. Conforme a lo anterior, para determinar si existe un riesgo, a continuación se evaluará si en el presente procedimiento los antecedentes permiten concluir que existió un peligro, y luego si existió una ruta de exposición a dicho peligro.

64. En relación al primer requisito relativo a la existencia de un peligro, entendido como capacidad intrínseca de una sustancia, agente, objeto o situación de causar un efecto adverso sobre un receptor, el conocimiento científicamente afianzado¹⁹ ha señalado que los efectos adversos del ruido sobre la salud de las personas, reconocidos por la Organización Mundial de la Salud y otros organismos como la Agencia de Protección Ambiental de EEUU, y el Programa Internacional de Seguridad Química (IPCA), son: efectos cardiovasculares, respuestas hormonales (hormonas de estrés) y sus posibles consecuencias sobre el metabolismo humano y sistema inmune, rendimiento en el trabajo y la escuela, molestia, interferencia en el comportamiento social (agresividad, protestas y sensación de desamparo), interferencia con la comunicación oral, efectos sobre fetos y recién nacidos y efectos sobre la salud mental²⁰.

65. Ahora bien, respecto al peligro específico del ruido nocturno, se puede señalar que existe evidencia suficiente de sus efectos inmediatos sobre el sueño y calidad de vida y bienestar. Respecto a la calidad del sueño, el ruido nocturno, genera efectos como: despertares nocturnos o demasiado temprano, prolongación del período del comienzo del sueño, dificultad para quedarse dormido, fragmentación del sueño, reducción del período del sueño, incremento de la movilidad media durante el sueño. Respecto a la calidad de vida y bienestar, existe evidencia para efectos como molestias durante el sueño y uso de somníferos y sedantes. También, el ruido nocturno puede afectar condiciones médicas, provocando insomnio (diagnosticado por un profesional médico). Además de efectos directos en el sueño, el ruido durante el sueño, provoca; incremento de la presión arterial, de la tasa cardíaca y de la amplitud del pulso; vasoconstricción; cambios en la respiración; arritmias cardíacas; incremento del movimiento corporal; además de procesos de excitación de los sistemas nervioso central y vegetativo²¹.

66. Asimismo, la exposición al ruido tiene un impacto negativo en la calidad de vida de las personas por cuanto incide en la generación de efectos

¹⁵ En este punto, debe indicarse que el concepto de “peligro” desarrollado por el SEA se diferencia del concepto desarrollado por los tribunales ambientales de “peligro ocasionado” contenido en la letra a) del artículo 40 de la LO-SMA.

¹⁶ Servicio de Evaluación Ambiental. 2012. “Guía de evaluación de impacto ambiental, riesgo para la salud de la población”. pág. 19. Disponible en línea:

http://www.sea.gob.cl/sites/default/files/migration_files/20121109_GUIA_RIESGO_A_LA_SALUD.pdf

¹⁷ Véase Servicio de Evaluación Ambiental. 2012. “Guía de evaluación de impacto ambiental, riesgo para la salud de la población”. Al respecto, una ruta de exposición completa, es la que se configura cuando se presentan todos los elementos enlistados en la página 39 del documento, y una ruta de exposición potencial es aquella a la que le falta uno o más de los elementos indicados, pero respecto de la cual existe información disponible que indica que la exposición es probable.

¹⁸ Ídem.

¹⁹ World Health Organization Regional Office for Europe. Night Noise Guidelines for Europe (2009). WHO Regional Office for Europe Publications. Disponible online en: <http://www.euro.who.int/en/health-topics/environment-and-health/noise/publications/2009/night-noise-guidelines-for-europe>.

²⁰ Guía OSMAN Andalucía. Ruido y Salud (2010), página 19.

²¹ Guía OSMAN Andalucía. Ruido y Salud (2010), páginas 22-27.

emocionales negativos, tales como irritabilidad, ansiedad, depresión, problemas de concentración, agitación y cansancio, siendo mayor el efecto cuanto más prolongada sea la exposición al ruido²².

67. Conforme a lo indicado en los considerandos anteriores, el ruido es un agente con la capacidad intrínseca de causar un efecto adverso sobre un receptor, por lo que se configura el primer requisito del riesgo, o sea, el peligro del ruido.

68. Por otra parte, es posible afirmar que la infracción generó un riesgo a la salud de la población, puesto que en el presente caso, se verificaron los elementos para configurar una ruta de exposición completa²³. Lo anterior, debido a que existe una fuente de ruido identificada, se identifica al menos un receptor cierto²⁴ y un punto de exposición (receptores identificados en la ficha de medición de ruidos como R1, R2 y R3, de la actividad de fiscalización realizada en el domicilio de los receptores) y un medio de desplazamiento, que en este caso es el aire, y las paredes que transfieren las vibraciones. En otras palabras, se puede afirmar que al constatarse la existencia de personas expuestas al peligro ocasionado por el nivel de presión sonora emitida por la fuente, cuyo valor registrado excedió los niveles permitidos por la norma, se configura una ruta de exposición completa y, por tanto, se configura, a su vez, un riesgo.

69. Una vez determinada la existencia de un riesgo, corresponde ponderar su importancia. La importancia alude al rango de magnitud, entidad o extensión de los efectos generados por la infracción, o infracciones, atribuidas al infractor. Esta ponderación permitirá que este elemento sea incorporado en la determinación de la respuesta sancionatoria que realiza la SMA.

70. Al respecto, es preciso considerar que los niveles permitidos de presión sonora establecidos por medio del DS N°38/2011 del MMA fueron definidos con el objetivo de proteger la salud de las personas, en base a estudios que se refieren a los límites tolerables respecto del riesgo a la salud que el ruido puede generar. Por tanto, es posible afirmar razonablemente que a mayor nivel de presión sonora por sobre el límite normativo, mayor es la probabilidad de ocurrencia de efectos negativos sobre el receptor, es decir, mayor es el riesgo ocasionado.

71. En este sentido, la emisión de un nivel de presión sonora de 74 dB(A), en horario nocturno, que conllevó una superación respecto del límite normativo de 29 dB(A), implica un aumento en un factor multiplicativo de 794,3 en la energía del sonido²⁵ aproximadamente, respecto a aquella permitida para el nivel de ruido tolerado por la

²² *Ibíd.*

²³ La ruta de exposición completa se configura cuando todos los siguientes elementos están presentes: Una fuente contaminante, por ejemplo, una chimenea o derrame de combustible; un mecanismo de salida o liberación del contaminante; medios para que se desplace el contaminante, como las aguas subterráneas, el suelo y el subsuelo, el agua superficial, la atmósfera, los sedimentos y la biota, y mecanismos de transporte; un punto de exposición o un lugar específico en el que la población puede entrar en contacto con el contaminante; una vía de exposición por medio de la que los contaminantes se introducen o entran en contacto con el cuerpo (para contaminantes químicos, las vías de exposición son inhalación [p. ej., gases y partículas en suspensión], ingestión [p. ej., suelo, polvo, agua, alimentos] y contacto dérmico [p. ej., suelo, baño en agua]); y una población receptora que esté expuesta o potencialmente expuesta a los contaminantes.

²⁴ SEA, 2012. Guía de Evaluación de impacto ambiental riesgo para la salud de la población en el SEIA. Concepto de riesgo en el artículo 11 de la Ley N°19.300, página N°20.

²⁵ Canadian Centre for Occupational Health and Safety. Disponible online en https://www.ccohs.ca/oshanswers/phys_agents/noise_basic.html

norma. Lo anterior da cuenta de la magnitud de la contaminación acústica generada por la actividad del titular.

72. Como ya fue señalado, otro elemento que incide en la magnitud del riesgo es el tiempo de exposición al ruido por parte del receptor. Al respecto, según los casos que esta Superintendencia ha tramitado en sus años de funcionamiento, le permiten inferir que los dispositivos emisores de ruido tienen un funcionamiento periódico, puntual o continuo²⁶. De esta forma, en base a la información contenida en el acta de fiscalización y denuncias, y la estimación de funcionamiento basada en la homologación de dispositivos de similar función, se ha determinado para este caso una frecuencia de funcionamiento puntual en relación con la exposición al ruido, en base a un criterio de horas proyectadas a un año de funcionamiento de la unidad fiscalizable.

73. En razón de lo expuesto, es de opinión de esta Superintendencia sostener que la superación de los niveles de presión sonora, sumado a la frecuencia de funcionamiento y por ende la exposición al ruido constatada durante el procedimiento sancionatorio, permite inferir que **efectivamente se ha acreditado un riesgo a la salud, aunque no de carácter significativo, y por lo tanto, será considerado en esos términos en la determinación de la sanción específica.**

b.1.2 El número de personas cuya salud pudo afectarse por la infracción (letra b)

74. Mientras en la letra a) se pondera la importancia del peligro concreto –riesgo– ocasionado por la infracción, esta circunstancia introduce un criterio numérico de ponderación, que recae exclusivamente sobre la cantidad de personas que podrían haber sido afectadas en base al riesgo que se haya determinado en función de la ponderación de la letra a). Que, si bien los antecedentes acompañados en el presente procedimiento han permitido constatar la existencia de peligro para la salud de las personas, esta circunstancia del artículo 40 de la LO-SMA no requiere que se produzca un daño o afectación, sino solamente la posibilidad de afectación asociada a un riesgo a la salud, sea este significativo o no.

75. El razonamiento expuesto en el párrafo precedente ha sido corroborado por la Excelentísima Corte Suprema, en sentencia de fecha 04 de junio de 2015, dictada en autos caratulados “Sociedad Eléctrica Santiago S.A contra Superintendencia del Medio Ambiente”, Rol N° 25931-2014, disponiendo: *“a juicio de estos sentenciadores, no requiere probar que se haya afectado la salud de las personas, sino que debe establecerse la posibilidad de la afectación, cuestión que la SMA realizó en monitoreos nocturnos en que quedó establecido la superación de los niveles establecidos en el Decreto Supremo N° 146 del año 1997”*.

²⁶ Por **funcionamiento puntual** se entiende aquellas actividades que se efectúan una vez o más, pero que no se realizan con periodicidad. Por **funcionamiento periódico**, se entenderá aquellas actividades que se realizan en intervalos regulares de tiempo o con cierta frecuencia, descartando una frecuencia de funcionamiento puntual o continua. Finalmente, por **funcionamiento continuo**, se refiere a aquellos equipos, maquinarias, entre otros, que funcionan todo el tiempo.

76. Con el objeto de determinar el número de eventuales afectados por los ruidos emitidos desde la fuente emisora, se procedió a evaluar el número de habitantes que se ven potencialmente afectados debido a las emisiones de dicha fuente. Para lo anterior se procedió, en primera instancia, a establecer un Área de Influencia (en adelante, "AI") de la fuente de ruido, considerando que ésta se encuentra en una Zona II.

77. Para determinar el AI, se consideró el hecho que la propagación de la energía sonora se manifiesta en forma esférica, así como su correspondiente atenuación con la distancia, la que indica que al doblarse la distancia se disminuye 6 dB(A) la presión sonora. Para lo anterior, se utilizó la expresión que determina que la amplitud del nivel de presión del sonido emitido desde una fuente puntual es, en cada punto, inversamente proporcional a la distancia de la fuente, para lo cual se utilizó la siguiente fórmula²⁷:

$$L_p = L_x - 20 \log_{10} \frac{r}{r_x} \text{ db}$$

Donde,

L_x : Nivel de presión sonora medido.

r_x : Distancia entre fuente emisora y receptor donde se constata excedencia.

L_p : Nivel de presión sonora en cumplimiento de la normativa.

r : Distancia entre fuente emisora y punto en que se daría cumplimiento a la normativa (radio del AI).

78. En relación con lo señalado en el párrafo anterior, cabe destacar que la fórmula presentada no incorpora la atenuación que provocarían factores tales como la disminución por divergencia - debido a la dispersión de la energía del sonido -, la reflexión y la difracción en obstáculos sólidos, y la reflexión y la formación de sombras por los gradientes de viento y temperatura; debido principalmente a que las condiciones del medio de propagación del sonido no son ni homogéneas ni estables. En función de esto, cabe manifestar que el conocimiento empírico adquirido por esta SMA en estos 7 años de funcionamiento, a través de los más de 360 casos analizados de infracciones al DS N°38/2011 MMA, le han permitido actualizar su estimación del AI, incorporando factores de atenuación del radio del AI orientados a aumentar la representatividad del número de personas afectadas en función de las denuncias presentadas ante esta Superintendencia.

79. En base a lo anterior, considerando el máximo registro obtenido desde el receptor sensible el día 12 de enero de 2019, que corresponde a 74 dB(A) y la distancia lineal que existe entre la fuente de ruido y el receptor en donde se constató excedencia de la normativa, se obtuvo un radio del AI aproximado de 352 metros desde la fuente emisora.

80. En segundo término, se procedió entonces a interceptar dicha AI con la información de la cobertura georreferenciada de las manzanas censales²⁸ del Censo 2017²⁹, para la comuna de Graneros, en la Región del Libertador General Bernardo O'Higgins, con lo cual se obtuvo el número total de personas existentes en cada una de las

²⁷ Fuente: Harris, Cyril, Manual para el control de ruido Instituto de estudios de administración local, Madrid, 1977. P. 74.

²⁸ Manzana censal: unidad geográfica básica con fines estadísticos que conforman zonas censales en áreas urbanas. Contiene un grupo de viviendas contiguas o separadas, edificios, establecimientos y/o predios, delimitados por rasgos geográficos, culturales y naturales.

²⁹ <http://www.censo2017.cl/servicio-de-mapas/>

intersecciones entre las manzanas censales y el AI, bajo el supuesto que la distribución de la población determinada para cada manzana censal es homogénea, tal como se presenta en la siguiente imagen:

Imagen 1 - Intersección manzanas censales y AI

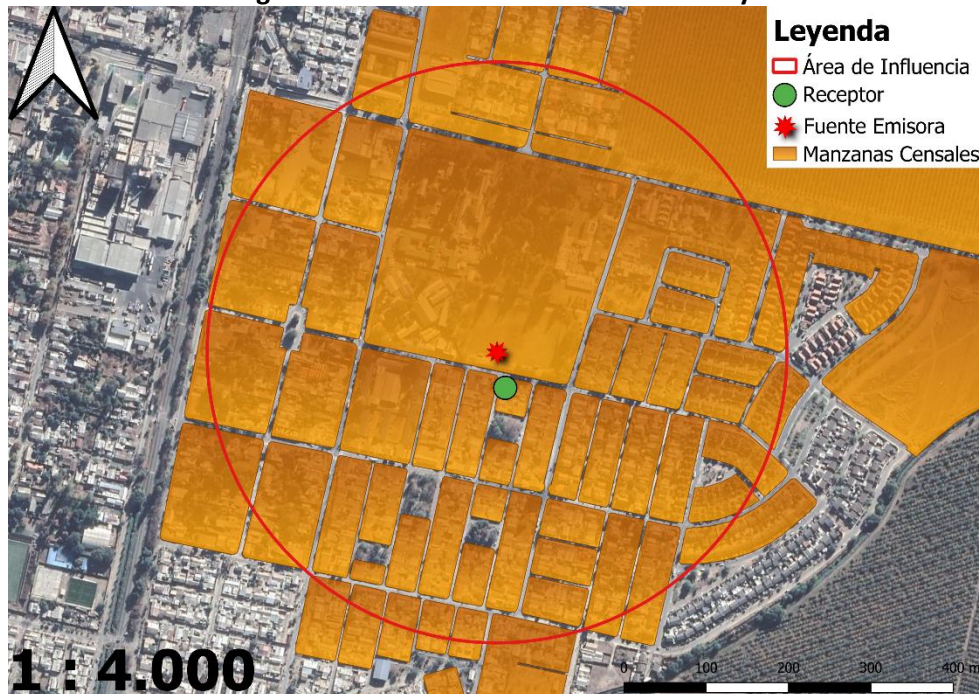

Fuente: Elaboración propia en base a software QGIS 3.20.1 e información georreferenciada del Censo 2017.

81. A continuación, se presenta la información correspondiente a cada manzana censal del AI definida, indicando: ID correspondiente por manzana censal, ID definido para el presente procedimiento sancionatorio (ID PS), sus respectivas áreas totales y número de personas en cada manzana. Asimismo, se indica la cantidad estimada de personas que pudieron ser afectadas, determinada a partir de proporción del AI sobre el área total, bajo el supuesto que la distribución de la población determinada para cada manzana censal es homogénea.

Tabla 2 - Distribución de la Población Correspondiente a Manzanas Censales

IDPS	ID Manzana Censo	Nº de Personas	Área aprox.(m ²)	A. Afectada aprox. (m ²)	% de Afectación aprox.	Afectados aprox.
M1	6106011002001	13	14668,78	6890,32	46,97	6
M2	6106011002002	37	13750,11	12451,15	90,55	34
M3	6106011002003	90	9513,95	9513,95	100,00	90
M4	6106011002004	35	9322,61	9322,61	100,00	35
M5	6106011002005	25	70408,93	70408,93	100,00	25
M6	6106011002006	128	21854,98	20834,97	95,33	122
M7	6106011002007	43	2862,60	2862,60	100,00	43
M8	6106011002008	48	3065,40	3065,40	100,00	48
M9	6106011002009	176	14234,63	2519,95	17,70	31
M10	6106011002015	196	11606,21	11606,21	100,00	196
M11	6106011002016	59	3445,53	3445,53	100,00	59
M12	6106011002017	45	3301,14	3301,14	100,00	45
M13	6106011002018	13	4278,61	2850,29	66,62	9
M14	6106011002500	139	7531,12	1760,13	23,37	32

IDPS	ID Manzana Censo	N° de Personas	Área aprox.(m ²)	A. Afectada aprox. (m ²)	% de Afectación aprox.	Afectados aprox.
M15	6106011002901	22	51725,36	6374,05	12,32	3
M16	6106011004001	103	13643,30	11214,31	82,20	85
M17	6106011004002	55	9947,08	9947,08	100,00	55
M18	6106011004003	19	10960,97	10960,97	100,00	19
M19	6106011004004	62	4844,16	4844,16	100,00	62
M20	6106011004005	82	4795,79	4795,79	100,00	82
M21	6106011004006	21	1630,75	1630,75	100,00	21
M22	6106011004008	27	1976,47	1976,47	100,00	27
M23	6106011004009	94	4746,53	4746,53	100,00	94
M24	6106011004010	30	4279,04	4279,04	100,00	30
M25	6106011004011	35	4613,19	4613,19	100,00	35
M26	6106011004012	53	5565,57	5565,57	100,00	53
M27	6106011004013	40	5309,33	5309,33	100,00	40
M28	6106011004014	107	6224,64	4052,22	65,10	70
M29	6106011004015	38	6285,94	5725,72	91,09	35
M30	6106011004016	26	3353,75	3353,75	100,00	26
M31	6106011004017	90	5579,52	5579,52	100,00	90
M32	6106011004018	24	1549,35	1549,35	100,00	24
M33	6106011004019	95	5564,98	5564,98	100,00	95
M34	6106011004021	59	3842,66	3842,66	100,00	59
M35	6106011004022	83	6213,01	6213,01	100,00	83
M36	6106011004023	72	11582,41	9489,00	81,93	59
M37	6106011004024	80	14315,66	2536,16	17,72	14
M38	6106011004026	7	962,52	962,52	100,00	7
M39	6106011004027	60	3351,50	3351,50	100,00	60
M40	6106011004029	43	2747,29	2747,29	100,00	43
M41	6106011004030	33	3337,54	3337,54	100,00	33
M42	6106011004031	25	3483,72	3483,72	100,00	25
M43	6106011004032	408	39394,25	2248,64	5,71	23
M44	6106011004034	33	2294,20	1483,67	64,67	21
M45	6106011004035	43	2325,09	1573,54	67,68	29
M46	6106011004036	55	3160,87	1502,62	47,54	26
M47	6106011004037	84	4020,90	1190,34	29,60	25
M48	6106011004038	59	4869,88	592,80	12,17	7
M49	6106011005021	259	209042,07	18690,37	8,94	23
M50	6106011005023	41	5653,84	544,93	9,64	4
M51	6106011005024	41	5816,85	306,04	5,26	2
M52	6106011005026	138	30423,26	12280,99	40,37	56
M53	6106011005500	184	7643,91	2106,41	27,56	51

Fuente: Elaboración propia a partir de información de Censo 2017.

82. En consecuencia, de acuerdo a lo presentado en la tabla anterior, el número de personas que se estimó como potencialmente afectadas por la fuente emisora, que habitan en el buffer identificado como AI, es de **2.371 personas**.

83. Por lo tanto, la presente circunstancia será considerada en la determinación de la propuesta de sanción específica aplicable a la infracción.

b.1.3 La importancia de la vulneración al sistema jurídico de protección ambiental (letra i)

84. La importancia de la vulneración al sistema jurídico de protección ambiental es una circunstancia que permite valorar la relevancia que un determinado incumplimiento ha significado para el sistema regulatorio ambiental, más allá de los efectos propios que la infracción ha podido generar. La valoración de esta circunstancia permite que la sanción cumpla adecuadamente su fin preventivo, y que se adecúe al principio de proporcionalidad entre la infracción y la sanción.

85. Cada infracción cometida afecta la efectividad del sistema jurídico de protección ambiental, pero esta consecuencia negativa no tendrá siempre la misma seriedad, sino que dependerá de la norma específica que se ha incumplido, así como la manera en que ha sido incumplida. Al ponderar la importancia de la vulneración al sistema jurídico de protección ambiental se debe considerar aspectos como: el tipo de norma infringida, su rol dentro del esquema regulatorio ambiental, su objetivo ambiental y las características propias del incumplimiento que se ha cometido a la norma.

86. Dado que se trata de una circunstancia que se refiere a la importancia de la norma infringida y las características de su incumplimiento, concurre necesariamente en todos los casos en los cuales la infracción es configurada. Esto se diferencia de las circunstancias que se relacionan con los efectos de la infracción, las que pueden concurrir o no dependiendo de las características del caso.

87. En el presente caso la infracción cometida implica la vulneración de la norma de emisión de ruidos, establecida mediante el Decreto Supremo N° 38, del año 2011, del Ministerio del Medio Ambiente, la cual tiene por objetivo “proteger la salud de la comunidad mediante el establecimiento de niveles máximos de emisión de ruido generados por las fuentes emisoras de ruido que esta norma regula”³⁰. Los niveles máximos de emisión de ruidos se establecen en términos del nivel de presión sonora corregido, medidos en el receptor sensible. Estos límites son diferenciados de acuerdo a la localización del receptor, según la clasificación por zonas establecida en la norma, así como por el horario en que la emisión se constata, distinguiendo horario diurno y nocturno.

88. La relevancia de este instrumento para el sistema regulatorio ambiental chileno, radica en que la emisión de niveles de presión sonora por sobre los límites establecidos en la norma vulnera el objetivo de protección a la salud de la población, de los riesgos propios de la contaminación acústica, encontrándose en todos los casos un receptor expuesto al ruido generado, ocasionándose un riesgo a la salud y potencialmente un detrimento en la calidad de vida de las personas expuestas. Cabe agregar, asimismo, que esta corresponde a la única norma que regula de forma general y a nivel nacional los niveles de ruido a los cuales se expone la comunidad, aplicándose a un gran número de actividades productivas,

³⁰ Artículo N° 1 del D.S. N° 38/2011 del MMA.

comerciales, de esparcimiento y de servicios, faenas constructivas y elementos de infraestructura, que generan emisiones de ruido.

89. En el mismo sentido, y tal como se indicó a propósito de la clasificación de la infracción en el presente procedimiento sancionatorio, solo fue posible constatar por medio del instrumental y metodologías establecidas en la norma de emisión, 3 ocasiones de incumplimiento de la normativa.

90. La importancia de la vulneración a la norma en el caso concreto, se encuentra también determinada por una magnitud de excedencia de 29 decibeles por sobre el límite establecido en la norma en horario nocturno en Zona II, constatada durante la actividad de Fiscalización realizada el 12 de enero de 2019 y la cual fue motivo de la Formulación de Cargos asociada a la resolución Res. Ex. N°1/Rol D-179-2020. Cabe señalar, sin embargo, que dado que la vulneración a la norma de ruidos se encuentra necesariamente asociada a la generación de un riesgo a la salud de las personas, la magnitud de la excedencia en términos de su consideración en el valor de seriedad de la infracción, ha sido ponderada en el marco de la letra a) del art. 40.

b.2. Factores de incremento

91. A continuación, se ponderarán aquellos factores que pueden aumentar el componente de afectación, y que han concurrido en la especie.

b.2.1. Falta de cooperación (letra i)

92. Esta circunstancia evalúa si el infractor ha realizado acciones que han dificultado el esclarecimiento de los hechos imputados, sus circunstancias o sus efectos, así como también la ponderación de otras circunstancias del artículo 40 de la LO-SMA.

93. Algunas de las conductas que se consideran para valorar esta circunstancia son las siguientes: (i) El infractor no ha respondido un requerimiento o solicitud de información; (ii) El infractor ha proveído información incompleta, confusa, contradictoria, sobreabundante o manifiestamente errónea, ya sea presentada voluntariamente, en respuesta a un requerimiento o solicitud de información, o en el marco de una diligencia probatoria; (iii) El infractor no ha prestado facilidades o ha obstaculizado el desarrollo de una diligencia; (iv) El infractor ha realizado acciones impertinentes o manifiestamente dilatorias.

94. En el presente caso, el titular no respondió el requerimiento de información contenido en la Res. Ex. N°002/2019, así como tampoco respondió el requerimiento de información contenido en el Resolvo VIII de la Res. Ex. N°1/ Rol D-179-2020.

95. En virtud de lo anterior, **se configura la presente circunstancia del art. 40 de la LO-SMA, para efectos de aumentar el monto del componente de afectación de la sanción a aplicar.**

b.2.2. Incumplimiento de medidas provisionales pre-procedimentales (letra i)

96. De acuerdo a la letra i) del artículo 40 de la LO-SMA, en cada caso particular, esta Superintendencia podrá incluir otros criterios que, a juicio fundado, se estimen relevantes para la determinación de la sanción en un caso específico. En vista lo anterior, esta circunstancia evalúa si el infractor ha dado cumplimiento a las medidas provisionales pre-procedimentales ordenadas por esta Superintendencia, las cuales se erigen como medidas cautelares dirigidas a frenar efectos inminentes sobre el medio ambiente o a la salud de las personas que los incumplimientos a la normativa ambiental generen.

97. A continuación, se considera para valorar la presente circunstancia, en primer lugar, la **oportunidad** en el cumplimiento de las medidas provisionales ordenadas por la SMA en cuanto a las gestiones previas, ejecución y reporte de estas; en segundo lugar, la **idoneidad** de la materialidad de las medidas y/o acciones contempladas para el efecto; y, en tercer lugar, la **eficacia** de las medidas adoptadas por la titular, atendido el mérito de los antecedentes y circunstancias que llevaron a la SMA a ordenar medidas de esta naturaleza de acuerdo a lo dispuesto en el artículo 48 de la LO-SMA y el artículo 32 de la ley N° 19.880, toda vez que por medio de dicho articulado se permite a esta Superintendencia anticipar y controlar, de forma preventiva y rápida, dichas afectaciones.³¹

98. En la especie, esta SMA ordenó medidas provisionales pre-procedimentales, mediante la Res. Ex. SMA N°157 de fecha 28 de enero de 2020, la cual fue notificada personalmente, con fecha 29 de enero de 2020, por un plazo de 10 (diez) días hábiles, el cual venció con fecha 13 de febrero de 2020. Así, esta SMA realizó una visita inspectiva con el propósito de constatar el grado de cumplimiento de las medidas provisionales y tal como se precisó en el acta de fiscalización levantada para el efecto, a la fecha de la referida fiscalización, no se ha hecho entrega de información o documentos por parte de la I. Municipalidad de Graneros que permitieran verificar las acciones y medidas tomadas por la empresa Cabello y Tapia, a cargo de la iluminación y sonido del evento para las medidas 1 a la 5.

99. En virtud de lo anterior, a juicio de esta Fiscal Instructora y de acuerdo a los antecedentes aportados por la División de Fiscalización y Conformidad Ambiental de la SMA, no resulta posible concluir el cumplimiento de las medidas provisionales ordenadas por esta Superintendencia en atención a que el titular no remitió antecedentes para determinar la efectiva implementación de las medidas, por lo que **se configura la presente circunstancia del art. 40 de la LO-SMA, para efectos de aumentar el monto del componente de afectación de la sanción a aplicar.**

b.3. Factores de disminución

b.3.1. Irreprochable conducta anterior (letra e)

100. La concurrencia de esta circunstancia es ponderada por la SMA en base al examen de los antecedentes disponibles que dan cuenta de la conducta que, en materia ambiental, ha sostenido en el pasado la unidad fiscalizable. Se entiende

³¹ De acuerdo a la ponderación de los siguientes criterios, a señalar: (i) la existencia de un daño inminente al medio ambiente o a la salud de las personas, *periculum in mora*; (ii) la presentación de una solicitud fundada que dé cuenta de la infracción cometida, *fumus boni iuris*; y, (iii) proporcionalidad de las medidas ordenadas, con el propósito de no causar perjuicios de difícil reparación o que violen derechos amparados por la ley.

que el infractor tiene una irreprochable conducta anterior cuando no se encuentra en determinadas situaciones que permiten descartarla, entre las cuales se cuenta la conducta anterior negativa -en los términos descritos anteriormente-, entre otras situaciones señaladas en las Bases Metodológicas para la Determinación de Sanciones Ambientales.

101. En el presente procedimiento sancionatorio no constan antecedentes que permitan descartar una conducta irreprochable anterior, por lo que esto **será considerado como una circunstancia que procede como un factor de disminución del componente de afectación para efectos de la sanción correspondiente a la infracción ya verificada.**

b.4. La capacidad económica del infractor (letra f)

102. La capacidad económica ha sido definida por la doctrina española, a propósito del Derecho Tributario, como la potencialidad económica vinculada a la titularidad y disponibilidad de la riqueza, con la aptitud, la posibilidad real, la suficiencia de un sujeto de derecho para hacer frente a la exigencia de una obligación tributaria concreta por parte de la Administración Pública³². De esta manera, la capacidad económica atiende a la proporcionalidad del monto de una multa con relación a la capacidad económica concreta del infractor.

103. Para la determinación de la capacidad económica de un infractor, esta Superintendencia considera dos criterios: tamaño económico y capacidad de pago. El tamaño económico se asocia al nivel de ingresos anuales, actuales o potenciales del infractor, y normalmente es conocido por esta Superintendencia de forma previa a la aplicación de sanciones, lo cual permite su incorporación en la determinación de sanciones de forma general. Por otra parte, la capacidad de pago tiene relación con la situación financiera específica del infractor en el momento de la aplicación del conjunto de las sanciones pecuniarias determinadas para el caso bajo análisis de acuerdo a las reglas generales, la cual, normalmente no es conocida por esta Superintendencia de forma previa a la determinación de sanciones. Este aspecto es considerado de forma eventual, excepcional y a solicitud expresa del infractor una vez que tome conocimiento de las sanciones respectivas, debiendo proveer la información correspondiente para acreditar que efectivamente se encuentra en situación de dificultad financiera para hacer frente a estas.

104. Las Municipalidades son corporaciones autónomas de derecho público, cuya finalidad es satisfacer las necesidades de la comunidad local y asegurar su participación en el progreso económico, social y cultural de las respectivas comunas. Lo anterior implica que su presupuesto está sometido a la inversión en este fin comunitario, encontrándose comprometido para este objetivo, sin que pueda por lo tanto considerarse que dicho presupuesto es de libre disponibilidad para fines anexos a su quehacer orientado al bien social. En este sentido una municipalidad es susceptible de presentar dificultades para enfrentar eventuales obligaciones económicas no previstas, como lo es el pago de una multa impuesta por otra entidad, lo cual, además, al restar recursos originalmente destinados a un fin social, tiene como consecuencia un perjuicio para la comunidad.

³² CALVO Ortega, Rafael, Curso de Derecho Financiero, I. Derecho Tributario, Parte General, 10ª edición, Thomson-Civitas, Madrid, 2006, p. 52; citado por MASBERNAT Muñoz, Patricio, "El principio de capacidad económica como principio jurídico material de la tributación: su elaboración doctrinal y jurisprudencial en España" Revista Ius et Praxis, Año 16, N° 1, 2010, pp. 303 - 332.

105. En atención a lo anterior, de acuerdo con la magnitud del presupuesto anual de la municipalidad, se evalúa la procedencia de la aplicación de un factor de disminución sobre el componente de afectación de la sanción. El factor de disminución a aplicar se define según la magnitud del presupuesto anual de la municipalidad, de forma análoga a la definición del factor de ajuste que se aplica en el caso de una empresa pública o privada de acuerdo a su tamaño económico, según la clasificación efectuada por el Servicio de Impuestos Internos.

106. Sin perjuicio de lo anterior, como es de público conocimiento, el país se encuentra atravesando una crisis sanitaria causada por la pandemia de coronavirus (COVID-19). Al respecto, el Ministerio de Salud decretó alerta sanitaria por emergencia de salud pública de importancia internacional, mediante D.S. N° 4, de 5 de enero de 2020. Con fecha 11 de marzo de 2020, la Organización Mundial de la Salud calificó el brote de COVID-19 como una pandemia global. Luego, el 18 de marzo de 2020, el Ministerio del Interior declaró estado de excepción constitucional de catástrofe, mediante el D.S. N° 104, de 18 de marzo de 2020, modificado luego por el D.S. N° 106 de 19 de marzo del mismo año. El estado de excepción constitucional de catástrofe fue prorrogado por el Ministerio del Interior mediante el D.S. N° 72 de 11 de marzo de 2021.

107. Es un hecho público y notorio que el manejo sanitario de la pandemia de COVID-19 ha generado restricciones a los derechos de las personas. Estas restricciones significan, en adición a las consecuencias inherentes a la crisis sanitaria, un impacto económico significativo, al afectarse la operación tradicional de las empresas e instituciones gubernamentales, situación que está afectando transversalmente a los distintos actores de la economía nacional, aunque con distinta intensidad según el tamaño económico o giro de los mismos.

108. Así las cosas, resulta necesario que esta Superintendencia internalice los efectos económicos de la pandemia de COVID-19 al ejercer su potestad sancionatoria, en particular en la ponderación del artículo 40, letra f) de la LOSMA, en atención a las consecuencias a que la circunstancia de la pandemia de COVID-19 ha tenido para el normal funcionamiento de las organizaciones.

109. Al respecto, para efectos de cuantificar el impacto de la crisis sanitaria en la actividad de los diferentes actores económicos, se tuvo a la vista la Segunda Encuesta a Empresas ante COVID-19, efectuada por la Cámara Nacional de Comercio, Servicios y Turismo de Chile en el mes de abril de 2020³³, conforme a la cual es posible observar la capacidad de funcionamiento promedio de las empresas, según su tamaño, respecto de su funcionamiento bajo condiciones normales. En base a una proyección de la capacidad de funcionamiento promedio por tamaño de empresa para el periodo abril-diciembre 2020, se establecieron factores de ponderación que tienen por objetivo incorporar los efectos de la crisis, los cuales, de acuerdo a la categoría de tamaño económico del infractor, resultan o no en una disminución adicional al componente de afectación de la sanción.

³³ Disponible en <https://www.cnc.cl/wp-content/uploads/2020/04/Resultados-Segunda-Encuesta-Empresas-ante-COVID19-Abril.pdf>.

110. Para el caso de las Municipalidades, - que también se han visto afectadas por una menor recaudación de ingresos y una asignación imprevista de fondos para poder hacer frente a la pandemia- se considerará la magnitud de los ingresos anuales de la municipalidad, de forma análoga a la definición del factor de ajuste que se aplica en el caso de una empresa pública o privada de acuerdo a su tamaño económico. Cabe señalar que la información de los ingresos anuales municipales disponible por esta Superintendencia corresponde al año 2020, por lo que es posible sostener que ésta comprende los efectos que la pandemia de COVID-19 ha tenido en el funcionamiento de la Municipalidad. Por lo anterior, se considera que no procede efectuar ajustes adicionales a la ponderación del tamaño económico para internalizar en la sanción los efectos de la crisis sanitaria.

111. Por todo lo anterior, en el caso de la Ilustre Municipalidad de Graneros, y en función de sus ingresos municipales en el año 2020, resulta aplicable una reducción de la sanción propuesta en consideración del tamaño económico, sin embargo, **no se considera procedente la aplicación de un factor de disminución** en atención a la pandemia por COVID-19 sobre el componente de afectación de la sanción que corresponda a cada infracción. Para estos efectos, la información de los ingresos municipales fue obtenida a partir del Sistema Nacional de Información Municipal³⁴ de la Subsecretaría de Desarrollo Regional y Administrativo dependiente del Ministerio del Interior y Seguridad Pública.

XI. PROPUESTA DE SANCIÓN O ABSOLUCIÓN

112. En virtud del análisis realizado en el presente Dictamen, y en cumplimiento del artículo 53 de la LO-SMA, se propondrá la siguiente sanción que a juicio de esta Fiscal Instructora corresponde aplicar a la I. Municipalidad de Graneros.

113. Se propone una multa de quince **(15 UTA)** respecto al hecho infraccional consistente en la excedencia de 23 dB(A), 29 dB(A) y 28 dB(A), registrados con fecha 12 de enero de 2019, en horario nocturno, en condición externa, medido en un receptor sensible ubicado en Zona II, que generó el incumplimiento del D.S. N° 38/2011 del MMA.



Monserrat Estruch Ferma
Fiscal Instructora del Departamento de Sanción y Cumplimiento
Superintendencia del Medio Ambiente

DJS / NTR
Rol D-179-2020

³⁴ http://datos.sinim.gov.cl/datos_municipales.php