

DGP

**DICTAMEN DEL PROCEDIMIENTO ADMINISTRATIVO
SANCIONATORIO ROL D-227-2022, SEGUIDO EN
CONTRA DE COMUNIDAD DE COPROPIETARIOS
EDIFICIO ENTRE PARQUES, TITULAR DE “EDIFICIO
ENTRE PARQUES PROVIDENCIA”**

I. MARCO NORMATIVO APLICABLE

Esta Fiscal Instructora ha tenido como marco normativo aplicable el artículo 2° de la Ley N° 20.417, que establece la Ley Orgánica de la Superintendencia del Medio Ambiente (en adelante, “LOSMA”); la Ley N° 19.880, que establece las Bases de los Procedimientos Administrativos que rigen los Actos de los Órganos de la Administración del Estado; la Ley N° 19.300 sobre Bases Generales del Medio Ambiente; el Decreto Supremo N° 38, de 11 de noviembre de 2011, del Ministerio de Medio Ambiente, que establece Norma de Emisión de Ruidos Molestos Generados por Fuentes que indica (en adelante, “D.S. N° 38/2011 MMA; la Resolución Exenta N° 564, de 29 de marzo de 2023, de la Superintendencia del Medio Ambiente, que Fija la Organización Interna de la Superintendencia del Medio Ambiente; la Resolución Exenta N° 752, de 04 de mayo de 2023, de la Superintendencia del Medio Ambiente, que establece el orden de subrogancia para los cargos de la Superintendencia del Medio Ambiente que se indican; la Resolución Exenta N° 491, de 31 de mayo de 2016, de la Superintendencia del Medio Ambiente, que dicta instrucción de carácter general sobre criterios para la homologación de zonas del D.S. N° 38/2011 MMA; la Resolución Exenta N° 85, de 22 de enero de 2018, de la Superintendencia del Medio Ambiente, que Aprueba Bases Metodológicas para la Determinación de Sanciones Ambientales – Actualización (en adelante, “Bases Metodológicas”); y, la Resolución N° 7, de 26 de marzo de 2019, de la Contraloría General de la República, que Fija Normas sobre Exención del Trámite de Toma de Razón.

**II. IDENTIFICACIÓN DEL SUJETO INFRACTOR Y DE
LA UNIDAD FISCALIZABLE**

1. El presente procedimiento administrativo sancionatorio, Rol D-227-2022, fue iniciado en contra de la comunidad de copropietarios Edificio Entre Parques (en adelante, “la titular”), Rol Único Tributario N° 53.317.475-2, titular de Edificio Entre Parques Providencia (en adelante, “la unidad fiscalizable”), ubicado en calle El Vergel N° 2982, comuna Providencia, Región Metropolitana.

III. ANTECEDENTES DE LA PRE-INSTRUCCIÓN

2. Esta Superintendencia del Medio Ambiente (en adelante, “SMA”) recibió la denuncia singularizada en la **Tabla 1**, donde se indicó que se estarían generando ruidos molestos producto de las actividades desarrolladas por la titular. Específicamente, se denuncia el funcionamiento de equipos de ventilación instalados en la azotea de la unidad fiscalizable.



Tabla 1. Denuncias recepcionadas

N°	ID denuncia	Fecha de recepción	Nombre denunciante	Dirección
1	654-XIII-2021 ¹	8 de abril de 2021	Maite Antonia Awad Lobato	

3. Con fecha 26 de abril de 2021, la entonces División de Fiscalización y Conformidad Ambiental derivó al Departamento de Sanción de Cumplimiento, actual División de Sanción de Cumplimiento (DSC), ambos de la SMA, el **Informe de Fiscalización DFZ-2021-940-XIII-NE**, el cual contiene el acta de inspección ambiental de fechas 30 y 31² de marzo de 2021 y sus respectivos anexos. Así, según consta en el Informe, en dicha fecha, un funcionario de la I. Municipalidad de Providencia se constituyó en el domicilio de la denunciante individualizada en la Tabla N° 1, a fin de efectuar la respectiva actividad de fiscalización ambiental, que consta en el señalado expediente de fiscalización.

4. Según indica la Ficha de Evaluación de Niveles de Ruido, se consignó un incumplimiento a la norma de referencia contenida en el D.S. N° 38/2011 MMA. En efecto, la medición realizada desde el Receptor 1, con fecha 30 de marzo de 2021, en las condiciones que indica, durante horario nocturno (21:00 hrs. a 07:00 hrs.), registra una excedencia de **7 dB(A)**. El resultado de dicha medición de ruido se resume en la siguiente tabla:

Tabla 2. Evaluación de medición de ruido

Fecha de la medición	Receptor	Horario de medición	Condición	NPC dB(A)	Ruido de Fondo dB(A)	Zona DS N°38/11	Límite [dB(A)]	Excedencia [dB(A)]	Estado
30 de marzo de 2021	Receptor N° 1	Nocturno	Interna con ventana abierta	52	41	II	45	7	Supera

5. En razón de lo anterior, con fecha 19 de octubre de 2022, la Jefatura de DSC nombró como Fiscal Instructor titular a Monserrat Estruch Ferma y como Fiscal Instructor suplente, a María Paz Córdova Victorero, a fin de investigar los hechos constatados en el informe de fiscalización singularizado; y, asimismo, formular cargos o adoptar todas las medidas que considere necesarias para resguardar el medio ambiente, si a su juicio, existiere mérito suficiente para ello.

IV. INSTRUCCIÓN DEL PROCEDIMIENTO SANCIONATORIO

6. Con fecha 24 de octubre de 2022, mediante **Resolución Exenta N° 1 / Rol D-227-2022**, esta Superintendencia formuló cargos que indica, en contra de la comunidad de copropietarios Edificio Entre Parques, siendo notificada mediante carta certificada, dirigida al titular, siendo recepcionada en la oficina de correos de la comuna de Providencia con fecha 2 de noviembre de 2022, habiéndose entregado en el mismo acto, copia de

¹ Acompaña Oficio N° 1637, de fecha 31 de marzo de 2021, de la I. Municipalidad de Providencia.

² Acta contiene fecha de notificación de la misma al titular.



la “Guía para la presentación de un Programa de Cumplimiento por infracciones a la Norma de Emisión de Ruidos”. Dicho cargo consistió, en lo siguiente:

Tabla 2. Formulación de cargos

N°	Hecho que se estima constitutivo de infracción	Norma que se considera infringida	Clasificación				
1	La obtención, con fecha 30 de marzo de 2021, de un Nivel de Presión Sonora Corregido (NPC) de 52 dB(A) , medición efectuada en horario nocturno, en condición interna con ventana abierta y en un receptor sensible ubicado en Zona II.	<p>D.S. N° 38/2011 MMA, Título IV, artículo 7: <i>“Los niveles de presión sonora corregidos que se obtengan de la emisión de una fuente emisora de ruido, medidos en el lugar donde se encuentre el receptor, no podrán exceder los valores de la Tabla N°1”:</i></p> <p><i>Extracto Tabla N° 1. Art. 7° D.S. N° 38/2011</i></p> <table border="1" data-bbox="695 934 1135 1056"> <thead> <tr> <th>Zona</th> <th>De 21 a 7 horas [dB(A)]</th> </tr> </thead> <tbody> <tr> <td>II</td> <td>45</td> </tr> </tbody> </table>	Zona	De 21 a 7 horas [dB(A)]	II	45	Leves, conforme al numeral 3 del artículo 36 LOSMA.
Zona	De 21 a 7 horas [dB(A)]						
II	45						

7. Cabe hacer presente que la Res. Ex. N° 1 / Rol D-227-2022, requirió de información a la comunidad de copropietarios Edificio Entre Parques, con el objeto de contar con mayores antecedentes en relación al titular de la unidad fiscalizable y al hecho constitutivo de infracción.

8. Que, conforme a lo señalado anteriormente, con fecha 8 de noviembre de 2022, Juan Subercaseaux Tapia, presentó un programa de cumplimiento. Sin embargo, a dicha presentación no se acompañó antecedente alguno que diera cuenta de los poderes de representación que este detentaría respecto del titular para actuar en el presente sancionatorio, razón por la cual, con fecha 12 de diciembre de 2022, se dictó la **Resolución Exenta N° 2 / Rol D-227-2022**, solicitando se acreditara la personería de quien correspondiera. Dicha resolución fue notificada por carta certificada al domicilio del titular, la cual fue recibida en la oficina de Correos de Chile de la comuna de Providencia con fecha 17 de diciembre de 2022.

9. Luego, con fecha 26 de diciembre de 2022, Juan Subercaseaux Tapia, presentó carta conductora, argumentando que conforme al artículo 20 de la ley N° 21.442 y a su calidad de administrador, se encontraba facultado para poder hacer la presentación de un programa de cumplimiento en representación del titular. A dicha presentación acompañó nuevamente los antecedentes presentados con fecha 8 de noviembre de 2022.

10. Con posterioridad, con fecha 11 de enero de 2023, Juan Subercaseaux Tapia, presentó nueva carta conductora, acompañando tres fotografías simples y copias del instrumento “Acta de reunión de comité de administración “Edificio Entre Parques””, de fecha 22 de mayo de 2018.

11. Con fecha 20 de enero de 2023, se dictó la **Resolución Exenta N° 3/ Rol D-227-2022**, por la cual se tuvo por no presentado el programa de cumplimiento, ya que, de los antecedentes presentados, no se pudo concluir fehacientemente las facultades de representación que Juan Subercaseaux Tapia detentaría respecto del titular. En la



misma resolución se levantó la suspensión decretada en el Resuelvo VII de la Res. Ex. N° 1 / Rol D-227-2022, informándose al titular que tendría un plazo de veintiún días hábiles para presentar sus descargos. Dicha resolución fue notificada por carta certificada al domicilio del titular, la cual fue recibida en la oficina de Correos de Chile de la comuna de Providencia con fecha 25 de enero de 2023.

12. En el presente caso, el titular no presentó escrito de descargos dentro del plazo otorgado para tal efecto.

13. Cabe mencionar que, con fecha 14 de febrero de 2023, por razones de organización interna, se procedió a modificar la designación de fiscales instructores en el presente procedimiento, nombrándose en el acta a María Paz Córdova Victorero como Fiscal Instructora titular, y a Monserrat Estruch Ferma como Fiscal Instructora suplente.

14. Finalmente, aquellos antecedentes del presente procedimiento administrativo sancionatorio que no se encuentren singularizados en el presente acto, forman parte del expediente Rol D-227-2022 y pueden ser consultados en la plataforma digital del Sistema Nacional de Información de Fiscalización Ambiental ("SNIFA")³.

V. SOBRE LA CONFIGURACIÓN DE LA INFRACCIÓN

A. Naturaleza de la infracción

15. En primer término, cabe indicar la unidad fiscalizable corresponde a una "*Fuente Emisora de Ruidos*", al tratarse de actividades productivas, de acuerdo a lo establecido en el artículo 6°, números 1 y 13 del D.S. N° 38/2011 MMA. Por lo tanto, se encuentra obligada a dar cumplimiento a los límites máximos permisibles contenidos en esta norma de emisión.

16. Luego, el hecho infraccional que dio lugar al procedimiento sancionatorio, se funda en un hecho objetivo, esto es, el incumplimiento del D.S. N° 38/2011 MMA, conforme fue constado en la actividad de fiscalización efectuada con fecha 7 de junio de 2021, y cuyos resultados se consignan en la respectiva acta de inspección ambiental.

17. Cabe precisar, que dicho hecho infraccional se identifica con el tipo establecido en la letra h), del artículo 35 de la LOSMA, esto es, el incumplimiento de una norma de emisión, en este caso el D.S. N° 38/2011 MMA.

B. Medios Probatorios

18. De modo de dar cumplimiento a lo dispuesto en el inciso segundo del artículo 53 de la LOSMA, en el presente procedimiento sancionatorio se ha contado con los medios de prueba que a continuación se mencionan, los que serán ponderados en la configuración, clasificación y circunstancias del artículo 40 de la LOSMA, siguiendo el sistema de valoración de la prueba de la sana crítica, según lo dispone el artículo 51 de la LOSMA.

³ Disponible en la dirección: <https://snifa.sma.gob.cl>.



Tabla 3. Medios de prueba disponibles en el procedimiento sancionatorio

Medio de prueba	Origen
a. Acta de inspección	Ilustre Municipalidad de Providencia
b. Reporte técnico	Ilustre Municipalidad de Providencia
c. Expediente de Denuncia	SMA

19. Resulta relevante señalar que, respecto a los hechos constatados por funcionarios de la I. Municipalidad de Providencia, que tienen por objeto constatar el incumplimiento de la norma de emisión de ruidos, han sido analizados y validados por la entonces División de Fiscalización y Conformidad Ambiental de esta Superintendencia, a la luz de la metodología contenida en el D.S. N° 38/2011 MMA. Razón por la cual, estos se encuentran lo suficientemente acreditados.

C. Conclusión sobre la configuración de la infracción

20. Considerando lo expuesto anteriormente, y teniendo en cuenta los principios de la lógica, las máximas de la experiencia y los conocimientos científicamente afianzados, corresponde señalar que se tiene por probado el hecho que funda la formulación de cargos contenida en la Res. Ex. N° 1 / D-227-2022, esto es, “[I]a obtención, con fecha 30 de marzo de 2021, de un Nivel de Presión Sonora Corregido (NPC) de 52 dB(A), medición efectuada en horario nocturno, en condición interna con ventana abierta y en un receptor sensible ubicado en Zona II.”.

VI. SOBRE LA CLASIFICACIÓN DE LA INFRACCIÓN

21. Habiéndose configurado la infracción es necesario determinar, a continuación, su clasificación ya sea leve, grave o gravísima, conforme lo dispone el artículo 36 de la LOSMA.

22. En este sentido, en relación con el cargo formulado, se propuso en la formulación de cargos clasificar dicha infracción como leve⁴, considerando que, de manera preliminar, se estimó que no era posible encuadrarlo en ninguno de los casos establecidos por los numerales 1° y 2° del citado artículo 36 de la LOSMA.

23. Al respecto, es de opinión de esta Fiscal Instructora mantener dicha clasificación, debido a que, de los antecedentes aportados al presente procedimiento, no es posible colegir de manera fehaciente que se configure alguna de las causales que permitan clasificar la infracción como gravísima o grave, conforme a lo señalado en el acápite de valor de seriedad de este acto.

24. Por último, es pertinente hacer presente que de conformidad con lo dispuesto en la letra c) del artículo 39 de la LOSMA, las infracciones leves podrán ser objeto de amonestación por escrito o multa de una hasta mil unidades tributarias anuales.

⁴ El artículo 36 N° 3, de la LOSMA, dispone que son infracciones leves los hechos, actos u omisiones que contravengan cualquier precepto o medida obligatoria y que no constituyan infracción gravísima o grave



VII. PONDERACIÓN DE LAS CIRCUNSTANCIAS DEL ARTÍCULO 40 DE LA LOSMA

25. La Superintendencia del Medio Ambiente ha desarrollado un conjunto de criterios que deben ser considerados al momento de ponderar la configuración de estas circunstancias a un caso específico, los cuales han sido expuestos en el documento de las Bases Metodológicas. A continuación, se hará un análisis respecto a la concurrencia de las circunstancias contempladas en el artículo 40 de la LOSMA en el presente caso. En dicho análisis deben entenderse incorporados los lineamientos contenidos en las Bases Metodológicas⁵.

26. A continuación, se expone la ponderación de las circunstancias del artículo 40 LOSMA que corresponde aplicar en el presente caso:

⁵ Disponible en línea en: <https://portal.sma.gob.cl/index.php/publicaciones/>.



Tabla 4. Ponderación de circunstancias del artículo 40 LOSMA

Circunstancias artículo 40 LOSMA		Ponderación de circunstancias	
Beneficio económico	Beneficio económico obtenido con motivo de la infracción (letra c)	0 UTA. Se desarrollará en la Sección VII.A del presente acto.	
Componente de afectación	Valor de seriedad	La importancia del daño causado o del peligro ocasionado (letra a)	Riesgo a la salud de carácter medio , se desarrollará en la Sección VII.B.1.1. del presente acto.
		El número de personas cuya salud pudo afectarse por la infracción (letra b)	390 personas. Se desarrollará en la Sección VII.B.1.2. del presente acto.
		El detrimento o vulneración a un Área Silvestre Protegida del Estado (ASPE) (letra h)	No concurre , en tanto, el establecimiento no se ubica ni afecta un ASPE.
		Importancia de la vulneración al sistema jurídico de protección ambiental (letra i)	La infracción generó una vulneración en una ocasión al D.S. N° 38/2011 MMA. Se desarrollará en la Sección VI.B.1.3. el presente acto.
	Factores de Disminución	Cooperación eficaz (letra i)	No concurre , pues el requerimiento de información no fue evacuado en tiempo y forma.
		Irreprochable conducta anterior (letra e)	Concurre , dado que no existen antecedentes para su descarte.
		Medidas correctivas (letra i)	No concurre , pues no se demostró aplicación de medidas de mitigación de ruidos adoptadas de manera voluntaria de manera posterior a la constatación de la infracción.
		Grado de participación (letra d)	Se descarta pues la atribución de responsabilidad de la infracción es a título de autor.
	Factores de Incremento	La intencionalidad en la comisión de la infracción (letra d)	No concurre , en cuanto no existe información que permitan sostener su aplicación.
		La conducta anterior del infractor (letra e)	No concurre , en cuanto no existen antecedentes que permitan sostener su aplicación.
		Falta de cooperación (letra i)	Concurre , pues no se respondió a ninguno de los ordinales del Resuelvo IX de la Res. Ex. N° 1 / Rol D-227-2022.
		Incumplimiento de MP (letra i)	No aplica , pues no se han ordenado medidas provisionales (tanto pre como procedimentales) el presente procedimiento.



Circunstancias artículo 40 LOSMA		Ponderación de circunstancias
Tamaño económico	La capacidad económica del infractor (letra f)	<p>De la revisión de los antecedentes disponibles en el procedimiento, se concluye que no se cuenta con información de los ingresos anuales del infractor que permita determinar su tamaño económico, razón por la cual, para proceder a su determinación, se debió ponderar un estimando del ingreso anual de la comunidad, a través de un valor estimado de gastos comunes mensuales promedio por copropietario y un número estimado de departamentos.</p> <p>Para lograr dicho estimado, se utilizó información pública disponible vía web⁶, relativa a la geolocalización y fotointerpretación del edificio, como información relativa a la venta y arriendo de propiedades parte del conjunto habitacional. Así, se pudo identificar que Edificio Parques Providencia cuanta con siete (7) pisos, estimándose ocho (8) departamentos por piso (no se considera primer piso para efectos de cálculo de valor de gastos comunes). Además, se estima un costo mensual de gastos comunes por departamento de \$180.000.</p> <p>Conforme a toda la información anteriormente mencionada, se ha podido estimar que la comunidad presenta ingresos anuales por concepto de gastos comunes⁷, entre UF 5.000 y UF 10.000 en el año 2022, situándose en la clasificación Tamaño Pequeña 2, de acuerdo a la clasificación de tamaño económico utilizada por el servicio de impuestos internos.</p>

⁶ En específico, información disponible vía web: <https://earth.google.com/web/search/El+Vergel+2982,+Providencia/@-33.42857439,-70.58976107,642.40578428a,119.05428865d,35y,-32.86101289h,39.30909968t,Or/data=CoYBGlwSVgoIMHg5NjYyY2YwZWYwZTY1MTNmOjB4NzhmOTU1MjU2NWE0YWU2YxIAy6IT1LZAwCFnLPWHwaVRwCobRWwgVmVyZ2VsIDI5ODIsIFByb3ZpZGVuY2lhGAEGASImCiQJyMxZmDOPQMARwYshAgOQQMAZX42zCn3kUcAhyKW-tCDIUcA> [última revisión con fecha 4 de julio de 2023] y https://departamento.mercadolibre.cl/MLC-1397982147-excelente-departamento-el-vergel-providencia-JM#position=2&search_layout=map&type=item&tracking_id=7fa54f7d-25cf-4b43-b575-beb344742325 [última revisión con fecha 4 de julio de 2023].

⁷ Se considera un ingreso mensual promedio de \$180.000 por departamento, referente al pago de gastos comunes. Asimismo, se estima un total de 48 departamentos en edificio.



Circunstancias artículo 40 LOSMA			Ponderación de circunstancias
			En atención al principio de proporcionalidad y a lo descrito anteriormente respecto del tamaño económico de la empresa, se concluye que procede la aplicación de un ajuste para la disminución del componente de afectación de la sanción que corresponda a cada infracción, asociado a la circunstancia de capacidad económica.
	Incumplimiento de PdC	El cumplimiento del programa señalado en la letra r) del artículo 3° (letra g)	No aplica, en atención a que en el presente procedimiento no se ha ejecutado insatisfactoriamente un programa de cumplimiento..



A. El beneficio económico obtenido con motivo de la infracción (letra c), del artículo 40 LOSMA)

27. La configuración y el análisis de los escenarios que se describen a continuación, fueron efectuados considerando la situación existente durante la actividad de medición de ruido efectuada con fecha 30 de marzo de 2021 ya señalada, en donde se registró su máxima excedencia **7 dB(A)** por sobre la norma en horario nocturno en el Receptor N° 1 ubicado en [REDACTED], siendo el ruido emitido por Edificio Entre Parques Providencia.

A.1. Escenario de cumplimiento

28. Este se determina a partir de los costos asociados a las acciones o medidas de mitigación de ruidos que, de haber sido implementadas de forma oportuna, hubiesen posibilitado el cumplimiento de los límites de presión sonora establecidos en el D.S. N° 38/2011 MMA y, por lo tanto, evitado el incumplimiento. Las medidas identificadas como las más idóneas para haber evitado la excedencia de la norma por parte del establecimiento objeto del presente procedimiento y sus respectivos costos son los siguientes:

Tabla 5. Costos de medidas que hubiesen evitado la infracción en un escenario de cumplimiento⁸

Medida	Costo (sin IVA)		Referencia /Fundamento
	Unidad	Monto	
Instalación de silenciadores splitter en los equipos de extracción	UF	650 ⁹	PDC ROL D-051-2017
Costo total que debió ser incurrido	\$	19.084.053	

29. En relación a las medidas y costos señalados anteriormente cabe indicar que éstas se consideraron para la mitigación de los 7 dB(A) de excedencia constatados con fecha 30 de marzo de 2021. La medida de naturaleza mitigadora para implementar en la fuente de ruido identificada como sistemas de climatización (ubicados en la azotea del edificio), es la instalación de silenciadores tipo Splitter, permitiendo la atenuación del ruido generado y evitando la propagación al ambiente de ruidos molestos hacia los receptores sensibles.

30. Bajo un supuesto conservador, se considera que los costos de las medidas de mitigación debieron haber sido incurridos, al menos, de forma previa a la fecha de fiscalización ambiental en la cual se constató la excedencia de la norma, el día 30 de marzo de 2021.

A.2. Escenario de Incumplimiento

31. Este se determina a partir de los costos que han sido incurridos por motivo de la infracción -en este caso, los costos asociados a medidas de

⁸ En el caso de costos en UF, su expresión en pesos se efectúa en base al valor promedio de la UF del mes en que el costo debió ser incurrido.

⁹ Monto calculado en base al valor unitario de 5 UF m² para la instalación silenciador splitter (Valor de referencia splitter PDC-ROL-D-051-2017) y un área calculada a través de fotointerpretación de la azotea del edificio, para 130 m² de insonorización de equipos de climatización.



mitigación de ruidos u otros costos incurridos por motivo de la excedencia de la norma-, y las respectivas fechas o periodos en que estos fueron incurridos.

32. De acuerdo a los antecedentes disponibles en el procedimiento, el titular no ha acreditado la implementación de medidas de naturaleza mitigatoria y, por lo tanto, haber incurrido en algún costo asociado a ellas.

33. Respecto de los costos asociados a la implementación de medidas de mitigación que no han sido ejecutadas a la fecha del presente acto, bajo un supuesto conservador para efectos de la modelación, se considera que estos son incurridos en la fecha estimada de pago de multa, configurando un beneficio económico por el retraso de estos costos hasta dicha fecha.

A.3. Determinación del beneficio económico

34. En la siguiente tabla se resume el origen del beneficio económico, que resulta de la comparación de los escenarios de cumplimiento e incumplimiento, así como también el resultado de la aplicación del método de estimación de beneficio económico utilizado por esta Superintendencia. Para efectos de la estimación, se consideró una fecha de pago de multa al 16 de agosto de 2023, y una tasa de descuento de 5,8 %, estimada en base a información de referencia del rubro de Comunidad Propietarios Habitacional. Atendido que el titular se trata de una comunidad habitacional de copropietarios particulares, es razonable suponer que los recursos no invertidos en el cumplimiento ambiental, se asimilan a un ahorro en el pago de gastos comunes, y, por consiguiente, el costo de oportunidad de dichos recursos corresponde a la rentabilidad que cada uno de los copropietarios obtiene sobre ese ahorro. Dada la diversidad de actividades posibles de los copropietarios y la falta de antecedentes sobre estas, se toma el supuesto de que su costo de oportunidad es, al menos, la tasa de interés bancaria en un depósito a plazo¹⁰. Por otra parte, los valores en UTA se encuentran expresados al valor de la UTA del mes de julio de 2023.

Tabla 7. Resumen de la ponderación de Beneficio Económico

Costo que origina el beneficio	Costos retrasados		Beneficio económico (UTA)
	\$	UTA	
Costos retrasados por la implementación de medidas por motivo de la infracción, de forma posterior a la constatación de esta.	19.084.053	25,1	0,0

¹⁰ Como tasa de interés bancaria de referencia, se estimó pertinente utilizar la tasa de captación promedio del sistema financiero, nominal, en el plazo de 30 a 89 días, en el periodo enero 2021 al presente. El plazo de 30 a 89 días, se consideró que es el más adecuado, puesto que de acuerdo a los datos publicados por el Banco Central, este corresponde al plazo de depósito con mayor monto de operaciones, con un 63,9% (Véase "Estadísticas de tasas de interés del sistema bancario". Estudios Económicos Estadísticos N° 113, julio 2015. Pág. 5.). De acuerdo a los datos publicados por el Banco Central, el valor promedio de los valores mes a mes de las tasas de captación a un plazo de 30 a 89 días, en el periodo enero 2021 a abril de 2023 es de 5,8% (valor promedio anual). Fuente: <https://www.bcentral.cl/web/banco-central/tasas-de-interes-excel>



35. Por lo tanto, **la presente circunstancia no será considerada en la determinación de la propuesta de sanción específica aplicable a la infracción dado que el beneficio económico resultante es cero**¹¹.

B. Componente de Afectación

B.1. Valor de Seriedad

B.1.1 *La importancia del daño causado o del peligro ocasionado (letra a), del artículo 40 LOSMA)*

36. La letra a) del artículo 40 de la LOSMA se vincula a los efectos ocasionados por la infracción cometida, estableciendo dos hipótesis de procedencia: la ocurrencia de un daño o de un peligro atribuible a una o más infracciones cometidas por el infractor.

37. Es importante destacar que el concepto de daño al que alude la letra a) del artículo 40 de la LOSMA, es más amplio que el concepto de daño ambiental del artículo 2 letra e) de la Ley N° 19.300, referido también en los numerales 1 letra a) y 2 letra a) del artículo 36 de la LOSMA. De esta forma, su ponderación procederá siempre que se genere un menoscabo o afectación que sea atribuible a la infracción cometida, se trate o no de un daño ambiental. En consecuencia, se puede determinar la existencia de un daño frente a la constatación de afectación a la salud de las personas y/o menoscabo al medio ambiente, sean o no significativos los efectos ocasionados.

38. En el presente caso, no existen antecedentes que permitan confirmar la generación de un daño producto de la infracción, al no haberse constatado una pérdida, disminución, detrimento o menoscabo al medio ambiente o uno o más de sus componentes, ni afectación a la salud de las personas que sea consecuencia directa de la infracción constatada. Por lo tanto, el daño no está acreditado en el presente procedimiento sancionatorio.

39. En cuanto al concepto de peligro, los tribunales ambientales han indicado que “[d]e acuerdo al texto de la letra a) del artículo 40, existen dos hipótesis diversas que permiten configurarla. La primera de ellas, es de resultado, que exige la concurrencia de un daño; mientras que la segunda, es una hipótesis de peligro concreto, de ahí que el precepto hable de “peligro ocasionado”, es decir, requiere que se haya presentado un riesgo de lesión, más no la producción de la misma.”¹². Vale decir, la distinción que realizan los tribunales entre el daño y el peligro indicados en la letra a) del artículo 40 de la LOSMA, se refiere a que en la primera hipótesis -daño- la afectación debe haberse producido, mientras que en la segunda hipótesis -peligro ocasionado- basta con que exista la posibilidad de una afectación, es decir, un riesgo. Debido a lo

¹¹ En este caso el beneficio económico estimado resulta ser cero debido a que, en el modelo utilizado para la estimación, el efecto de la variación de precios por la inflación (que incide en los costos considerados en cada escenario) resulta ser mayor al efecto que tiene el costo de oportunidad del dinero que no fue desembolsado en el momento debido. Esto ocurre por motivo de los elevados niveles de inflación observados en periodos recientes, que pueden ser mayores a la tasa de descuento utilizada para la estimación.

¹² Iltre. Segundo Tribunal Ambiental, sentencia en causa Rol R-128-2016, de fecha 31 de marzo de 2017 [caso MOP – Embalse Ancoa]



anterior, para determinar el peligro ocasionado, se debe determinar si existió o no un riesgo de afectación.

40. Conforme a lo ya indicado, el Servicio de Evaluación Ambiental (en adelante, “SEA”) definió el concepto de riesgo como la “*probabilidad de ocurrencia del efecto adverso sobre el receptor*”¹³. En este sentido, el mismo organismo indica que, para evaluar la existencia de un riesgo, se deben analizar dos requisitos: a) si existe un peligro¹⁴ y b) si se configura una ruta de exposición que ponga en contacto dicho peligro con un receptor sensible¹⁵, sea esta completa o potencial¹⁶. El SEA ha definido el peligro como “*capacidad intrínseca de una sustancia, agente, objeto o situación de causar un efecto adverso sobre un receptor*”¹⁷. Conforme a lo anterior, para determinar si existe un riesgo, a continuación, se evaluará si en el presente procedimiento los antecedentes permiten concluir que existió un peligro, y luego si existió una ruta de exposición a dicho peligro.

41. En relación al primer requisito relativo a la existencia de un peligro, entendido como capacidad intrínseca de una sustancia, agente, objeto o situación de causar un efecto adverso sobre un receptor, el conocimiento científicamente afianzado ha señalado que los efectos adversos del ruido sobre la salud de las personas, reconocidos por la Organización Mundial de la Salud¹⁸ y otros organismos como la Agencia de Protección Ambiental de EEUU, y el Programa Internacional de Seguridad Química (IPCA), son: efectos cardiovasculares, respuestas hormonales (hormonas de estrés) y sus posibles consecuencias sobre el metabolismo humano y sistema inmune, rendimiento en el trabajo y la escuela, molestia, interferencia en el comportamiento social (agresividad, protestas y sensación de desamparo), interferencia con la comunicación oral, efectos sobre fetos y recién nacidos y efectos sobre la salud mental¹⁹.

42. Ahora bien, respecto al peligro específico del ruido nocturno, se puede señalar que existe evidencia suficiente de sus efectos inmediatos sobre el sueño y calidad de vida y bienestar. Respecto a la calidad del sueño, el ruido nocturno, genera efectos como: despertares nocturnos o demasiado temprano, prolongación del período del comienzo del sueño, dificultad para quedarse dormido, fragmentación del sueño, reducción del período del sueño e incremento de la movilidad media durante el sueño. Respecto a la calidad de vida y bienestar, existe evidencia para efectos como molestias durante el sueño y uso de somníferos y sedantes. También, el ruido nocturno puede afectar condiciones médicas, provocando insomnio (diagnosticado por un profesional médico). Además de efectos directos en el sueño, el ruido durante

¹³ Servicio de Evaluación Ambiental. 2012. “Guía de evaluación de impacto ambiental, riesgo para la salud de la población”. pág. 19. Disponible en línea:

http://www.sea.gob.cl/sites/default/files/migration_files/20121109_GUIA_RIESGO_A_LA_SALUD.pdf

¹⁴ En este punto, debe indicarse que el concepto de “peligro” desarrollado por el SEA se diferencia del concepto desarrollado por los tribunales ambientales de “peligro ocasionado” contenido en la letra a) del artículo 40 de la LOSMA.

¹⁵ Servicio de Evaluación Ambiental. 2012. “Guía de evaluación de impacto ambiental, riesgo para la salud de la población”. pág. 19. Disponible en línea:

http://www.sea.gob.cl/sites/default/files/migration_files/20121109_GUIA_RIESGO_A_LA_SALUD.pdf

¹⁶ Véase Servicio de Evaluación Ambiental. 2012. “Guía de evaluación de impacto ambiental, riesgo para la salud de la población”. Al respecto, una ruta de exposición completa, es la que se configura cuando se presentan todos los elementos enlistados en la página 39 del documento, y una ruta de exposición potencial es aquella a la que le falta uno o más de los elementos indicados, pero respecto de la cual existe información disponible que indica que la exposición es probable.

¹⁷ Ídem.

¹⁸ World Health Organization Regional Office for Europe. Night Noise Guidelines for Europe (2009). WHO Regional Office for Europe Publications. Disponible online en: <http://www.euro.who.int/en/health-topics/environment-and-health/noise/publications/2009/night-noise-guidelines-for-europe>.

¹⁹ Guía OSMAN Andalucía. Ruido y Salud (2010), página 19.



el sueño, provoca: incremento de la presión arterial, de la tasa cardíaca y de la amplitud del pulso, vasoconstricción, cambios en la respiración, arritmias cardíacas, incremento del movimiento corporal y procesos de excitación de los sistemas nervioso central y vegetativo²⁰.

43. Asimismo, la exposición al ruido tiene un impacto negativo en la calidad de vida de las personas por cuanto incide en la generación de efectos emocionales negativos, tales como irritabilidad, ansiedad, depresión, problemas de concentración, agitación y cansancio, siendo mayor el efecto cuanto más prolongada sea la exposición al ruido²¹.

44. Conforme a lo indicado en los considerandos anteriores, el ruido es un agente con la capacidad intrínseca de causar un efecto adverso sobre un receptor, por lo que se configura el primer requisito del riesgo, o sea, el peligro del ruido.

45. Por otra parte, es posible afirmar que la infracción generó un riesgo a la salud de la población, puesto que, en el presente caso, se verificaron los elementos para configurar una ruta de exposición completa²². Lo anterior, debido a que existe una fuente de ruido identificada, se identifica al menos un receptor cierto²³ y un punto de exposición (receptor identificado en la ficha de medición de ruidos como N° 1, de la actividad de fiscalización realizada en el domicilio del receptor) y un medio de desplazamiento, que en este caso es el aire, y las paredes que transfieren las vibraciones. En otras palabras, se puede afirmar que al constatarse la existencia de personas expuestas al peligro ocasionado por el nivel de presión sonora emitida por la fuente, cuyo valor registrado excedió los niveles permitidos por la norma, se configura una ruta de exposición completa y, por tanto, se configura, a su vez, un riesgo.

46. Una vez determinada la existencia de un riesgo, corresponde ponderar su importancia. La importancia alude al rango de magnitud, entidad o extensión de los efectos generados por la infracción, o infracciones, atribuidas al infractor. Esta ponderación permitirá que este elemento sea incorporado en la determinación de la respuesta sancionatoria que realiza la SMA.

47. Al respecto, es preciso considerar que los niveles permitidos de presión sonora establecidos por medio del D.S. N° 38/2011 MMA fueron definidos con el objetivo de proteger la salud de las personas, en base a estudios que se refieren a los límites tolerables respecto del riesgo a la salud que el ruido puede generar. Por tanto, es posible afirmar razonablemente que a mayor nivel de presión sonora por sobre el límite normativo, mayor es la probabilidad de ocurrencia de efectos negativos sobre el receptor, es decir, mayor es el riesgo ocasionado.

²⁰ *Ibíd.*, páginas 22-27.

²¹ *Ibíd.*

²² La ruta de exposición completa se configura cuando todos los siguientes elementos están presentes: Una fuente contaminante, por ejemplo, una chimenea o derrame de combustible; un mecanismo de salida o liberación del contaminante; medios para que se desplace el contaminante, como las aguas subterráneas, el suelo y el subsuelo, el agua superficial, la atmósfera, los sedimentos y la biota, y mecanismos de transporte; un punto de exposición o un lugar específico en el que la población puede entrar en contacto con el contaminante; una vía de exposición por medio de la que los contaminantes se introducen o entran en contacto con el cuerpo (para contaminantes químicos, las vías de exposición son inhalación [p. ej., gases y partículas en suspensión], ingesta [p. ej., suelo, polvo, agua, alimentos] y contacto dérmico [p. ej., suelo, baño en agua]); y una población receptora que esté expuesta o potencialmente expuesta a los contaminantes.

²³ SEA, 2012. Guía de Evaluación de impacto ambiental riesgo para la salud de la población en el SEIA. Concepto de riesgo en el artículo 11 de la Ley N°19.300, página N°20.



48. En este sentido, la emisión de un nivel de presión sonora de 52 dB(A), en horario nocturno, que conllevó una superación respecto del límite normativo de 7 dB(A), corresponde a una emisión superior a este límite, puesto que implica un aumento en un factor multiplicativo de 5,0 en la energía del sonido²⁴ aproximadamente, respecto a aquella permitida para el nivel de ruido tolerado por la norma. Lo anterior da cuenta de la magnitud de la contaminación acústica generada por la actividad del titular.

49. Como ya fue señalado, otro elemento que incide en la magnitud del riesgo es el tiempo de exposición al ruido por parte del receptor. Al respecto, según los casos que esta Superintendencia ha tramitado en sus años de funcionamiento, le permiten inferir que los equipos emisores de ruido tienen un funcionamiento periódico, puntual o continuo²⁵. De esta forma, en base a la información contenida en el acta de fiscalización y denuncias, se ha determinado para este caso un funcionamiento continuo de los equipos emisores, sin embargo, acorde a la constatación de la superación, la exposición al ruido generado por dicho funcionamiento solo superaría el límite normativo durante el horario nocturno, procediéndose al cálculo de la frecuencia de funcionamiento en base a un criterio de horas proyectadas relativas a dicho período horario a un año de funcionamiento de la unidad fiscalizable.

50. En razón de lo expuesto, es posible sostener que la superación de los niveles de presión sonora, sumado a la frecuencia de funcionamiento y por ende la exposición al ruido constatada durante el procedimiento sancionatorio, permite inferir que **efectivamente se ha acreditado un riesgo a la salud de carácter medio, y, por lo tanto, será considerado en esos términos en la determinación de la sanción específica.**

B.1.2 El número de personas cuya salud pudo afectarse por la infracción (letra b), del artículo 40 LOSMA)

51. Mientras en la letra a) se pondera la importancia del peligro concreto –riesgo– ocasionado por la infracción, esta circunstancia introduce un criterio numérico de ponderación, que recae exclusivamente sobre la cantidad de personas que podrían haber sido afectadas en base al riesgo que se haya determinado en función de la ponderación de la letra a). Si bien los antecedentes acompañados en el presente procedimiento han permitido constatar la existencia de peligro para la salud de las personas, esta circunstancia del artículo 40 de la LOSMA no requiere que se produzca un daño o afectación, sino solamente la posibilidad de afectación asociada a un riesgo a la salud sea este significativo o no.

52. El razonamiento expuesto en el párrafo precedente ha sido corroborado por la Excelentísima Corte Suprema, en sentencia de fecha 04 de junio de 2015, dictada en autos caratulados “Sociedad Eléctrica Santiago S.A contra Superintendencia del Medio Ambiente”, Rol N° 25931-2014, disponiendo: “a juicio de estos sentenciadores, no requiere probar que se haya afectado la salud de las personas, sino que debe establecerse la posibilidad de la afectación, cuestión que la SMA realizó en monitoreos nocturnos en

²⁴Canadian Centre for Occupational Health and Safety. Disponible en línea en: https://www.ccohs.ca/oshanswers/phys_agents/noise_basic.html

²⁵ Por **funcionamiento puntual** se entiende aquellas actividades que se efectúan una vez o más, pero que no se realizan con periodicidad. Por **funcionamiento periódico**, se entenderá aquellas actividades que se realizan en intervalos regulares de tiempo o con cierta frecuencia, descartando una frecuencia de funcionamiento puntual o continua. Finalmente, por **funcionamiento continuo**, se refiere a aquellos equipos, maquinarias, entre otros, que funcionan todo el tiempo.



que quedó establecido la superación de los niveles establecidos en el Decreto Supremo N° 146 del año 1997”.

53. Con el objeto de determinar el número de eventuales afectados por los ruidos emitidos desde la fuente emisora, se procedió a evaluar el número de habitantes que se ven potencialmente afectados debido a las emisiones de dicha fuente. Para lo anterior se procedió, en primera instancia, a establecer un Área de Influencia (en adelante, “AI”) de la fuente de ruido, considerando que ésta se encuentra en una Zona II.

54. Para determinar el AI, se consideró el hecho que la propagación de la energía sonora se manifiesta en forma esférica, así como su correspondiente atenuación con la distancia, la que indica que al doblarse la distancia se disminuye 6 dB(A) la presión sonora. Para lo anterior, se utilizó la expresión que determina que la amplitud del nivel de presión del sonido emitido desde una fuente puntual es, en cada punto, inversamente proporcional a la distancia de la fuente.

55. Del mismo, modo considerando que también existen fenómenos físicos que afectarían la propagación del sonido, atenuándola como por ejemplo, la divergencia geométrica, la reflexión y la difracción en obstáculos sólidos, y la refracción y la formación de sombras por los gradientes de viento y temperatura; debido principalmente a que las condiciones del medio de propagación del sonido no son ni homogéneas ni estables; y dado el conocimiento empírico adquirido por esta SMA en sus años de funcionamiento, a través de cientos de casos analizados de infracciones al D.S. N° 38/2011 MMA, le han permitido actualizar su estimación del AI, incorporando un factor de atenuación ($Fa_{(\Delta L)}$) del radio del AI orientado a aumentar la representatividad del número de personas afectadas en función de las denuncias presentadas ante esta Superintendencia. En base a lo anterior, la fórmula actualizada a utilizar, para la determinación del número de personas, corresponde a:

$$L_p = L_x - 20 \log_{10} \frac{r}{r_x} - Fa_{(\Delta L)} \text{ db}^{26}$$

Donde,

L_x : Nivel de presión sonora medido.

r_x : Distancia entre fuente emisora y receptor donde se constata excedencia.

L_p : Nivel de presión sonora en cumplimiento de la normativa.

r : Distancia entre fuente emisora y punto en que se daría cumplimiento a la normativa (radio del AI).

Fa : Factor de atenuación.

ΔL : Diferencia entre Nivel de Presión Sonora medido y Nivel de Presión Sonora en cumplimiento normativo.

56. En base a lo anterior, considerando el máximo registro obtenido desde el receptor sensible el día 30 de marzo de 2021, que corresponde a 7 dB(A) y la distancia lineal que existe entre la fuente de ruido y el receptor en donde se constató excedencia de la normativa, se obtuvo un radio del AI aproximado de 65,8 metros desde la fuente emisora.

²⁶ Fórmula de elaboración propia, basada en la “Atenuación del ruido con la distancia”. Harris, Cyril, Manual para el control de ruido Instituto de estudios de administración local, Madrid, 1977. Página 74.



57. En segundo término, se procedió entonces a interceptar dicha AI con la información de la cobertura georreferenciada de las manzanas censales²⁷ del Censo 2017²⁸, para la comuna de Providencia, en la Región Metropolitana, con lo cual se obtuvo el número total de personas existentes en cada una de las intersecciones entre las manzanas censales y el AI, bajo el supuesto que la distribución de la población determinada para cada manzana censal es homogénea, tal como se presenta en la siguiente imagen:

Imagen 1. Intersección manzanas censales y AI

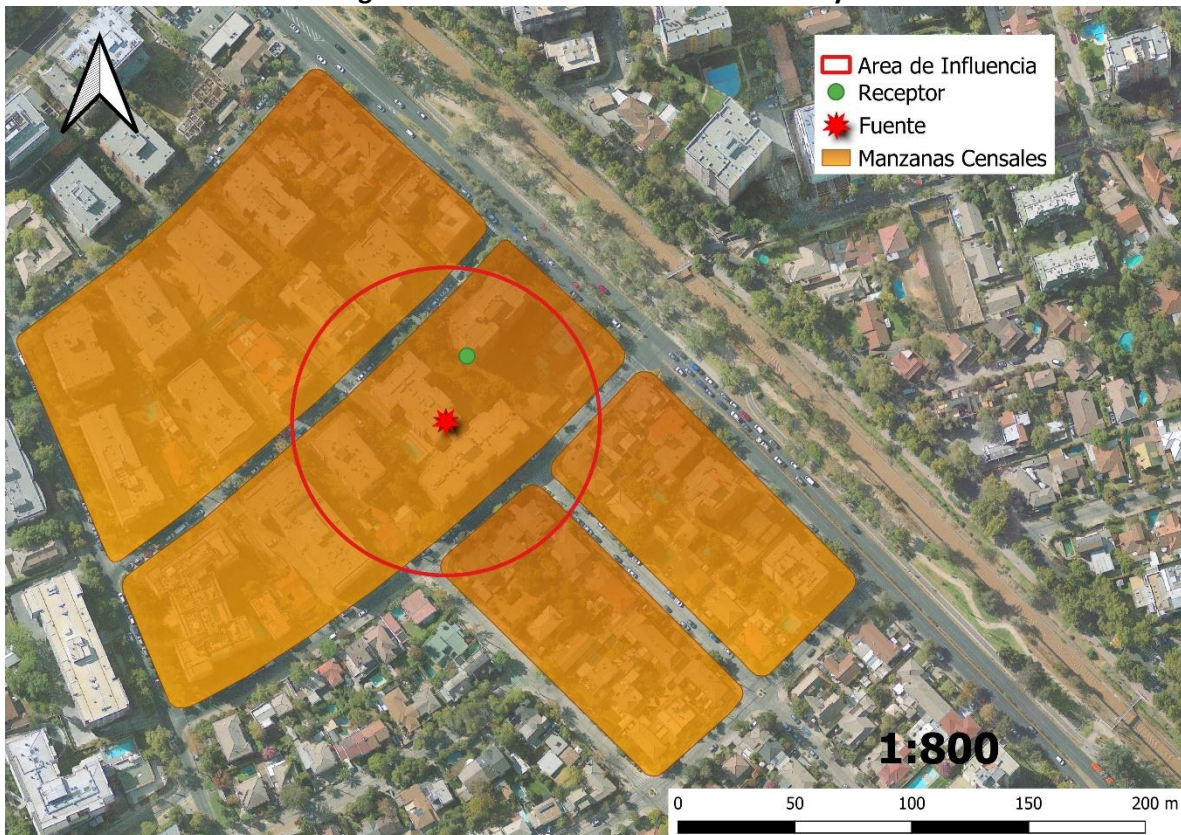

Fuente: Elaboración propia en base a software QGIS 3.26.3 e información georreferenciada del Censo 2017.

58. A continuación, se presenta la información correspondiente a cada manzana censal del AI definida, indicando: ID correspondiente por manzana censal, ID definido para el presente procedimiento sancionatorio (ID PS), sus respectivas áreas totales y número de personas en cada manzana. Asimismo, se indica la cantidad estimada de personas que pudieron ser afectadas, determinada a partir de proporción del AI sobre el área total, bajo el supuesto que la distribución de la población determinada para cada manzana censal es homogénea.

Tabla 8. Distribución de la Población Correspondiente a Manzanas Censales

IDPS	ID Manzana Censo	N° de Personas	Área aprox.(m ²)	A. Afectada aprox. (m ²)	% de Afectación aprox.	Afectados aprox.
M1	13123041010002	721	20041,102	1450,043	7,235	52
M2	13123041010003	578	16531,796	9062,109	54,816	317
M3	13123041010005	196	7903,788	394,345	4,989	10
M4	13123041010006	77	7248,246	1023,675	14,123	11

²⁷ Manzana censal: unidad geográfica básica con fines estadísticos que conforman zonas censales en áreas urbanas. Contiene un grupo de viviendas contiguas o separadas, edificios, establecimientos y/o predios, delimitados por rasgos geográficos, culturales y naturales.

²⁸ <http://www.censo2017.cl/servicio-de-mapas/>



Fuente: *Elaboración propia a partir de información de Censo 2017.*

59. En consecuencia, de acuerdo con lo presentado en la tabla anterior, el número de personas que se estimó como potencialmente afectadas por la fuente emisora, que habitan en el buffer identificado como AI, es de **390 personas**.

60. Por lo tanto, **la presente circunstancia será considerada en la determinación de la sanción específica aplicable a la infracción.**

B.1.3 La importancia de la vulneración al sistema jurídico de protección ambiental (letra i), del artículo 40 LOSMA)

61. La importancia de la vulneración al sistema jurídico de protección ambiental es una circunstancia que permite valorar la relevancia que un determinado incumplimiento ha significado para el sistema regulatorio ambiental, más allá de los efectos propios que la infracción ha podido generar. La valoración de esta circunstancia permite que la sanción cumpla adecuadamente su fin preventivo, y que se adecúe al principio de proporcionalidad entre la infracción y la sanción.

62. Cada infracción cometida afecta la efectividad del sistema jurídico de protección ambiental, pero esta consecuencia negativa no tendrá siempre la misma seriedad, sino que dependerá de la norma específica que se ha incumplido, así como la manera en que ha sido incumplida. Al ponderar la importancia de la vulneración al sistema jurídico de protección ambiental se debe considerar aspectos como: el tipo de norma infringida, su rol dentro del esquema regulatorio ambiental, su objetivo ambiental y las características propias del incumplimiento que se ha cometido a la norma.

63. Dado que se trata de una circunstancia que se refiere a la importancia de la norma infringida y las características de su incumplimiento, concurre necesariamente en todos los casos en los cuales la infracción es configurada. Esto se diferencia de las circunstancias que se relacionan con los efectos de la infracción, las que pueden concurrir o no dependiendo de las características del caso.

64. En el presente caso la infracción cometida implica la vulneración de la norma de emisión de ruidos, establecida mediante el D.S. N° 38/2011 MMA, la cual, de acuerdo con su artículo primero, tiene por objetivo *“proteger la salud de la comunidad mediante el establecimiento de niveles máximos de emisión de ruido generados por las fuentes emisoras de ruido que esta norma regula”*. Los niveles máximos de emisión de ruidos se establecen en términos del nivel de presión sonora corregido, medidos en el receptor sensible. Estos límites son diferenciados de acuerdo con la localización del receptor, según la clasificación por zonas establecida en la norma, así como por el horario en que la emisión se constata, distinguiendo horario diurno y nocturno.

65. La relevancia de este instrumento para el sistema regulatorio ambiental chileno radica en que la emisión de niveles de presión sonora por sobre los límites establecidos en la norma vulnera el objetivo de protección a la salud de la población, de los riesgos propios de la contaminación acústica, encontrándose en todos los casos un receptor expuesto al ruido generado, ocasionándose un riesgo a la salud y potencialmente un detrimento en la calidad de vida de las personas expuestas. Cabe agregar, asimismo, que esta corresponde a la única norma que regula de forma general y a nivel nacional los niveles de ruido a



los cuales se expone la comunidad, aplicándose a un gran número de actividades productivas, comerciales, de esparcimiento y de servicios, faenas constructivas y elementos de infraestructura, que generan emisiones de ruido.

66. En el mismo sentido, solo fue posible constatar por medio del instrumental y metodologías establecidas en la norma de emisión, **una ocasión** de incumplimiento de la normativa –imputado en la formulación de cargos–, cuya importancia se ve determinada por la magnitud de excedencia de **siete decibeles** por sobre el límite establecido en la norma en horario nocturno en Zona II, constatado con fecha 30 de marzo de 2021. No obstante lo anterior, dado que la vulneración a la norma de ruidos se encuentra necesariamente asociada a la generación de un riesgo a la salud de las personas, la magnitud de la excedencia en términos de su consideración en el valor de seriedad de la infracción, ha sido ponderada en el marco de la letra a) del artículo 40 de la LOSMA.

VIII. PROPUESTA DE SANCIÓN O ABSOLUCIÓN

67. En virtud del análisis realizado en el presente Dictamen, y en cumplimiento del artículo 53 de la LOSMA, se propondrá la siguiente sanción que a juicio de esta Fiscal Instructora corresponde aplicar a la comunidad de copropietarios Edificio Entre Parques.

68. Se propone una multa de una coma tres unidades tributarias anuales (**1,3 UTA**) respecto al hecho infraccional consistente en la excedencia de 7 dB(A), registrado con fecha 30 de marzo de 2021, en horario nocturno, en condición interna con ventana abierta, medido en un receptor sensible ubicado en Zona II, que generó el incumplimiento del D.S. N° 38/2011 MMA.



María Paz Cordova Victorero
Fiscal Instructora – División de Sanción y Cumplimiento
Superintendencia del Medio Ambiente

JCS/MPF
Rol D-227-2022

