

DGP

**DICTAMEN DEL PROCEDIMIENTO ADMINISTRATIVO
SANCIONATORIO ROL D-001-2023, SEGUIDO EN
CONTRA DE IMPORTADORA EXPORTADORA
COMERCIALIZADORA Y DISTRIBUIDORA HOUSE
LIMITADA, TITULAR DE “ASERRADERO AUSTRAL”**

I. MARCO NORMATIVO APLICABLE

Esta Fiscal Instructora ha tenido como marco normativo aplicable el artículo 2° de la Ley N° 20.417, que establece la Ley Orgánica de la Superintendencia del Medio Ambiente (en adelante, “LOSMA”); la Ley N° 19.880, que establece las Bases de los Procedimientos Administrativos que rigen los Actos de los Órganos de la Administración del Estado; la Ley N° 19.300 sobre Bases Generales del Medio Ambiente; el Decreto Supremo N° 38, de 11 de noviembre de 2011, del Ministerio de Medio Ambiente, que establece Norma de Emisión de Ruidos Molestos Generados por Fuentes que indica (en adelante, “D.S. N° 38/2011 MMA”); la Resolución Exenta N° 564, de 29 de marzo de 2023, de la Superintendencia del Medio Ambiente, que Fija la Organización Interna de la Superintendencia del Medio Ambiente; en la Resolución Exenta RA 119123/152/2023, de 30 de octubre de 2023, de la Superintendencia del Medio Ambiente, que Nombra Jefe de División de Sanción y Cumplimiento; en la Resolución Exenta N° 491, de 31 de mayo de 2016, de la Superintendencia del Medio Ambiente, que dicta instrucción de carácter general sobre criterios para la homologación de zonas del D.S. N° 38/2011 MMA; la Resolución Exenta N° 85, de 22 de enero de 2018, de la Superintendencia del Medio Ambiente, que Aprueba Bases Metodológicas para la Determinación de Sanciones Ambientales – Actualización (en adelante, “Bases Metodológicas”); y, la Resolución N° 7, de 26 de marzo de 2019, de la Contraloría General de la República, que Fija Normas sobre Exención del Trámite de Toma de Razón.

**II. IDENTIFICACIÓN DEL SUJETO INFRACTOR Y DE
LA UNIDAD FISCALIZABLE**

1. El presente procedimiento administrativo sancionatorio, Rol D-001-2023, fue iniciado en contra de Importadora, Exportadora, Comercializadora y Distribuidora House Limitada (en adelante, “la titular”), Rol Único Tributario N° 77.252.016-6, titular de “Aserradero Austral” (en adelante, e indistintamente, “el establecimiento”, “el recinto” o “la unidad fiscalizable”), ubicado en Chamiza Km 11, parcela N° 24, comuna Puerto Montt, Región de los Lagos.

III. ANTECEDENTES DE LA PRE-INSTRUCCIÓN

2. Esta Superintendencia del Medio Ambiente (en adelante, “SMA”) recibió la denuncia singularizada en la **Tabla 1**, donde se indicó que se estarían generando ruidos molestos producto de las actividades desarrolladas por la titular. Específicamente, se denuncian ruidos asociados a sierras de corte, asociados al funcionamiento de un Aserradero.



Tabla 1. Denuncias recepcionadas

N°	ID denuncia	Fecha de recepción	Nombre denunciante	Dirección
1	553-X-2021	31 de diciembre de 2021	Fernando Rodolfo Ponce Urrea	

3. Fernando Ponce Urrea acompañó a su denuncia un video de elaboración propia, en el cual se muestra una pared y se escuchan ruidos asociados a corte.

4. Con fecha 24 de octubre de 2022, la entonces División de Fiscalización y Conformidad Ambiental derivó al entonces Departamento de Sanción de Cumplimiento, actual División de Sanción de Cumplimiento (en adelante, "DSC"), todos de la SMA, el **Informe de Fiscalización DFZ-2022-1045-X-NE**, el cual contiene el acta de inspección ambiental de fecha 20 de octubre de 2022 y sus respectivos anexos. Así, según consta en el Informe, en dicha fecha, fiscalizadores de esta Superintendencia se constituyeron en el domicilio del denunciante individualizado en la Tabla N° 1, a fin de efectuar la respectiva actividad de fiscalización ambiental, que consta en el señalado expediente de fiscalización.

5. Según indica la Ficha de Evaluación de Niveles de Ruido, se consignó un incumplimiento a la norma de referencia contenida en el D.S. N° 38/2011 MMA. En efecto, la medición realizada en el Receptor N°1-1, con fecha 20 de octubre de 2022, en las condiciones que indica, en horario diurno (07:00 hrs. a 21:00 hrs.), registró una excedencia de **14 dB(A)**. El resultado de dicha medición de ruido se resume en la siguiente tabla:

Tabla 2. Evaluación de medición de ruido

Fecha de la medición	Receptor	Horario de medición	Condición	NPC dB(A)	Ruido de Fondo dB(A)	Zona DS N°38/11	Límite [dB(A)]	Excedencia [dB(A)]	Estado
20 de octubre de 2022	Receptor N° 1 - 1	Diurno	Externa	66	42	Rural	52	14	Supera

6. En razón de lo anterior, con fecha 4 de enero de 2023, la Jefatura de DSC nombró como Fiscal Instructora titular a Monserrat Estruch Ferma y como Fiscal Instructora suplente, a María Paz Córdova Victoreo, a fin de investigar los hechos constatados en el informe de fiscalización singularizado; y, asimismo, formular cargos o adoptar todas las medidas que considere necesarias para resguardar el medio ambiente, si a su juicio, existiere mérito suficiente para ello.

IV. INSTRUCCIÓN DEL PROCEDIMIENTO SANCIONATORIO

7. Con fecha 10 de enero de 2023, mediante **Resolución Exenta N° 1 / Rol D-001-2023**, esta Superintendencia formuló cargos que indica, en contra de la titular, siendo notificada en forma personal con fecha 19 de enero de 2023, por un funcionario de esta Superintendencia, habiéndose entregado en el mismo acto, copia de la "*Guía para la presentación de un Programa de Cumplimiento por infracciones a la Norma de Emisión de Ruidos*". Dicho cargo formulado consistió en lo siguiente:



Tabla 2. Formulación de cargos

N°	Hecho que se estima constitutivo de infracción	Norma que se considera infringida	Clasificación
1	La obtención, con fecha 20 de octubre de 2022, de un Nivel de Presión Sonora Corregido (NPC) de 66 dB(A), en medición efectuada en horario diurno, en condición externa, en un receptor sensible ubicado en Zona Rural.	<p>D.S. N° 38/2011 MMA, Título IV, artículo 9:</p> <p><i>“Para zonas rurales se aplicará como nivel máximo permisible de presión sonora corregido (NPC), el menor entre:</i></p> <p>a) Nivel de ruido de fondo +10 dB (A).</p> <p>b) NPC para Zona III de la tabla 1.</p> <p><i>Este criterio se aplicará tanto para el periodo diurno como nocturno, de forma separada.”.</i></p>	<p>Leve, conforme al numeral 3 del artículo 36 LOSMA.</p>

8. Cabe hacer presente que la Res. Ex. N° 1 / Rol D-001-2023, también requirió información a la titular, con el objeto de contar con mayores antecedentes en relación al titular de la unidad fiscalizable y al hecho constitutivo de infracción.

9. Con fecha 27 de enero de 2023, Felipe Bustamante Pomareda, en representación de la titular, solicitó reunión de asistencia al cumplimiento, acompañando a dicha presentación la carpeta tributaria electrónica personalizada del titular y documentación por la cual acreditó su personería para actuar en nombre del titular.

10. Dicha reunión se llevó a cabo de manera telemática, con fecha 2 de febrero de 2023, como consta en acta levantada al efecto.

11. Por su parte, con fecha 7 de febrero de 2023, Felipe Bustamante Pomareda, en representación de la titular, presentó un programa de cumplimiento, acompañando la documentación pertinente.

12. Luego, con fecha 14 de febrero de 2023, por razones de organización interna, se procedió a la modificación en la designación de los fiscales instructores del presente procedimiento, nombrándose a María Paz Córdova Victorero como Fiscal Instructora titular, y a Monserrat Estruch Ferma como Fiscal Instructora suplente.

13. Posteriormente, con fecha 4 de mayo de 2023, mediante la **Res. Ex. N° 2/Rol D-001-2023**, esta Superintendencia rechazó el programa de cumplimiento presentado con fecha 7 de febrero de 2023, por no haber dado cumplimiento a los criterios de aprobación establecidos en el artículo 9 del Reglamento, e indicados en la señalada resolución. Además, dicha resolución tuvo presente la casilla de correo electrónico indicada para próximas notificaciones y el poder de representación de Felipe Bustamante Pomareda respecto de la titular.

14. Dicha resolución fue notificada por correo electrónico al titular, con fecha 9 de mayo de 2023.

15. Posteriormente, con fecha 15 de mayo de 2023, mediante carta conductora, la titular solicitó un plazo para el traslado de unidad fiscalizable,



acompañando una serie de antecedentes. Dicha carta se tuvo presente mediante Res. Ex. N° 3 / Rol D-001-2023, de fecha 7 de noviembre de 2023, notificada con igual fecha al titular mediante correo electrónico. En dicho acto, se rechazó la solicitud del titular, toda vez que la oportunidad para la proposición de dicha clase de medidas se encuentra radicada para otras etapas del proceso y el titular no presentó antecedentes que dieran cuenta de una real intención de efectuar la mudanza.

16. Cabe indicar que, habiendo transcurrido el plazo para el efecto, el titular no presentó escrito de descargos.

17. Finalmente, aquellos antecedentes del presente procedimiento sancionatorio que no se encuentren singularizados en el presente acto, forman parte del expediente Rol D-001-2023 y pueden ser consultados en la plataforma digital del Sistema Nacional de Información de Fiscalización Ambiental ("SNIFA")¹.

V. SOBRE LA CONFIGURACIÓN DE LA INFRACCIÓN

A. Naturaleza de la infracción

18. En primer término, cabe indicar la unidad fiscalizable corresponde a una "*Fuente Emisora de Ruidos*", al tratarse de actividades productivas, de acuerdo a lo establecido en el artículo 6°, números 1 y 13 del D.S. N° 38/2011 MMA. Por lo tanto, se encuentra obligada a dar cumplimiento a los límites máximos permisibles contenidos en esta norma de emisión.

19. Luego, el hecho infraccional que dio lugar al procedimiento sancionatorio, se funda en un hecho objetivo, esto es, el incumplimiento del D.S. N° 38/2011 MMA, conforme fue constado en la actividad de fiscalización efectuada con fecha 20 de octubre de 2022, y cuyos resultados se consignan en la respectiva acta de inspección ambiental.

20. Cabe precisar que, dicho hecho infraccional se identifica con el tipo establecido en la letra h), del artículo 35 de la LOSMA, esto es, el incumplimiento de una norma de emisión, en este caso el D.S. N° 38/2011 MMA.

B. Medios Probatorios

21. De modo de dar cumplimiento a lo dispuesto en el inciso segundo del artículo 53 de la LOSMA, en el presente procedimiento sancionatorio se ha contado con los medios de prueba que a continuación se mencionan, los que serán ponderados en la configuración, clasificación y circunstancias del artículo 40 de la LOSMA, siguiendo el sistema de valoración de la prueba de la sana crítica, según lo dispone el artículo 51 de la LOSMA.

Tabla 3. Medios de prueba disponibles en el procedimiento sancionatorio

Medio de prueba	Origen
a. Acta de inspección	SMA
b. Reporte técnico	SMA
c. Expediente de Denuncia	SMA
Otros antecedentes acompañados durante el procedimiento	

¹ Disponible en la dirección: <https://snifa.sma.gob.cl>.



Medio de prueba	Origen
d. Certificado de Estatuto Actualizado del Registro de Empresas y Sociedades, de la sociedad Importadora, Exportadora, Comercializadora y Distribuidora House Limitada	Titular, al momento de solicitar reunión de asistencia al cumplimiento.
e. Carpeta tributaria electrónica	Titular, al momento de solicitar reunión de asistencia al cumplimiento.
f. Carta conductora	Titular, con fecha 15 de mayo de 2023
g. Dos fotografías simples de la unidad fiscalizable	Titular, junto a su presentación de fecha 15 de mayo de 2023
h. Copia de sentencia de fecha 4 de mayo de 2023, dictada por la Tercera Sala de la Excelentísima Corte Suprema, en causa Rol N° 133178-2022	Titular, junto a su presentación de fecha 15 de mayo de 2023

22. Respecto de los hechos constatados por funcionario que detente la calidad de ministro de fe, regirá lo dispuesto en el artículo 8 de la LOSMA, es decir, respecto de estos existe una presunción legal.

23. En seguida, se releva que todos los antecedentes mencionados, los cuales tienen por objetivo constatar el incumplimiento de la norma de emisión de ruidos, han sido analizados y validados por la División de Fiscalización de esta Superintendencia, a la luz de la metodología contenida en el D.S. N° 38/2011 MMA.

C. Conclusión sobre la configuración de la infracción

24. Considerando lo expuesto anteriormente, y teniendo en cuenta los principios de la lógica, las máximas de la experiencia y los conocimientos científicamente afianzados, se tiene por probado el hecho que funda la formulación de cargos contenida en la Res. Ex. N° 1 / D-001-2023, esto es, “[l]a obtención, con fecha 20 de octubre de 2022, de un Nivel de Presión Sonora Corregido (NPC) de 66 dB(A), en medición efectuada en horario diurno, en condición externa, en un receptor sensible ubicado en Zona Rural.”.

VI. SOBRE LA CLASIFICACIÓN DE LA INFRACCIÓN

25. Habiéndose configurado la infracción es necesario determinar, a continuación, su clasificación ya sea leve, grave o gravísima, conforme lo dispone el artículo 36 de la LOSMA.

26. En este sentido, en relación con el cargo formulado, se propuso en la formulación de cargos clasificar dicha infracción como leve², considerando que, de manera preliminar, se estimó que no era posible encuadrarlo en ninguno de los casos establecidos por los numerales 1° y 2° del citado artículo 36 de la LOSMA.

27. Al respecto, es de opinión de esta Fiscal Instructora mantener dicha clasificación, debido a que, de los antecedentes aportados al presente procedimiento, no es posible colegir de manera fehaciente que se configure alguna de las causales

² El artículo 36 N° 3, de la LOSMA, dispone que son infracciones leves los hechos, actos u omisiones que contravengan cualquier precepto o medida obligatoria y que no constituyan infracción gravísima o grave



que permitan clasificar la infracción como gravísima o grave, conforme a lo señalado en el acápite de valor de seriedad de este acto.

28. Por último, es pertinente hacer presente que de conformidad con lo dispuesto en la letra c) del artículo 39 de la LOSMA, las infracciones leves podrán ser objeto de amonestación por escrito o multa de una hasta mil unidades tributarias anuales.

VII. PONDERACIÓN DE LAS CIRCUNSTANCIAS DEL ARTÍCULO 40 DE LA LOSMA

29. La Superintendencia del Medio Ambiente ha desarrollado un conjunto de criterios que deben ser considerados al momento de ponderar la configuración de estas circunstancias a un caso específico, los cuales han sido expuestos en el documento de las Bases Metodológicas. A continuación, se hará un análisis respecto a la concurrencia de las circunstancias contempladas en el artículo 40 de la LOSMA en el presente caso. En dicho análisis deben entenderse incorporados los lineamientos contenidos en las Bases Metodológicas³.

30. A continuación, se expone la ponderación de las circunstancias del artículo 40 LOSMA que corresponde aplicar en el presente caso:

³ Disponible en línea en: <https://portal.sma.gob.cl/index.php/publicaciones/>.



Tabla 4. Ponderación de circunstancias del artículo 40 LOSMA

Circunstancias artículo 40 LOSMA		Ponderación de circunstancias	
Beneficio económico	Beneficio económico obtenido con motivo de la infracción (letra c)	1,3 UTA. Se desarrollará en la Sección VII.A del presente acto.	
Componente de afectación	Valor de seriedad	La importancia del daño causado o del peligro ocasionado (letra a)	Riesgo a la salud de carácter medio , se desarrollará en la Sección VII.B.1.1. del presente acto.
		El número de personas cuya salud pudo afectarse por la infracción (letra b)	6 personas. Se desarrollará en la Sección VII.B.1.2. del presente acto.
		El detrimento o vulneración a un Área Silvestre Protegida del Estado (ASPE) (letra h)	El establecimiento no se ubica ni afecta un ASPE.
		Importancia de la vulneración al sistema jurídico de protección ambiental (letra i)	La infracción generó una vulneración en una ocasión al D.S. N° 38/2011 MMA. Se desarrollará en la Sección VI.B.1.3. el presente acto.
	Factores de Disminución	Cooperación eficaz (letra i)	Concurre , toda vez que respondió a los ordinales 1, 2, 3 y 4 del Resuelvo IX de la Res. Ex. N° 1 / Rol D-001-2023.
		Irreprochable conducta anterior (letra e)	Concurre , dado que no existen antecedentes para su descarte.
		Medidas correctivas (letra i)	No concurre , pues no se demostró aplicación de medidas de mitigación de ruidos adoptadas de manera voluntaria por el titular.
		Grado de participación (letra d)	Se descarta pues la atribución de responsabilidad de la infracción es a título de autor.
	Factores de Incremento	La intencionalidad en la comisión de la infracción (letra d)	No aplica.
		La conducta anterior del infractor (letra e)	No concurre , en cuanto no existen antecedentes que permitan sostener su aplicación.
		Falta de cooperación (letra i)	Concurre , pues no respondió los ordinales 5, 6 y 7 del Resuelvo IX de la Res. Ex. N° 1 / Rol D-001-2023.
		Incumplimiento de MP (letra i)	No aplica , pues no se han ordenado medidas provisionales en el presente procedimiento.



Circunstancias artículo 40 LOSMA		Ponderación de circunstancias
Tamaño económico	La capacidad económica del infractor (letra f)	De conformidad a la información remitida por la empresa ⁴ , la titular corresponde a la categoría de tamaño económico Micro N°3 . Por tanto, procede la aplicación de un ajuste para la disminución del componente de afectación de la sanción.
Incumplimiento de PdC	El cumplimiento del programa señalado en la letra r) del artículo 3° (letra g)	No concurre , toda vez que no se ha ejecutado insatisfactoriamente un programa de cumplimiento en el presente procedimiento.

⁴ Singularizado en el considerando N° 20 de este acto administrativo.



A. El beneficio económico obtenido con motivo de la infracción (letra c), del artículo 40 LOSMA)

31. La configuración y el análisis de los escenarios que se describen a continuación, fueron efectuados considerando la situación existente durante la actividad de medición de ruido efectuada con fecha 20 de octubre de 2022, ya señalada, en donde se registró su máxima excedencia **14 dB(A)** por sobre la norma en horario diurno, en el receptor 1 ubicado en [REDACTED] siendo el ruido emitido por "ASERRADERO AUSTRAL".

A.1. Escenario de cumplimiento

32. Este se determina a partir de los costos asociados a las acciones o medidas de mitigación de ruidos que, de haber sido implementadas de forma oportuna, hubiesen posibilitado el cumplimiento de los límites de presión sonora establecidos en el D.S. N° 38/2011 MMA y, por lo tanto, evitado el incumplimiento. Las medidas identificadas como las más idóneas para haber evitado la excedencia de la norma por parte del establecimiento objeto del presente procedimiento y sus respectivos costos son los siguientes:

Tabla 5. Costos de medidas que hubiesen evitado la infracción en un escenario de cumplimiento⁵

Medida	Costo (sin IVA)		Referencia /Fundamento
	Unidad	Monto	
Instalación de pantalla acústica con cumbrera en posición orientada a deslinde norte con receptor sensible ⁶ .	\$	15.618.380	PdC ROL D-051-2017
Implementación de biombos acústicos en usos de canteadora portátil y aserradero portátil ⁷ .	\$	998.744	PdC ROL D-066-2021
Costo total que debió ser incurrido	\$	16.617.124	

33. En relación a las medidas y costos señalados anteriormente, se considera que la implementación de una pantalla acústica y la implementación de biombos acústicos en los dispositivos de emisión de ruido identificados en el PdC presentado por el titular permitirían un retorno a un escenario de cumplimiento, considerando la magnitud y naturaleza de la excedencia.

34. Bajo un supuesto conservador, se considera que los costos de las medidas de mitigación debieron haber sido incurridos, al menos, de forma previa a la fecha de fiscalización ambiental en la cual se constató la excedencia de la norma, el día 20 de octubre de 2022.

⁵ En el caso de costos en UF, su expresión en pesos se efectúa en base al valor promedio de la UF del mes en que el costo debió ser incurrido.

⁶ Se ha estimado mediante fotointerpretación de imagen satelital de Google Earth de fecha 1 de febrero de 2023 una distancia de 95 metros, lo cual ha sido ponderado por un costo de \$1647.404/metro según PdC de referencia.

⁷ Se ha estimado un valor de \$449.372/dispositivo según PdC de referencia.



A.2. Escenario de Incumplimiento

35. Este se determina a partir de los costos que han sido incurridos por motivo de la infracción -en este caso, los costos asociados a medidas de mitigación de ruidos u otros costos incurridos por motivo de la excedencia de la norma-, y las respectivas fechas o periodos en que estos fueron incurridos.

36. De acuerdo a los antecedentes disponibles en el procedimiento, el titular no ha acreditado la implementación de medidas de naturaleza mitigatoria y, por lo tanto, haber incurrido en algún costo asociado a ellas.

37. Respecto de los costos asociados a la implementación de medidas de mitigación que no han sido ejecutadas a la fecha del presente acto, bajo un supuesto conservador para efectos de la modelación, se considera que estos son incurridos en la fecha estimada de pago de multa, configurando un beneficio económico por el retraso de estos costos hasta dicha fecha.

A.3. Determinación del beneficio económico

38. En la siguiente tabla se resume el origen del beneficio económico, que resulta de la comparación de los escenarios de cumplimiento e incumplimiento, así como también el resultado de la aplicación del método de estimación de beneficio económico utilizado por esta Superintendencia. Para efectos de la estimación, se consideró una fecha de pago de multa al 9 de febrero de 2024, y una tasa de descuento de 9,5%, estimada en base a información de referencia del rubro de instalaciones fabriles varias. Los valores en UTA se encuentran expresados al valor de la UTA del mes de diciembre de 2023.

Tabla 6. Resumen de la ponderación de Beneficio Económico

Costo que origina el beneficio	Costos retrasado		Beneficio económico (UTA)
	\$	UTA	
Costos retrasados por la implementación de medidas por motivo de la infracción, de forma posterior a la constatación de esta.	16.617.124	21,7	1,3

39. Por lo tanto, la presente circunstancia será considerada en la determinación de la sanción específica aplicable a la infracción.

B. Componente de Afectación

B.1. Valor de Seriedad

B.1.1 La importancia del daño causado o del peligro ocasionado (letra a), del artículo 40 LOSMA)

40. La letra a) del artículo 40 de la LOSMA se vincula a los efectos ocasionados por la infracción cometida, estableciendo dos hipótesis de



procedencia: la ocurrencia de un daño o de un peligro atribuible a una o más infracciones cometidas por el infractor.

41. Es importante destacar que el concepto de daño al que alude la letra a) del artículo 40 de la LOSMA, es más amplio que el concepto de daño ambiental del artículo 2 letra e) de la Ley N° 19.300, referido también en los numerales 1 letra a) y 2 letra a) del artículo 36 de la LOSMA. De esta forma, su ponderación procederá siempre que se genere un menoscabo o afectación que sea atribuible a la infracción cometida, se trate o no de un daño ambiental. En consecuencia, se puede determinar la existencia de un daño frente a la constatación de afectación a la salud de las personas y/o menoscabo al medio ambiente, sean o no significativos los efectos ocasionados.

42. En el presente caso, no existen antecedentes que permitan confirmar la generación de un daño producto de la infracción, al no haberse constatado una pérdida, disminución, detrimento o menoscabo al medio ambiente o uno o más de sus componentes, ni afectación a la salud de las personas que sea consecuencia directa de la infracción constatada. Por lo tanto, el daño no está acreditado en el presente procedimiento sancionatorio.

43. En cuanto al concepto de peligro, los tribunales ambientales han indicado que “[d]e acuerdo al texto de la letra a) del artículo 40, existen dos hipótesis diversas que permiten configurarla. La primera de ellas, es de resultado, que exige la concurrencia de un daño; mientras que la segunda, es una hipótesis de peligro concreto, de ahí que el precepto hable de “peligro ocasionado”, es decir, requiere que se haya presentado un riesgo de lesión, más no la producción de la misma.”⁸. Vale decir, la distinción que realizan los tribunales entre el daño y el peligro indicados en la letra a) del artículo 40 de la LOSMA, se refiere a que en la primera hipótesis -daño- la afectación debe haberse producido, mientras que en la segunda hipótesis -peligro ocasionado- basta con que exista la posibilidad de una afectación, es decir, un riesgo. Debido a lo anterior, para determinar el peligro ocasionado, se debe determinar si existió o no un riesgo de afectación.

44. Conforme a lo ya indicado, el Servicio de Evaluación Ambiental (en adelante, “SEA”) definió el concepto de riesgo como la “*probabilidad de ocurrencia del efecto adverso sobre el receptor*”⁹. En este sentido, el mismo organismo indica que, para evaluar la existencia de un riesgo, se deben analizar dos requisitos: a) si existe un peligro¹⁰ y b) si se configura una ruta de exposición que ponga en contacto dicho peligro con un receptor sensible¹¹, sea esta completa o potencial¹². El SEA ha definido el peligro como “*capacidad intrínseca*

⁸ Iltre. Segundo Tribunal Ambiental, sentencia en causa Rol R-128-2016, de fecha 31 de marzo de 2017 [caso MOP – Embalse Ancoa]

⁹ Servicio de Evaluación Ambiental. 2012. “Guía de evaluación de impacto ambiental, riesgo para la salud de la población”. pág. 19. Disponible en línea:

http://www.sea.gob.cl/sites/default/files/migration_files/20121109_GUIA_RIESGO_A_LA_SALUD.pdf

¹⁰ En este punto, debe indicarse que el concepto de “peligro” desarrollado por el SEA se diferencia del concepto desarrollado por los tribunales ambientales de “peligro ocasionado” contenido en la letra a) del artículo 40 de la LOSMA.

¹¹ Servicio de Evaluación Ambiental. 2012. “Guía de evaluación de impacto ambiental, riesgo para la salud de la población”. pág. 19. Disponible en línea:

http://www.sea.gob.cl/sites/default/files/migration_files/20121109_GUIA_RIESGO_A_LA_SALUD.pdf

¹² Véase Servicio de Evaluación Ambiental. 2012. “Guía de evaluación de impacto ambiental, riesgo para la salud de la población”. Al respecto, una ruta de exposición completa, es la que se configura cuando se presentan todos los elementos enlistados en la página 39 del documento, y una ruta de exposición potencial



de una sustancia, agente, objeto o situación de causar un efecto adverso sobre un receptor”¹³. Conforme a lo anterior, para determinar si existe un riesgo, a continuación, se evaluará si en el presente procedimiento los antecedentes permiten concluir que existió un peligro, y luego si existió una ruta de exposición a dicho peligro.

45. En relación al primer requisito relativo a la existencia de un peligro, entendido como capacidad intrínseca de una sustancia, agente, objeto o situación de causar un efecto adverso sobre un receptor, el conocimiento científicamente afianzado ha señalado que los efectos adversos del ruido sobre la salud de las personas, reconocidos por la Organización Mundial de la Salud¹⁴ y otros organismos como la Agencia de Protección Ambiental de EEUU, y el Programa Internacional de Seguridad Química (IPCA), son: efectos cardiovasculares, respuestas hormonales (hormonas de estrés) y sus posibles consecuencias sobre el metabolismo humano y sistema inmune, rendimiento en el trabajo y la escuela, molestia, interferencia en el comportamiento social (agresividad, protestas y sensación de desamparo), interferencia con la comunicación oral, efectos sobre fetos y recién nacidos y efectos sobre la salud mental¹⁵.

46. Asimismo, la exposición al ruido tiene un impacto negativo en la calidad de vida de las personas por cuanto incide en la generación de efectos emocionales negativos, tales como irritabilidad, ansiedad, depresión, problemas de concentración, agitación y cansancio, siendo mayor el efecto cuanto más prolongada sea la exposición al ruido¹⁶.

47. Conforme a lo indicado en los considerandos anteriores, el ruido es un agente con la capacidad intrínseca de causar un efecto adverso sobre un receptor, por lo que se configura el primer requisito del riesgo, o sea, el peligro del ruido.

48. Por otra parte, es posible afirmar que la infracción generó un riesgo a la salud de la población, puesto que, en el presente caso, se verificaron los elementos para configurar una ruta de exposición completa¹⁷. Lo anterior, debido a que existe una fuente de ruido identificada, se identifica al menos un receptor cierto¹⁸ y un punto de exposición (receptor identificado en la ficha de medición de ruidos como Receptor 1, de la actividad de fiscalización realizada en el domicilio del receptor) y un medio de desplazamiento, que en este caso es el aire, y las paredes que transfieren las vibraciones. En otras palabras, se puede afirmar que al constatarse la existencia de personas expuestas al peligro ocasionado por el nivel de presión sonora

es aquella a la que le falta uno o más de los elementos indicados, pero respecto de la cual existe información disponible que indica que la exposición es probable.

¹³ Ídem.

¹⁴ World Health Organization Regional Office for Europe. Night Noise Guidelines for Europe (2009). WHO Regional Office for Europe Publications. Disponible online en: <http://www.euro.who.int/en/health-topics/environment-and-health/noise/publications/2009/night-noise-guidelines-for-europe>.

¹⁵ Guía OSMAN Andalucía. Ruido y Salud (2010), página 19.

¹⁶ Ibíd.

¹⁷ La ruta de exposición completa se configura cuando todos los siguientes elementos están presentes: Una fuente contaminante, por ejemplo, una chimenea o derrame de combustible; un mecanismo de salida o liberación del contaminante; medios para que se desplace el contaminante, como las aguas subterráneas, el suelo y el subsuelo, el agua superficial, la atmósfera, los sedimentos y la biota, y mecanismos de transporte; un punto de exposición o un lugar específico en el que la población puede entrar en contacto con el contaminante; una vía de exposición por medio de la que los contaminantes se introducen o entran en contacto con el cuerpo (para contaminantes químicos, las vías de exposición son inhalación [p. ej., gases y partículas en suspensión], ingesta [p. ej., suelo, polvo, agua, alimentos] y contacto dérmico [p. ej., suelo, baño en agua]); y una población receptora que esté expuesta o potencialmente expuesta a los contaminantes.

¹⁸ SEA, 2012. Guía de Evaluación de impacto ambiental riesgo para la salud de la población en el SEIA. Concepto de riesgo en el artículo 11 de la Ley N°19.300, página N°20.



emitida por la fuente, cuyo valor registrado excedió los niveles permitidos por la norma, se configura una ruta de exposición completa y, por tanto, se configura, a su vez, un riesgo.

49. Una vez determinada la existencia de un riesgo, corresponde ponderar su importancia. La importancia alude al rango de magnitud, entidad o extensión de los efectos generados por la infracción, o infracciones, atribuidas al infractor. Esta ponderación permitirá que este elemento sea incorporado en la determinación de la respuesta sancionatoria que realiza la SMA.

50. Al respecto, es preciso considerar que los niveles permitidos de presión sonora establecidos por medio del D.S. N° 38/2011 MMA fueron definidos con el objetivo de proteger la salud de las personas, en base a estudios que se refieren a los límites tolerables respecto del riesgo a la salud que el ruido puede generar. Por tanto, es posible afirmar razonablemente que a mayor nivel de presión sonora por sobre el límite normativo, mayor es la probabilidad de ocurrencia de efectos negativos sobre el receptor, es decir, mayor es el riesgo ocasionado.

51. En este sentido, la emisión de un nivel de presión sonora de 66 dB(A), en horario diurno, que conllevó una superación respecto del límite normativo de 14 dB(A), corresponde a una emisión superior a este límite, puesto que implica un aumento en un factor multiplicativo de 25.1 en la energía del sonido¹⁹ aproximadamente, respecto a aquella permitida para el nivel de ruido tolerado por la norma. Lo anterior da cuenta de la magnitud de la contaminación acústica generada por la actividad del titular.

52. Como ya fue señalado, otro elemento que incide en la magnitud del riesgo es el tiempo de exposición al ruido por parte del receptor. Al respecto, según los casos que esta Superintendencia ha tramitado en sus años de funcionamiento, le permiten inferir que las maquinarias y herramientas emisoras de ruido tienen un funcionamiento periódico, puntual o continuo²⁰. De esta forma, en base a la información contenida en el acta de fiscalización y denuncias, se ha determinado para este caso una frecuencia de funcionamiento periódica en relación con la exposición al ruido, en base a un criterio de horas proyectadas a un año de funcionamiento de la unidad fiscalizable.

53. En razón de lo expuesto, es posible sostener que la superación de los niveles de presión sonora, sumado a la frecuencia de funcionamiento y por ende la exposición al ruido constatada durante el procedimiento sancionatorio, permite inferir que **efectivamente se ha acreditado un riesgo a la salud de carácter medio, y por lo tanto, será considerado en esos términos en la determinación de la sanción específica.**

¹⁹Canadian Centre for Occupational Health and Safety. Disponible en línea en: https://www.ccohs.ca/oshanswers/phys_agents/noise_basic.html

²⁰ Por **funcionamiento puntual** se entiende aquellas actividades que se efectúan una vez o más, pero que no se realizan con periodicidad. Por **funcionamiento periódico**, se entenderá aquellas actividades que se realizan en intervalos regulares de tiempo o con cierta frecuencia, descartando una frecuencia de funcionamiento puntual o continua. Finalmente, por **funcionamiento continuo**, se refiere a aquellos equipos, maquinarias, entre otros, que funcionan todo el tiempo.



B.1.2 El número de personas cuya salud pudo afectarse por la infracción (letra b), del artículo 40 LOSMA)

54. Mientras en la letra a) se pondera la importancia del peligro concreto –riesgo– ocasionado por la infracción, esta circunstancia introduce un criterio numérico de ponderación, que recae exclusivamente sobre la cantidad de personas que podrían haber sido afectadas en base al riesgo que se haya determinado en función de la ponderación de la letra a). Si bien los antecedentes acompañados en el presente procedimiento han permitido constatar la existencia de peligro para la salud de las personas, esta circunstancia del artículo 40 de la LOSMA no requiere que se produzca un daño o afectación, sino solamente la posibilidad de afectación asociada a un riesgo a la salud sea este significativo o no.

55. El razonamiento expuesto en el párrafo precedente ha sido corroborado por la Excelentísima Corte Suprema, en sentencia de fecha 04 de junio de 2015, dictada en autos caratulados “Sociedad Eléctrica Santiago S.A contra Superintendencia del Medio Ambiente”, Rol N° 25931-2014, disponiendo: “a juicio de estos sentenciadores, no requiere probar que se haya afectado la salud de las personas, sino que debe establecerse la posibilidad de la afectación, cuestión que la SMA realizó en monitoreos nocturnos en que quedó establecido la superación de los niveles establecidos en el Decreto Supremo N° 146 del año 1997”.

56. Con el objeto de determinar el número de eventuales afectados por los ruidos emitidos desde la fuente emisora, se procedió a evaluar el número de habitantes que se ven potencialmente afectados debido a las emisiones de dicha fuente. Para lo anterior se procedió, en primera instancia, a establecer un Área de Influencia (en adelante, “AI”) de la fuente de ruido, considerando que ésta se encuentra en una Zona Rural.

57. Para determinar el AI, se consideró el hecho que la propagación de la energía sonora se manifiesta en forma esférica, así como su correspondiente atenuación con la distancia, la que indica que al doblarse la distancia se disminuye 6 dB(A) la presión sonora. Para lo anterior, se utilizó la expresión que determina que la amplitud del nivel de presión del sonido emitido desde una fuente puntual es, en cada punto, inversamente proporcional a la distancia de la fuente.

58. Del mismo, modo considerando que también existen fenómenos físicos que afectarían la propagación del sonido, atenuándola como por ejemplo, la divergencia geométrica, la reflexión y la difracción en obstáculos sólidos, y la refracción y la formación de sombras por los gradientes de viento y temperatura; debido principalmente a que las condiciones del medio de propagación del sonido no son ni homogéneas ni estables; y dado el conocimiento empírico adquirido por esta SMA en sus años de funcionamiento, a través de cientos de casos analizados de infracciones al D.S. N° 38/2011 MMA, le han permitido actualizar su estimación del AI, incorporando un factor de atenuación ($Fa_{(\Delta L)}$) del radio del AI orientado a aumentar la representatividad del número de personas afectadas en función de las denuncias presentadas ante esta Superintendencia. En base a lo anterior, la fórmula actualizada a utilizar, para la determinación del número de personas, corresponde a:



$$L_p = L_x - 20 \log_{10} \frac{r}{r_x} - Fa_{(\Delta L)} \text{ db}^{21}$$

Donde,

L_x : Nivel de presión sonora medido.

r_x : Distancia entre fuente emisora y receptor donde se constata excedencia.

L_p : Nivel de presión sonora en cumplimiento de la normativa.

r : Distancia entre fuente emisora y punto en que se daría cumplimiento a la normativa (radio del AI).

Fa : Factor de atenuación.

ΔL : Diferencia entre Nivel de Presión Sonora medido y Nivel de Presión Sonora en cumplimiento normativo.

59. En base a lo anterior, considerando el máximo registro obtenido desde el receptor sensible el día 20 de octubre de 2022, que corresponde a 14 dB(A) y la distancia lineal que existe entre la fuente de ruido y el receptor en donde se constató excedencia de la normativa, se obtuvo un radio del AI aproximado de 124 metros desde la fuente emisora.

60. En segundo término, se procedió entonces a interceptar dicha AI con la información de la cobertura georreferenciada de las entidades rurales del Censo 2017²², para la comuna de Puerto Montt, en la Región de los Lagos, con lo cual se obtuvo el número total de personas existentes en cada una de las intersecciones entre las entidades rurales y el AI, bajo el supuesto que la distribución de la población determinada para cada entidad rural es homogénea, tal como se presenta en la siguiente imagen:

²¹ Fórmula de elaboración propia, basada en la "Atenuación del ruido con la distancia". Harris, Cyril, Manual para el control de ruido Instituto de estudios de administración local, Madrid, 1977. Página 74.

²² <http://www.censo2017.cl/servicio-de-mapas/>



Imagen 1. Intersección manzanas censales y AI

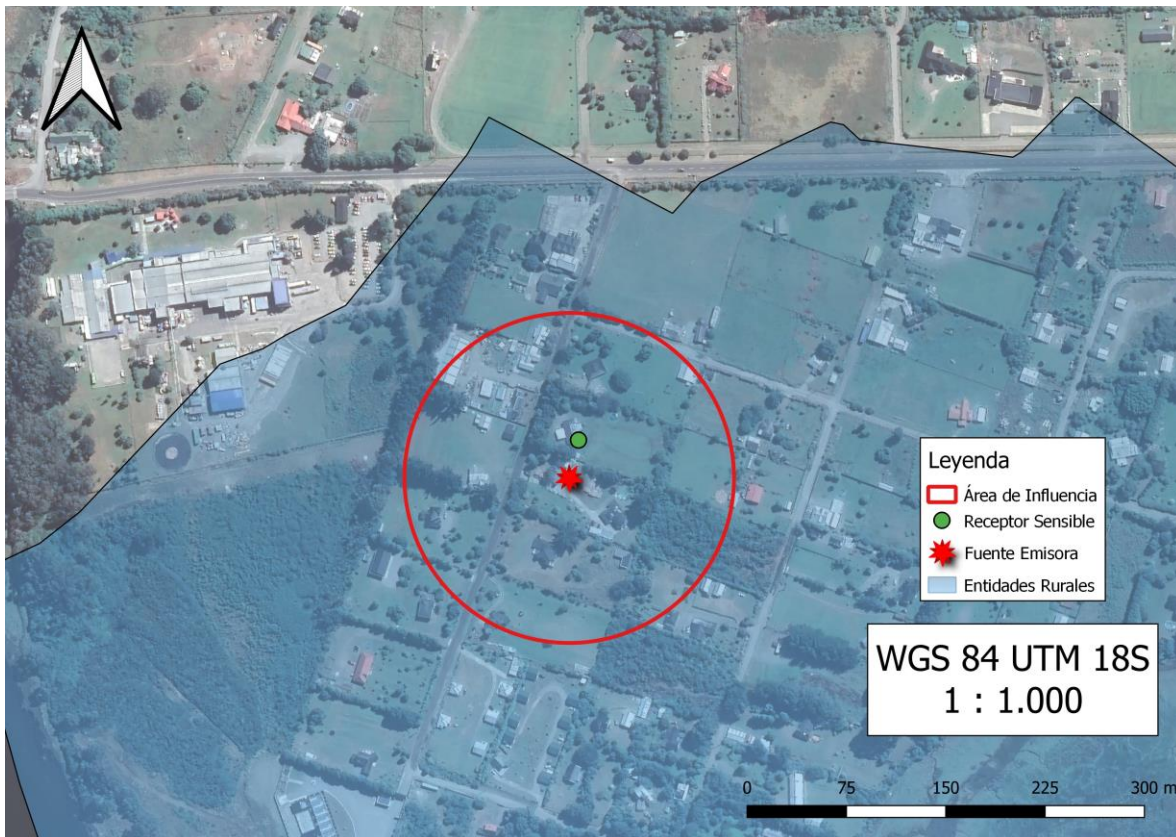

Fuente: Elaboración propia en base a software QGIS 3.28.2 e información georreferenciada del Censo 2017.

61. A continuación, se presenta la información correspondiente a cada manzana censal del AI definida, indicando: ID correspondiente por manzana censal, ID definido para el presente procedimiento sancionatorio (ID PS), sus respectivas áreas totales y número de personas en cada manzana. Asimismo, se indica la cantidad estimada de personas que pudieron ser afectadas, determinada a partir de proporción del AI sobre el área total, bajo el supuesto que la distribución de la población determinada para cada manzana censal es homogénea.

Tabla 7. Distribución de la Población Correspondiente a Manzanas Censales

IDPS	ID Manzana Censo	Nº de Personas	Área aprox.(m ²)	A. Afectada aprox. (m ²)	% de Afectación aprox.	Afectados aprox.
M1	10101092008034	226	1.997.232,96	48.644,66	2,44	6

Fuente: Elaboración propia a partir de información de Censo 2017.

62. En consecuencia, de acuerdo con lo presentado en la tabla anterior, el número de personas que se estimó como potencialmente afectadas por la fuente emisora, que habitan en el buffer identificado como AI, es de **6 personas**.

63. Por lo tanto, la presente circunstancia será considerada en la determinación de la sanción específica aplicable a la infracción.



B.1.3 La importancia de la vulneración al sistema jurídico de protección ambiental (letra i), del artículo 40 LOSMA)

64. La importancia de la vulneración al sistema jurídico de protección ambiental es una circunstancia que permite valorar la relevancia que un determinado incumplimiento ha significado para el sistema regulatorio ambiental, más allá de los efectos propios que la infracción ha podido generar. La valoración de esta circunstancia permite que la sanción cumpla adecuadamente su fin preventivo, y que se adecúe al principio de proporcionalidad entre la infracción y la sanción.

65. Cada infracción cometida afecta la efectividad del sistema jurídico de protección ambiental, pero esta consecuencia negativa no tendrá siempre la misma seriedad, sino que dependerá de la norma específica que se ha incumplido, así como la manera en que ha sido incumplida. Al ponderar la importancia de la vulneración al sistema jurídico de protección ambiental se debe considerar aspectos como: el tipo de norma infringida, su rol dentro del esquema regulatorio ambiental, su objetivo ambiental y las características propias del incumplimiento que se ha cometido a la norma.

66. Dado que se trata de una circunstancia que se refiere a la importancia de la norma infringida y las características de su incumplimiento, concurre necesariamente en todos los casos en los cuales la infracción es configurada. Esto se diferencia de las circunstancias que se relacionan con los efectos de la infracción, las que pueden concurrir o no dependiendo de las características del caso.

67. En el presente caso la infracción cometida implica la vulneración de la norma de emisión de ruidos, establecida mediante el D.S. N° 38/2011 MMA, la cual, de acuerdo con su artículo primero, tiene por objetivo *“proteger la salud de la comunidad mediante el establecimiento de niveles máximos de emisión de ruido generados por las fuentes emisoras de ruido que esta norma regula”*. Los niveles máximos de emisión de ruidos se establecen en términos del nivel de presión sonora corregido, medidos en el receptor sensible. Estos límites son diferenciados de acuerdo con la localización del receptor, según la clasificación por zonas establecida en la norma, así como por el horario en que la emisión se constata, distinguiendo horario diurno y nocturno.

68. La relevancia de este instrumento para el sistema regulatorio ambiental chileno radica en que la emisión de niveles de presión sonora por sobre los límites establecidos en la norma vulnera el objetivo de protección a la salud de la población, de los riesgos propios de la contaminación acústica, encontrándose en todos los casos un receptor expuesto al ruido generado, ocasionándose un riesgo a la salud y potencialmente un detrimento en la calidad de vida de las personas expuestas. Cabe agregar, asimismo, que esta corresponde a la única norma que regula de forma general y a nivel nacional los niveles de ruido a los cuales se expone la comunidad, aplicándose a un gran número de actividades productivas, comerciales, de esparcimiento y de servicios, faenas constructivas y elementos de infraestructura, que generan emisiones de ruido.

69. En el mismo sentido, solo fue posible constatar por medio del instrumental y metodologías establecidas en la norma de emisión, **una ocasión** de incumplimiento de la normativa –imputado en la formulación de cargos–, cuya importancia se ve determinada por la magnitud de excedencia de **catorce decibeles** por sobre el límite establecido en



la norma en horario diurno en Zona Rural, constatado con fecha 20 de octubre de 2022. No obstante lo anterior, dado que la vulneración a la norma de ruidos se encuentra necesariamente asociada a la generación de un riesgo a la salud de las personas, la magnitud de la excedencia en términos de su consideración en el valor de seriedad de la infracción, ha sido ponderada en el marco de la letra a) del artículo 40 de la LOSMA.

VIII. PROPUESTA DE SANCIÓN O ABSOLUCIÓN

70. En virtud del análisis realizado en el presente Dictamen, y en cumplimiento del artículo 53 de la LOSMA, se propondrá la siguiente sanción que a juicio de esta Fiscal Instructora corresponde aplicar a Importadora Exportadora Comercializadora Y Distribuidora House Limitada.

71. Se propone una multa de dos coma tres unidades tributarias anuales **(2,3 UTA)** respecto al hecho infraccional consistente en la excedencia de 14 dB(A), registrado con fecha 20 de octubre de 2022, en horario diurno, en condición externa, medido en un receptor sensible ubicado en Zona Rural, que generó el incumplimiento del D.S. N° 38/2011 MMA.



María Paz Córdova Victorero
Fiscal Instructora – División de Sanción y Cumplimiento
Superintendencia del Medio Ambiente

AMB/NTR
Rol D-001-2023

