



DGP



DICTAMEN DEL PROCEDIMIENTO ADMINISTRATIVO SANCIONATORIO ROL D-077-2023, SEGUIDO EN CONTRA DE HOTELERA CHILE S.A., TITULAR DE HOTEL NH CIUDAD DE SANTIAGO

I. MARCO NORMATIVO APLICABLE

Esta Fiscal Instructora ha tenido como marco normativo aplicable el artículo 2° de la Ley N° 20.417, que establece la Ley Orgánica de la Superintendencia del Medio Ambiente (en adelante, “LOSMA”); la Ley N° 19.880, que establece las Bases de los Procedimientos Administrativos que rigen los Actos de los Órganos de la Administración del Estado; la Ley N° 19.300 sobre Bases Generales del Medio Ambiente; el Decreto Supremo N° 38, de 11 de noviembre de 2011, del Ministerio de Medio Ambiente, que establece Norma de Emisión de Ruidos Molestos Generados por Fuentes que indica (en adelante, “D.S. N° 38/2011 MMA”); la Resolución Exenta N° 564, de 29 de marzo de 2023, de la Superintendencia del Medio Ambiente, que Fija la Organización Interna de la Superintendencia del Medio Ambiente; la Resolución Exenta RA 119123/152/2023, de 30 de octubre de 2023, de la Superintendencia del Medio Ambiente, que Nombra Jefatura de División de Sanción y Cumplimiento; la Resolución Exenta N° 491, de 31 de mayo de 2016, de la Superintendencia del Medio Ambiente, que dicta instrucción de carácter general sobre criterios para la homologación de zonas del D.S. N° 38/2011 MMA; la Resolución Exenta N° 85, de 22 de enero de 2018, de la Superintendencia del Medio Ambiente, que Aprueba Bases Metodológicas para la Determinación de Sanciones Ambientales – Actualización (en adelante, “Bases Metodológicas”); y, la Resolución N° 7, de 26 de marzo de 2019, de la Contraloría General de la República, que Fija Normas sobre Exención del Trámite de Toma de Razón.

II. IDENTIFICACIÓN DEL SUJETO INFRACTOR Y DE LA UNIDAD FISCALIZABLE

1. El presente procedimiento administrativo sancionatorio, Rol D-077-2023, fue iniciado en contra de Hotelera Chile S.A. (en adelante, e indistintamente, “la titular” o “la empresa”), Rol Único Tributario N° 96.897.870-5, titular de “Hotel NH ciudad de Santiago” (en adelante, e indistintamente, “el establecimiento”, “el recinto” o “la unidad fiscalizable”), ubicado en calle Condell N° 40, comuna de Providencia, Región Metropolitana.

III. ANTECEDENTES DE LA PRE-INSTRUCCIÓN

2. La Superintendencia del Medio Ambiente (en adelante, “SMA”) recepcionó las denuncias singularizadas en la **Tabla 1**, donde se indicó que se estarían generando ruidos molestos producto de las actividades desarrolladas por el titular. Específicamente, se denuncian ruidos ocasionados por el funcionamiento de equipos de climatización y grupos electrógenos.

Tabla 1. Denuncias recepcionadas

N°	ID denuncia	Fecha de recepción	Nombre denunciante	Dirección
1	19-XIII-2021	4 de enero de 2021	Fabián Gutiérrez Alfaro	[Redacted]
2	546-XIII-2021	16 de marzo de 2021 ¹	Massiel Basadre Machuca Felipe Díaz Leiva Fabián Gutiérrez Alfaro ²	
3	1596-XIII-2022	28 de diciembre de 2022 ³	Oscar Ponce Iribarra	
4	4-XIII-2023	2 de enero de 2023	Héctor Vargas Ferrer	
5	119-XIII-2023	23 de enero de 2023	Mauricio López Lira	
6	149-XIII-2023	29 de enero de 2023		
7	334-XIII-2023	9 de marzo de 2023	Oscar Ponce Iribarra	

3. Cabe mencionar que, posterior a la recepción de denuncias por esta Superintendencia, se procedió a requerir de información al titular, mediante la Resolución Exenta N° 184 de fecha 28 de enero de 2021, reiterándose este mediante Resolución Exenta N° 648, de fecha 18 de marzo de 2021. Ante estos requerimientos, el titular procedió a remitir el documento “Programa de cumplimiento Hotel NH”, acompañando un informe de medición de ruidos elaborado por la empresa Vibroacústica, con fecha 14 de abril de 2021.

4. Con fecha 26 de junio de 2021, la entonces División de Fiscalización y Conformidad Ambiental derivó al entonces Departamento de Sanción y Cumplimiento, actual División de Sanción y Cumplimiento (en adelante, “DSC”), todos de la SMA, el expediente de fiscalización DFZ-2021-121-XIII-NE, el cual contiene el acta de inspección ambiental⁴ de fecha 2 de marzo de 2021 y sus respectivos anexos. Así, según consta en el informe, con fecha 2

¹ A través del Oficio N° 1119, de fecha 5 de marzo de 2021, de la I. Municipalidad de Providencia, dirigida a esta Superintendencia.

² En las observaciones del Reporte Técnico acompañado en el Oficio N° 1119 de la I. Municipalidad de Providencia, se indica: “Aparte de la reclamante señalada en el presente informe, hay dos reclamantes más del mismo departamento. 1.- Felipe Sebastián Díaz Leiva, (...); 2.- Fabián Andrés Gutiérrez Baeza, (...)”

³ A través del Oficio N° 6650, de fecha 16 de diciembre de 2022, de la I. Municipalidad de Providencia, dirigida a esta Superintendencia.

⁴ Notificada al titular personalmente, con igual fecha, por funcionario de la I. Municipalidad de Providencia.

de marzo de 2021, un funcionario de la I. Municipalidad de Providencia se constituyó en el domicilio de uno de los denunciantes individualizados en la Tabla N° 1, a fin de efectuar la respectiva actividad de fiscalización ambiental. Por su parte, el expediente individualizado además contiene, el informe N° 066-01MED2021-51, elaborado por la empresa Vibroacústica⁵ con fecha 13 de abril de 2021, en el cual consta que, con fecha con fecha 7 de abril de 2021, profesionales de dicha empresa se constituyeron en varios domicilios cercanos a la unidad fiscalizable, a fin de efectuar actividades de fiscalización ambiental.

5. Que, según indica la Ficha de Evaluación de Niveles de Ruido, se consignó el incumplimiento a la norma de referencia contenida en el D.S. N° 38/2011 MMA. En efecto, la medición realizada desde el Receptor N° 1⁶ (*"Massiel Cristina Eliette Basadre Machuca, 18.918.240-6"*), Receptor N° 1⁷, Receptor N° 2, Receptor N° 3, Receptor N° 4 y Receptor N° 5, con fechas 2 de marzo de 2021 y 7 de abril de 2021, en las condiciones que indica, durante horario nocturno (21.00 hrs. a 07.00 hrs.), registran excedencias de hasta de 15 dB(A). El resultado de dicha medición de ruido se resume en la siguiente tabla:

Tabla 2. Evaluación de medición de ruido

Fecha de la medición	Receptor	Horario de medición	Condición	NPC dB(A)	Ruido de Fondo dB(A)	Zona DS N°38/11	Límite [dB(A)]	Excedencia [dB(A)]	Estado
2 de marzo de 2021	Receptor N° 1	Nocturno	Interna con ventana abierta	51	43	III	50	1	Supera
7 de abril de 2021	Receptor N° 1	Nocturno	Externa	53	No afecta	II	45	8	Supera
	Receptor N° 2	Nocturno	Externa	62	No afecta	III	50	12	Supera
	Receptor N° 3	Nocturno	Externa	54	No afecta	II	45	9	Supera
	Receptor N° 4	Nocturno	Interna con ventana abierta	65	No afecta	III	50	15	Supera
	Receptor N° 5	Nocturno	Interna con ventana abierta	65	No afecta	III	50	15	Supera

6. Posteriormente, con fecha 31 de enero de 2023, la entonces División de Fiscalización y Conformidad Ambiental derivó a DSC el **Informe de Fiscalización DFZ-2023-33-XIII-NE**, el cual contiene el acta de inspección ambiental de fecha 15 de diciembre de 2022⁸ y sus respectivos anexos. Así, según consta en el Informe, en dicha fecha, un funcionario de la I. Municipalidad de Providencia se constituyó en el domicilio de uno de los

⁵ La cual se encontraba autorizada en su calidad de ETFA (código 066-01) para realizar mediciones de ruidos conforme a la metodología del D.S. 38/11 MMA, de acuerdo a la Res. Ex. N° 1166/2019 de la SMA.

⁶ Receptor individualizado como N° 1 en Informe Técnico de Fiscalización Ambiental, e individualizado en el reporte técnico de la medición realizada por la I. Municipalidad de Providencia como *"Receptor N° 1 Massiel Cristina Eliette Basadre Machuca, [REDACTED]"* y ubicado en [REDACTED]

⁷ Receptor individualizado como N° 1 en el Informe Técnico de Fiscalización Ambiental, correspondiente a la medición realizada por la empresa Vibroacústica y ubicado en [REDACTED]

⁸ Notificada al titular personalmente, con igual fecha, por un funcionario de la I. Municipalidad de Providencia.

denunciante individualizado en la Tabla N° 1, a fin de efectuar la respectiva actividad de fiscalización ambiental.

7. Que, según indica la Ficha de Evaluación de Niveles de Ruido, se consignó un incumplimiento a la norma de referencia contenida en el D.S. N° 38/2011 MMA. En efecto, la medición realizada desde el Receptor N° 1, con fecha 15 de diciembre de 2022, en las condiciones que indica, durante horario nocturno (21.00 hrs. a 07.00 hrs.), registra una excedencia de **7 dB(A)**. El resultado de dicha medición de ruido se resume en la siguiente tabla:

Tabla N° 3: Evaluación de medición de ruido

Fecha de la medición	Receptor	Horario de medición	Condición	NPC dB(A)	Ruido de Fondo dB(A)	Zona DS N°38/11	Límite [dB(A)]	Excedencia [dB(A)]	Estado
15 de diciembre de 2022	Receptor N° 1	Nocturno	Interna con ventana abierta	57	No afecta	III	50	7	Supera

8. En razón de lo anterior, con fecha 31 de marzo de 2023, la Jefatura de DSC nombró como Fiscal Instructora titular a María Paz Córdova Victorero y como Fiscal Instructora suplente a Javiera Valencia Muñoz, a fin de investigar los hechos constatados en los informes de fiscalización singularizados; y asimismo, formular cargos o adoptar todas las medidas que considere necesarias para resguardar el medio ambiente, si a su juicio, existiere mérito suficiente para ello.

IV. INSTRUCCIÓN DEL PROCEDIMIENTO SANCIONATORIO

9. Con fecha 31 de marzo de 2023, mediante **Resolución Exenta N° 1 / Rol D-077-2023**, esta Superintendencia formuló cargos en contra de Hotelera Chile S.A., siendo notificada mediante carta certificada dirigida al titular, recepcionada en la oficina de Correos de la comuna de Providencia, con fecha 5 de abril de 2023, conforme al número de seguimiento 1179969774860, habiéndose entregado en el mismo acto, copia de la "Guía para la presentación de un Programa de Cumplimiento por infracciones a la Norma de Emisión de Ruidos". Dicho cargo consistió en el siguiente:

Tabla 3. Formulación de cargos

N°	Hecho que se estima constitutivo de infracción	Norma que se considera infringida	Clasificación				
1	La obtención, con fecha 2 de marzo de 2021, de un Nivel de Presión Sonora Corregido (NPC) de 51 dB(A) , medición efectuada en horario nocturno, en condición interna con ventana abierta y en un receptor sensible ubicado en Zona III; la obtención, con fecha 7 de abril de 2021, de NPC de 53 dB(A), 62 dB(A), 54 dB(A), 65 dB(A) y 65	<p>D.S. N° 38/2011 MMA, Título IV, artículo 7: <i>"Los niveles de presión sonora corregidos que se obtengan de la emisión de una fuente emisora de ruido, medidos en el lugar donde se encuentre el receptor, no podrán exceder los valores de la Tabla N°1":</i></p> <p><i>Extracto Tabla N° 1. Art. 7° D.S. N° 38/2011</i></p> <table border="1" style="margin-left: auto; margin-right: auto;"> <thead> <tr> <th>Zona</th> <th>De 21 a 7 horas [dB(A)]</th> </tr> </thead> <tbody> <tr> <td>II</td> <td>45</td> </tr> </tbody> </table>	Zona	De 21 a 7 horas [dB(A)]	II	45	Leve, conforme al numeral 3 del artículo 36 LOSMA.
Zona	De 21 a 7 horas [dB(A)]						
II	45						

N°	Hecho que se estima constitutivo de infracción	Norma que se considera infringida		Clasificación
	<p>dB(A), mediciones efectuadas en horario nocturno, en condición externa las tres primeras, y en condición interna con ventana abierta las dos últimas, en receptores sensibles ubicados en Zona II el primero y el tercero, y en Zona III los demás; y, la obtención, con fecha 15 de diciembre de 2022, de un NPC de 57 dB(A), medición efectuada en horario nocturno, en condición interna con ventana abierta y en un receptor sensible ubicado en Zona III.</p>	III	50	

10. Cabe hacer presente que la Res. Ex. N° 1 / Rol D-077-2023, requirió de información a Hotelera Chile S.A., con el objeto de contar con mayores antecedentes en relación al titular de la unidad fiscalizable y al hecho constitutivo de infracción.

11. Por su parte, transcurridos los plazos establecidos en los artículos 42 y 49 de la LOSMA, el titular no presentó un programa de cumplimiento ni formuló descargos. Además, hasta la realización del presente acto no ha respondido al requerimiento de información contenido en la formulación de cargos.

12. Finalmente, aquellos antecedentes del presente procedimiento administrativo sancionatorio que no se encuentren singularizados en el presente acto, forman parte del expediente Rol D-077-2023 y pueden ser consultados en la plataforma digital del Sistema Nacional de Información de Fiscalización Ambiental ("SNIFA")⁹.

V. SOBRE LA CONFIGURACIÓN DE LA INFRACCIÓN

A. Naturaleza de la infracción

13. En primer término, cabe indicar la unidad fiscalizable corresponde a una "Fuente Emisora de Ruidos", al tratarse de una actividad de servicios y mantener dispositivos emisores, de acuerdo a lo establecido en el artículo 6°, números 4, 8 y 13 del D.S. N° 38/2011 MMA. Por lo tanto, se encuentra obligada a dar cumplimiento a los límites máximos permisibles contenidos en esta norma de emisión.

14. Luego, el hecho infraccional que dio lugar al procedimiento sancionatorio, se funda en un hecho objetivo, esto es, el incumplimiento del D.S. N°

⁹ Disponible en la dirección: <https://snifa.sma.gob.cl>.

38/2011 MMA, conforme fue constatado en las actividades de fiscalización de fechas 2 de marzo de 2021, 7 de abril de 2021 y 15 de diciembre de 2022, y cuyos resultados se consignan en las respectivas actas de inspección ambiental e informes de medición.

15. Cabe precisar, que dicho hecho infraccional se identifica con el tipo establecido en la letra h), del artículo 35 de la LOSMA, esto es, el incumplimiento de una norma de emisión, en este caso el D.S. N° 38/2011 MMA.

16. Asimismo, cabe señalar que, respecto de los hechos imputados, el titular no presentó descargos ni realizó presentación alguna con el objeto de desvirtuar los hechos considerados como constitutivos de infracción.

B. Medios Probatorios

17. De modo de dar cumplimiento a lo dispuesto en el inciso segundo del artículo 53 de la LOSMA, en el presente procedimiento sancionatorio se ha contado con los medios de prueba que a continuación se mencionan, los que serán ponderados en la configuración, clasificación y circunstancias del artículo 40 de la LOSMA, siguiendo el sistema de valoración de la prueba de la sana crítica, según lo dispone el artículo 51 de la LOSMA.

Tabla 4. Medios de prueba disponibles en el procedimiento sancionatorio

Medio de prueba	Origen
a. Acta de inspección	I. Municipalidad de Providencia
b. Reporte técnico	I. Municipalidad de Providencia
c. Expediente de Denuncia	SMA
d. Carta conductora de titular	Titular, con fecha 14 de abril de 2021
e. Informe de medición ETFA Vibroacústica	Titular, en presentación de fecha 14 de abril de 2021

18. Resulta relevante señalar que, respecto a los hechos constatados por funcionarios de la Municipalidad de Providencia y por profesionales de la empresa ETFA Vibroacústica, que tienen por objeto constatar el incumplimiento de la norma de emisión de ruidos, han sido analizados y validados por la División de Fiscalización de esta Superintendencia, a la luz de la metodología contenida en el D.S. N° 38/2011 MMA. Razón por la cual, estos se encuentran lo suficientemente acreditados.

C. Conclusión sobre la configuración de la infracción

19. Considerando lo expuesto anteriormente, y teniendo en cuenta los principios de la lógica, las máximas de la experiencia y los conocimientos científicamente afianzados, corresponde señalar que se tiene por probado el hecho que funda la formulación de cargos contenida en la Res. Ex. N° 1 / Rol D-077-2023, esto es, "[l]a obtención, con fecha 2 de marzo de 2021, de un Nivel de Presión Sonora Corregido (NPC) de 51 dB(A), medición efectuada en horario nocturno, en condición interna con ventana abierta y en un receptor sensible ubicado en Zona III; la obtención, con fecha 7 de abril de 2021, de NPC de 53 dB(A), 62 dB(A), 54 dB(A), 65 dB(A) y 65 dB(A), mediciones efectuadas en horario nocturno, en condición externa las tres primeras, y en condición interna con ventana abierta las dos últimas, en receptores sensibles ubicados en Zona II el primero y el tercero, y en Zona III los demás; y, la obtención, con fecha 15 de

diciembre de 2022, de un NPC de 57 dB(A), medición efectuada en horario nocturno, en condición interna con ventana abierta y en un receptor sensible ubicado en Zona III.”.

VI. SOBRE LA CLASIFICACIÓN DE LA INFRACCIÓN

20. Habiéndose configurado la infracción es necesario determinar, a continuación, su clasificación ya sea leve, grave o gravísima, conforme lo dispone el artículo 36 de la LOSMA.

21. En este sentido, en relación con el cargo formulado, se propuso en la formulación de cargos clasificar dicha infracción como leve¹⁰, considerando que, de manera preliminar, se estimó que no era posible encuadrarlo en ninguno de los casos establecidos por los numerales 1° y 2° del citado artículo 36 de la LOSMA.

22. Al respecto, es de opinión de esta Fiscal Instructora mantener dicha clasificación, debido a que, de los antecedentes aportados al presente procedimiento, no es posible colegir de manera fehaciente que se configure alguna de las causales que permitan clasificar la infracción como gravísima o grave, conforme a lo señalado en el acápite de valor de seriedad de este acto.

23. Por último, es pertinente hacer presente que de conformidad con lo dispuesto en la letra c) del artículo 39 de la LOSMA, las infracciones leves podrán ser objeto de amonestación por escrito o multa de una hasta mil unidades tributarias anuales.

VII. PONDERACIÓN DE LAS CIRCUNSTANCIAS DEL ARTÍCULO 40 DE LA LOSMA

24. La Superintendencia del Medio Ambiente ha desarrollado un conjunto de criterios que deben ser considerados al momento de ponderar la configuración de estas circunstancias a un caso específico, los cuales han sido expuestos en el documento de las Bases Metodológicas. A continuación, se hará un análisis respecto a la concurrencia de las circunstancias contempladas en el artículo 40 de la LOSMA en el presente caso. En dicho análisis deben entenderse incorporados los lineamientos contenidos en las Bases Metodológicas¹¹.

25. A continuación, se expone la ponderación de las circunstancias del artículo 40 LOSMA que corresponde aplicar en el presente caso:

¹⁰ El artículo 36 N° 3, de la LOSMA, dispone que son infracciones leves los hechos, actos u omisiones que contravengan cualquier precepto o medida obligatoria y que no constituyan infracción gravísima o grave

¹¹ Disponible en línea en: <https://portal.sma.gob.cl/index.php/publicaciones/>.

Tabla 5. Ponderación de circunstancias del artículo 40 LOSMA

Circunstancias artículo 40 LOSMA		Ponderación de circunstancias
Beneficio económico	Beneficio económico obtenido con motivo de la infracción (letra c)	0 UTA. Se desarrollará en la Sección VII.A del presente acto.
Valor de seriedad	La importancia del daño causado o del peligro ocasionado (letra a)	Riesgo a la salud de carácter medio , se desarrollará en la Sección VII.B.1.1. del presente acto.
	El número de personas cuya salud pudo afectarse por la infracción (letra b)	1.740 personas. Se desarrollará en la Sección VII.B.1.2. del presente acto.
Factores de Disminución	El detrimento o vulneración a un Área Silvestre Protegida del Estado (ASPE) (letra h)	El establecimiento no se ubica ni afecta un ASPE.
	Importancia de la vulneración al sistema jurídico de protección ambiental (letra i)	La infracción generó una vulneración en tres ocasiones al D.S. N° 38/2011 MMA. Se desarrollará en la Sección VII.B.1.3. el presente acto.
	Cooperación eficaz (letra i)	Concurre , toda vez que el titular respondió de forma íntegra al requerimiento de información contenido en la Resolución Exenta N° 648, de fecha 18 de marzo de 2021.
	Irreprochable conducta anterior (letra e) Medidas correctivas (letra i)	Concurre , dado que no existen antecedentes para su descarte. No concurre , ya que el titular no presentó antecedente alguno relativo a la implementación de medidas de mitigación de ruido, de manera posterior a la fiscalización ambiental. Cabe indicar que, si bien el titular presentó un “programa de cumplimiento” al momento de responder a la Resolución Exenta N° 648, no acompañó de manera posterior antecedentes relativos a la implementación de dichas medidas de mitigación de ruido de manera efectiva. Por su parte, a dicha presentación solo acompañó antecedentes relativos a la mantención de los dispositivos emisores, lo que no puede ser considerado como una medida de mitigación. Por último, cabe agregar que, con posterioridad a dicha presentación, se constató una nueva infracción al D.S. 38/2011 MMA.
Factores de Incremento	Grado de participación (letra d)	Se descarta pues la atribución de responsabilidad de la infracción es a título de autor.
	La intencionalidad en la comisión de la infracción (letra d)	No concurre como factor de incremento.

Circunstancias artículo 40 LOSMA		Ponderación de circunstancias
	La conducta anterior del infractor (letra e)	No concurre , en cuanto no existen antecedentes que permitan sostener su aplicación.
	Falta de cooperación (letra i)	Concurre , pues el titular no respondió a ninguno de los ordinales del Resolvo IX de la Res. Ex. N° 1 / Rol D-077-2023.
	Incumplimiento de MP (letra i)	No aplica , pues no se han ordenado medidas provisionales en el presente procedimiento.
Tamaño económico	La capacidad económica del infractor (letra f)	De conformidad a la información auto declarada del SII del año tributario 2023 (correspondiente al año comercial 2022), el titular corresponde a la categoría de tamaño económico MEDIANA N°2 . Por tanto, procede la aplicación de un ajuste para la disminución del componente de afectación de la sanción.
Incumplimiento de PdC	El cumplimiento del programa señalado en la letra r) del artículo 3° (letra g)	No aplica , en atención a que en el presente procedimiento no se ha ejecutado insatisfactoriamente un programa de cumplimiento.

A. El beneficio económico obtenido con motivo de la infracción (letra c), del artículo 40 LOSMA)

26. La configuración y el análisis de los escenarios que se describen a continuación, fueron efectuados considerando la situación existente durante la actividad de medición de ruido efectuada con fecha 02 de marzo de 2021 ya señalada, en donde se registró su primera excedencia de **1 dB(A)** por sobre la norma en horario nocturno en el receptor N°1, u [REDACTED] siendo el ruido emitido por equipos de climatización de la azotea de “Hotel NH Ciudad de Santiago”.

A.1. Escenario de cumplimiento

27. Este se determina a partir de los costos asociados a las acciones o medidas de mitigación de ruidos que, de haber sido implementadas de forma oportuna, hubiesen posibilitado el cumplimiento de los límites de presión sonora establecidos en el D.S. N° 38/2011 MMA y, por lo tanto, evitado el incumplimiento. Las medidas identificadas como las más idóneas para haber evitado la excedencia de la norma por parte del establecimiento objeto del presente procedimiento y sus respectivos costos son los siguientes:

Tabla 6. Costos de medidas que hubiesen evitado la infracción en un escenario de cumplimiento¹²

Medida	Costo (sin IVA)		Referencia /Fundamento
	Unidad	Monto	
Instalación de pantalla acústica con cumbrera en posición orientada a deslinde con receptores sensibles, ubicada en techumbre	\$	13.152.320	PdC ROL D-051-2017
Instalación de pantalla acústica con cumbrera en posición orientada a deslinde con receptores sensibles, ubicada en segundo piso	\$	1.644.040	PdC ROL D-051-2017
Costo total que debió ser incurrido	\$	14.796.360	

28. En relación con las medidas y costos señalados anteriormente, cabe indicar que los Informes de Fiscalización DFZ-2021-121-XIII-NE y DFZ-2023-33-XIII-NE dan cuenta que existen dos focos de ruido en la Unidad Fiscalizable, correspondientes al

¹² En el caso de costos en UF, su expresión en pesos se efectúa en base al valor promedio de la UF del mes en que el costo debió ser incurrido.

techo y al segundo piso del hotel, respectivamente, donde se identifica la existencia de los dispositivos que generan las superaciones constatadas. Por lo tanto, se considera la implementación de pantallas acústicas de 80 metros lineales de extensión, que cubran los dispositivos ubicados en la techumbre, como la instalación de pantallas acústicas de 10 metros lineales de largo, que cubran el dispositivo ubicado en el segundo piso¹³.

29. Bajo un supuesto conservador, se considera que los costos de las medidas de mitigación debieron haber sido incurridos, al menos, de forma previa a la fecha de fiscalización ambiental en la cual se constató la excedencia de la norma, el día 02 de marzo de 2023.

A.2. Escenario de Incumplimiento

30. Este se determina a partir de los costos que han sido incurridos por motivo de la infracción –en este caso, los costos asociados a medidas de mitigación de ruidos u otros costos incurridos por motivo de la excedencia de la norma–, y las respectivas fechas o periodos en que estos fueron incurridos.

31. De acuerdo a los antecedentes disponibles en el procedimiento, el titular no ha acreditado la implementación de medidas de naturaleza mitigatoria y, por lo tanto, haber incurrido en algún costo asociado a ellas.

A.3. Determinación del beneficio económico

32. En la siguiente tabla se resume el origen del beneficio económico, que resulta de la comparación de los escenarios de cumplimiento e incumplimiento, así como también el resultado de la aplicación del método de estimación de beneficio económico utilizado por esta Superintendencia. Para efectos de la estimación, se consideró una fecha de pago de multa al 29 de enero de 2024, y una tasa de descuento de 8,1%, estimada con base en la información de referencia del rubro de hotelería. Los valores en UTA se encuentran expresados al valor de la UTA del mes de diciembre de 2023.

¹³ Con un costo de pantalla acústica con cumbre de \$164.404 por metro lineal.

Tabla 7. Resumen de la ponderación de Beneficio Económico

Costo que origina el beneficio	Costos retrasados		Beneficio económico (UTA)
	\$	UTA	
Costos retrasados por la implementación de medidas por motivo de la infracción, de forma posterior a la constatación de esta.	14.796.360	19,2	0,0

33. Por lo tanto, la presente circunstancia no será considerada en la determinación de la propuesta de sanción específica aplicable a la infracción dado que el beneficio económico resultante es cero¹⁴.

B. Componente de Afectación

B.1. Valor de Seriedad

B.1.1 La importancia del daño causado o del peligro ocasionado (letra a), del artículo 40 LOSMA)

34. La letra a) del artículo 40 de la LOSMA se vincula a los efectos ocasionados por la infracción cometida, estableciendo dos hipótesis de procedencia: la ocurrencia de un daño o de un peligro atribuible a una o más infracciones cometidas por el infractor.

35. Es importante destacar que el concepto de daño al que alude la letra a) del artículo 40 de la LOSMA, es más amplio que el concepto de daño ambiental del artículo 2 letra e) de la Ley N° 19.300, referido también en los numerales 1 letra a) y 2 letra a) del artículo 36 de la LOSMA. De esta forma, su ponderación procederá siempre que se genere un menoscabo o afectación que sea atribuible a la infracción cometida, se trate o no de un daño ambiental. En consecuencia, se puede determinar la existencia de un daño frente a la constatación de afectación a la salud de las personas y/o menoscabo al medio ambiente, sean o no significativos los efectos ocasionados.

¹⁴ En este caso el beneficio económico estimado resulta ser cero debido a que, en el modelo utilizado para la estimación, el efecto de la variación de precios por la inflación (que incide en los costos considerados en cada escenario) resulta ser mayor al efecto que tiene el costo de oportunidad del dinero que no fue desembolsado en el momento debido. Esto ocurre por motivo de los elevados niveles de inflación observados en periodos recientes, que pueden ser mayores a la tasa de descuento utilizada para la estimación.

36. En el presente caso, no existen antecedentes que permitan confirmar la generación de un daño producto de la infracción, al no haberse constatado una pérdida, disminución, detrimento o menoscabo al medio ambiente o uno o más de sus componentes, ni afectación a la salud de las personas que sea consecuencia directa de la infracción constatada. Por lo tanto, el daño no está acreditado en el presente procedimiento sancionatorio.

37. En cuanto al concepto de peligro, los tribunales ambientales han indicado que “[d]e acuerdo al texto de la letra a) del artículo 40, existen dos hipótesis diversas que permiten configurarla. La primera de ellas, es de resultado, que exige la concurrencia de un daño; mientras que la segunda, es una hipótesis de peligro concreto, de ahí que el precepto hable de “peligro ocasionado”, es decir, requiere que se haya presentado un riesgo de lesión, más no la producción de la misma.”¹⁵. Vale decir, la distinción que realizan los tribunales entre el daño y el peligro indicados en la letra a) del artículo 40 de la LOSMA, se refiere a que en la primera hipótesis -daño- la afectación debe haberse producido, mientras que en la segunda hipótesis -peligro ocasionado- basta con que exista la posibilidad de una afectación, es decir, un riesgo. Debido a lo anterior, para determinar el peligro ocasionado, se debe determinar si existió o no un riesgo de afectación.

38. Conforme a lo ya indicado, el Servicio de Evaluación Ambiental (en adelante, “SEA”) definió el concepto de riesgo como la “*probabilidad de ocurrencia del efecto adverso sobre el receptor*”¹⁶. En este sentido, el mismo organismo indica que, para evaluar la existencia de un riesgo, se deben analizar dos requisitos: a) si existe un peligro¹⁷ y b) si se configura una ruta de exposición que ponga en contacto dicho peligro con un receptor sensible¹⁸, sea esta completa o potencial¹⁹. El SEA ha definido el peligro como “*capacidad intrínseca de una sustancia, agente, objeto o situación de causar un efecto adverso sobre un receptor*”²⁰.

¹⁵ Iltre. Segundo Tribunal Ambiental, sentencia en causa Rol R-128-2016, de fecha 31 de marzo de 2017 [caso MOP – Embalse Ancoa]

¹⁶ Servicio de Evaluación Ambiental. 2012. “Guía de evaluación de impacto ambiental, riesgo para la salud de la población”. pág. 19. Disponible en línea:
http://www.sea.gob.cl/sites/default/files/migration_files/20121109_GUIA_RIESGO_A_LA_SALUD.pdf

¹⁷ En este punto, debe indicarse que el concepto de “peligro” desarrollado por el SEA se diferencia del concepto desarrollado por los tribunales ambientales de “peligro ocasionado” contenido en la letra a) del artículo 40 de la LOSMA.

¹⁸ Servicio de Evaluación Ambiental. 2012. “Guía de evaluación de impacto ambiental, riesgo para la salud de la población”. pág. 19. Disponible en línea:
http://www.sea.gob.cl/sites/default/files/migration_files/20121109_GUIA_RIESGO_A_LA_SALUD.pdf

¹⁹ Véase Servicio de Evaluación Ambiental. 2012. “Guía de evaluación de impacto ambiental, riesgo para la salud de la población”. Al respecto, una ruta de exposición completa, es la que se configura cuando se presentan todos los elementos enlistados en la página 39 del documento, y una ruta de exposición potencial es aquella a la que le falta uno o más de los elementos indicados, pero respecto de la cual existe información disponible que indica que la exposición es probable.

²⁰ Ídem.

Conforme a lo anterior, para determinar si existe un riesgo, a continuación, se evaluará si en el presente procedimiento los antecedentes permiten concluir que existió un peligro, y luego si existió una ruta de exposición a dicho peligro.

39. En relación al primer requisito relativo a la existencia de un peligro, entendido como capacidad intrínseca de una sustancia, agente, objeto o situación de causar un efecto adverso sobre un receptor, el conocimiento científicamente afianzado ha señalado que los efectos adversos del ruido sobre la salud de las personas, reconocidos por la Organización Mundial de la Salud²¹ y otros organismos como la Agencia de Protección Ambiental de EEUU, y el Programa Internacional de Seguridad Química (IPCA), son: efectos cardiovasculares, respuestas hormonales (hormonas de estrés) y sus posibles consecuencias sobre el metabolismo humano y sistema inmune, rendimiento en el trabajo y la escuela, molestia, interferencia en el comportamiento social (agresividad, protestas y sensación de desamparo), interferencia con la comunicación oral, efectos sobre fetos y recién nacidos y efectos sobre la salud mental²².

40. Ahora bien, respecto al peligro específico del ruido nocturno, se puede señalar que existe evidencia suficiente de sus efectos inmediatos sobre el sueño y calidad de vida y bienestar. Respecto a la calidad del sueño, el ruido nocturno, genera efectos como: despertares nocturnos o demasiado temprano, prolongación del período del comienzo del sueño, dificultad para quedarse dormido, fragmentación del sueño, reducción del período del sueño e incremento de la movilidad media durante el sueño. Respecto a la calidad de vida y bienestar, existe evidencia para efectos como molestias durante el sueño y uso de somníferos y sedantes. También, el ruido nocturno puede afectar condiciones médicas, provocando insomnio (diagnosticado por un profesional médico). Además de efectos directos en el sueño, el ruido durante el sueño, provoca: incremento de la presión arterial, de la tasa cardíaca y de la amplitud del pulso, vasoconstricción, cambios en la respiración, arritmias cardíacas, incremento del movimiento corporal y procesos de excitación de los sistemas nervioso central y vegetativo²³.

41. Asimismo, la exposición al ruido tiene un impacto negativo en la calidad de vida de las personas por cuanto incide en la generación de efectos emocionales negativos, tales como irritabilidad, ansiedad, depresión, problemas de concentración, agitación y cansancio, siendo mayor el efecto cuanto más prolongada sea la exposición al ruido²⁴.

²¹ World Health Organization Regional Office for Europe. Night Noise Guidelines for Europe (2009). WHO Regional Office for Europe Publications. Disponible online en: <http://www.euro.who.int/en/health-topics/environment-and-health/noise/publications/2009/night-noise-guidelines-for-europe>.

²² Guía OSMAN Andalucía. Ruido y Salud (2010), página 19.

²³ *Ibíd.*, páginas 22-27.

²⁴ *Ibíd.*

42. Conforme a lo indicado en los considerandos anteriores, el ruido es un agente con la capacidad intrínseca de causar un efecto adverso sobre un receptor, por lo que se configura el primer requisito del riesgo, o sea, el peligro del ruido.

43. Por otra parte, es posible afirmar que la infracción generó un riesgo a la salud de la población, puesto que, en el presente caso, se verificaron los elementos para configurar una ruta de exposición completa²⁵. Lo anterior, debido a que existe una fuente de ruido identificada, se identifica al menos un receptor cierto²⁶, y un punto de exposición (receptores identificados en las fichas de medición de ruidos según se expresa en Tabla N° 8) y un medio de desplazamiento, que en este caso es el aire y las paredes que transfieren las vibraciones. En otras palabras, se puede afirmar que, al constatarse la existencia de personas expuestas al peligro ocasionado por el nivel de presión sonora emitida por la fuente, cuyo valor registrado excedió los niveles permitidos por la norma, se configura una ruta de exposición completa y, por tanto, se configura, a su vez, un riesgo.

Tabla N° 8: Ubicación de receptores donde se constata superación por parte de la Fuente de ruido

ID Receptor	Ubicación	Referencia
N°1		Informe técnico de fiscalización ambiental elaborado por la Ilustre Municipalidad de Providencia
N°1		Informe técnico de fiscalización ambiental elaborado por la ETFA de Vibroacústica
N°2		Informe técnico de fiscalización ambiental elaborado por la ETFA de Vibroacústica
N°3		Informe técnico de fiscalización ambiental elaborado por la ETFA de Vibroacústica
N°4		Informe técnico de fiscalización ambiental elaborado por la ETFA de Vibroacústica
N°5		Informe técnico de fiscalización ambiental elaborado por la ETFA de Vibroacústica
N°1		Informe técnico de fiscalización ambiental elaborado por la Ilustre Municipalidad de Providencia

²⁵ La ruta de exposición completa se configura cuando todos los siguientes elementos están presentes: Una fuente contaminante, por ejemplo, una chimenea o derrame de combustible; un mecanismo de salida o liberación del contaminante; medios para que se desplace el contaminante, como las aguas subterráneas, el suelo y el subsuelo, el agua superficial, la atmósfera, los sedimentos y la biota, y mecanismos de transporte; un punto de exposición o un lugar específico en el que la población puede entrar en contacto con el contaminante; una vía de exposición por medio de la que los contaminantes se introducen o entran en contacto con el cuerpo (para contaminantes químicos, las vías de exposición son inhalación [p. ej., gases y partículas en suspensión], ingestiva [p. ej., suelo, polvo, agua, alimentos] y contacto dérmico [p. ej., suelo, baño en agua]); y una población receptora que esté expuesta o potencialmente expuesta a los contaminantes.

²⁶ SEA, 2012. Guía de Evaluación de impacto ambiental riesgo para la salud de la población en el SEIA. Concepto de riesgo en el artículo 11 de la Ley N°19.300, página N°20.

44. Una vez determinada la existencia de un riesgo, corresponde ponderar su importancia. La importancia alude al rango de magnitud, entidad o extensión de los efectos generados por la infracción, o infracciones, atribuidas al infractor. Esta ponderación permitirá que este elemento sea incorporado en la determinación de la respuesta sancionatoria que realiza la SMA.

45. Al respecto, es preciso considerar que los niveles permitidos de presión sonora establecidos por medio del D.S. N° 38/2011 MMA fueron definidos con el objetivo de proteger la salud de las personas, en base a estudios que se refieren a los límites tolerables respecto del riesgo a la salud que el ruido puede generar. Por tanto, es posible afirmar razonablemente que a mayor nivel de presión sonora por sobre el límite normativo, mayor es la probabilidad de ocurrencia de efectos negativos sobre el receptor, es decir, mayor es el riesgo ocasionado.

46. En este sentido, la emisión de un nivel de presión sonora de 65 dB(A), en horario nocturno, que conllevó una superación respecto del límite normativo de 15 dB(A), corresponde a un aumento en un factor multiplicativo de 31,6 veces en la energía del sonido²⁷ aproximadamente, respecto a aquella permitida para el nivel de ruido tolerado por la norma. Lo anterior da cuenta de la magnitud de la contaminación acústica generada por la actividad del titular.

47. Como ya fue señalado, otro elemento que incide en la magnitud del riesgo es el tiempo de exposición al ruido por parte del receptor. Al respecto, según los casos que esta Superintendencia ha tramitado en sus años de funcionamiento, le permiten inferir que los dispositivos emisores de ruido tienen un funcionamiento periódico, puntual o continuo²⁸. De esta forma, con base en la estimación de funcionamiento basada en la homologación de dispositivos de similar función, se ha determinado para este caso una frecuencia de funcionamiento continua en relación con la exposición al ruido, en donde, acorde a la constatación de la superación, esta exposición sólo superaría el límite normativo durante el horario nocturno²⁹, con base en un criterio de horas proyectadas a un año de funcionamiento de la unidad fiscalizable.

²⁷Canadian Centre for Occupational Health and Safety. Disponible en línea en: https://www.ccohs.ca/oshanswers/phys_agents/noise_basic.html

²⁸ Por **funcionamiento puntual** se entiende aquellas actividades que se efectúan una vez o más, pero que no se realizan con periodicidad, estimándose que estas son menores a 168 horas de funcionamiento al año. Por **funcionamiento periódico**, se entenderá aquellas actividades que se realizan en intervalos regulares de tiempo o con cierta frecuencia, descartando una frecuencia de funcionamiento puntual o continua, las horas de funcionamiento anual varían entre 168 y 7280 horas. Finalmente, por **funcionamiento continuo**, se refiere a aquellos equipos, maquinarias, entre otros, que funcionan todo el tiempo y su frecuencia de funcionamiento anual se encuentra dentro de un rango mayor a 7280 horas.

²⁹ Por tanto, no será ponderado el funcionamiento diurno en la presente circunstancia.

48. En razón de lo expuesto, es posible sostener que la superación de los niveles de presión sonora, sumado a la frecuencia de funcionamiento y por ende la exposición al ruido constatada durante el procedimiento sancionatorio, permite inferir que **efectivamente se ha acreditado un riesgo a la salud de carácter medio, y, por lo tanto, será considerado en esos términos en la determinación de la sanción específica.**

B.1.2 El número de personas cuya salud pudo afectarse por la infracción (letra b), del artículo 40 LOSMA)

49. Mientras en la letra a) se pondera la importancia del peligro concreto –riesgo– ocasionado por la infracción, esta circunstancia introduce un criterio numérico de ponderación, que recae exclusivamente sobre la cantidad de personas que podrían haber sido afectadas en base al riesgo que se haya determinado en función de la ponderación de la letra a). Si bien los antecedentes acompañados en el presente procedimiento han permitido constatar la existencia de peligro para la salud de las personas, esta circunstancia del artículo 40 de la LOSMA no requiere que se produzca un daño o afectación, sino solamente la posibilidad de afectación asociada a un riesgo a la salud sea este significativo o no.

50. El razonamiento expuesto en el párrafo precedente ha sido corroborado por la Excelentísima Corte Suprema, en sentencia de fecha 04 de junio de 2015, dictada en autos caratulados “Sociedad Eléctrica Santiago S.A contra Superintendencia del Medio Ambiente”, Rol N° 25931-2014, disponiendo: *“a juicio de estos sentenciadores, no requiere probar que se haya afectado la salud de las personas, sino que debe establecerse la posibilidad de la afectación, cuestión que la SMA realizó en monitoreos nocturnos en que quedó establecido la superación de los niveles establecidos en el Decreto Supremo N° 146 del año 1997”.*

51. Con el objeto de determinar el número de eventuales afectados por los ruidos emitidos desde la fuente emisora, se procedió a evaluar el número de habitantes que se ven potencialmente afectados debido a las emisiones de dicha fuente. Para lo anterior se procedió, en primera instancia, a establecer un Área de Influencia (en adelante, “AI”) de la fuente de ruido, considerando que ésta se encuentra en una Zona III.

52. Para determinar el AI, se consideró el hecho que la propagación de la energía sonora se manifiesta en forma esférica, así como su correspondiente atenuación con la distancia, la que indica que al doblarse la distancia se disminuye 6 dB(A) la presión sonora. Para lo anterior, se utilizó la expresión que determina que la amplitud del nivel de presión del sonido emitido desde una fuente puntual es, en cada punto, inversamente proporcional a la distancia de la fuente.

53. Del mismo, modo considerando que también existen fenómenos físicos que afectarían la propagación del sonido, atenuándola como por ejemplo, la divergencia geométrica, la reflexión y la difracción en obstáculos sólidos, y la refracción y la formación de sombras por los gradientes de viento y temperatura; debido principalmente a que las condiciones del medio de propagación del sonido no son ni homogéneas ni estables; y dado el conocimiento empírico adquirido por esta SMA en sus años de funcionamiento, a través de cientos de casos analizados de infracciones al D.S. N° 38/2011 MMA, le han permitido actualizar su estimación del AI, incorporando un factor de atenuación ($Fa_{(\Delta L)}$) del radio del AI orientado a aumentar la representatividad del número de personas afectadas en función de las denuncias presentadas ante esta Superintendencia. En base a lo anterior, la fórmula actualizada a utilizar, para la determinación del número de personas, corresponde a:

$$L_p = L_x - 20 \log_{10} \frac{r}{r_x} - Fa_{(\Delta L)} \text{ db}^{30}$$

Donde,

L_x : Nivel de presión sonora medido.

r_x : Distancia entre fuente emisora y receptor donde se constata excedencia.

L_p : Nivel de presión sonora en cumplimiento de la normativa.

r : Distancia entre fuente emisora y punto en que se daría cumplimiento a la normativa (radio del AI).

Fa : Factor de atenuación.

ΔL : Diferencia entre Nivel de Presión Sonora medido y Nivel de Presión Sonora en cumplimiento normativo.

54. Con base en lo anterior, considerando el máximo registro obtenido desde el receptor sensible el día 7 de abril de 2021, que corresponde a 65 dB(A), generando una excedencia de 15 dB(A), y la distancia lineal que existe entre la fuente de ruido y el receptor en donde se constató excedencia de la normativa, se obtuvo un radio del AI aproximado de 238,9 metros desde la fuente emisora.

55. En segundo término, se procedió entonces a interceptar dicha AI con la información de la cobertura georreferenciada de las manzanas censales³¹ del Censo 2017³², para la comuna de Providencia, en la región Metropolitana, con lo cual se obtuvo el número total de personas existentes en cada una de las intersecciones entre las manzanas

³⁰ Fórmula de elaboración propia, basada en la "Atenuación del ruido con la distancia". Harris, Cyril, Manual para el control de ruido Instituto de estudios de administración local, Madrid, 1977. Página 74.

³¹ Manzana censal: unidad geográfica básica con fines estadísticos que conforman zonas censales en áreas urbanas. Contiene un grupo de viviendas contiguas o separadas, edificios, establecimientos y/o predios, delimitados por rasgos geográficos, culturales y naturales.

³² <http://www.censo2017.cl/servicio-de-mapas/>

censales y el AI, bajo el supuesto que la distribución de la población determinada para cada manzana censal es homogénea, tal como se presenta en la siguiente imagen:

Imagen 1. Intersección manzanas censales y AI

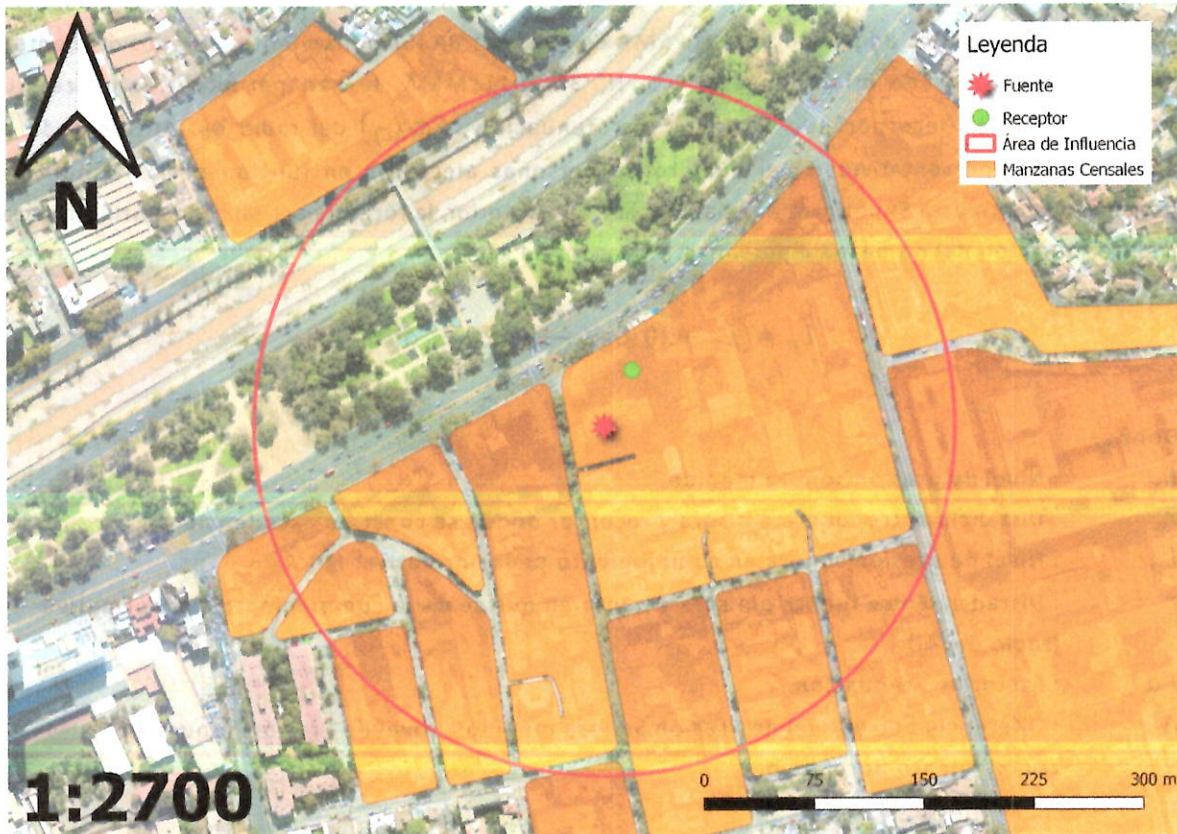

Fuente: *Elaboración propia en base a software QGIS 3.28.2 e información georreferenciada del Censo 2017.*

56. A continuación, se presenta la información correspondiente a cada manzana censal del AI definida, indicando: ID correspondiente por manzana censal, ID definido para el presente procedimiento sancionatorio (ID PS), sus respectivas áreas totales y número de personas en cada manzana. Asimismo, se indica la cantidad estimada de personas que pudieron ser afectadas, determinada a partir de proporción del AI sobre el área total, bajo el supuesto que la distribución de la población determinada para cada manzana censal es homogénea.

Tabla 9. Distribución de la Población Correspondiente a Manzanas Censales

IDPS	ID Manzana Censo	N° de Personas	Área aprox.(m ²)	A. Afectada aprox. (m ²)	% de Afectación aprox.	Afectados aprox.
M1	13123011001009	30	22905,322	4176,182	18,232	5

IDPS	ID Manzana Censo	N° de Personas	Área aprox.(m ²)	A. Afectada aprox. (m ²)	% de Afectación aprox.	Afectados aprox.
M2	13123011001012	526	140785,668	3488,947	2,478	13
M3	13123011001013	59	11527,313	3767,504	32,683	19
M4	13123011001014	134	8436,308	6338,128	75,129	101
M5	13123011001016	0	11239,206	7674,879	68,287	0
M6	13123011001500	711	42845,927	42845,927	100	711
M7	13123061004003	200	5079,225	5079,225	100	200
M8	13123061004004	359	15872,107	15854,744	99,891	359
M9	13123061004005	268	6679,405	5773,802	86,442	232
M10	13123061004006	245	5870,737	2063,769	35,153	86
M11	13123061004011	133	12599,98	242,928	1,928	3
M12	13123061004901	6	7136,951	4131,826	57,893	3
M13	13123071003004	260	17423,304	536,202	3,077	8

Fuente: Elaboración propia a partir de información de Censo 2017.

57. En consecuencia, de acuerdo con lo presentado en la tabla anterior, el número de personas que se estimó como potencialmente afectadas por la fuente emisora, que habitan en el buffer identificado como AI, es de **1.740 personas**.

58. Por lo tanto, la presente circunstancia será considerada en la determinación de la sanción específica aplicable a la infracción.

B.1.3 La importancia de la vulneración al sistema jurídico de protección ambiental (letra i), del artículo 40 LOSMA)

59. La importancia de la vulneración al sistema jurídico de protección ambiental es una circunstancia que permite valorar la relevancia que un determinado incumplimiento ha significado para el sistema regulatorio ambiental, más allá de los efectos propios que la infracción ha podido generar. La valoración de esta circunstancia permite que la sanción cumpla adecuadamente su fin preventivo, y que se adecúe al principio de proporcionalidad entre la infracción y la sanción.

60. Cada infracción cometida afecta la efectividad del sistema jurídico de protección ambiental, pero esta consecuencia negativa no tendrá siempre la misma seriedad, sino que dependerá de la norma específica que se ha incumplido, así como la manera en que ha sido incumplida. Al ponderar la importancia de la vulneración al sistema jurídico de protección ambiental se debe considerar aspectos como: el tipo de norma infringida, su rol

dentro del esquema regulatorio ambiental, su objetivo ambiental y las características propias del incumplimiento que se ha cometido a la norma.

61. Dado que se trata de una circunstancia que se refiere a la importancia de la norma infringida y las características de su incumplimiento, concurre necesariamente en todos los casos en los cuales la infracción es configurada. Esto se diferencia de las circunstancias que se relacionan con los efectos de la infracción, las que pueden concurrir o no dependiendo de las características del caso.

62. En el presente caso la infracción cometida implica la vulneración de la norma de emisión de ruidos, establecida mediante el D.S. N° 38/2011 MMA, la cual, de acuerdo con su artículo primero, tiene por objetivo *“proteger la salud de la comunidad mediante el establecimiento de niveles máximos de emisión de ruido generados por las fuentes emisoras de ruido que esta norma regula”*. Los niveles máximos de emisión de ruidos se establecen en términos del nivel de presión sonora corregido, medidos en el receptor sensible. Estos límites son diferenciados de acuerdo con la localización del receptor, según la clasificación por zonas establecida en la norma, así como por el horario en que la emisión se constata, distinguiendo horario diurno y nocturno.

63. La relevancia de este instrumento para el sistema regulatorio ambiental chileno radica en que la emisión de niveles de presión sonora por sobre los límites establecidos en la norma vulnera el objetivo de protección a la salud de la población, de los riesgos propios de la contaminación acústica, encontrándose en todos los casos un receptor expuesto al ruido generado, ocasionándose un riesgo a la salud y potencialmente un detrimento en la calidad de vida de las personas expuestas. Cabe agregar, asimismo, que esta corresponde a la única norma que regula de forma general y a nivel nacional los niveles de ruido a los cuales se expone la comunidad, aplicándose a un gran número de actividades productivas, comerciales, de esparcimiento y de servicios, faenas constructivas y elementos de infraestructura, que generan emisiones de ruido.

64. En el mismo sentido, solo fue posible constatar por medio del instrumental y metodologías establecidas en la norma de emisión, **tres ocasiones** de incumplimiento de la normativa –imputado en la formulación de cargos–, cuya importancia se ve determinada por la magnitud de excedencia de **quince (15) decibeles** por sobre el límite establecido en la norma en horario nocturno en Zona III, constatado con fecha 7 de abril de 2021. No obstante lo anterior, dado que la vulneración a la norma de ruidos se encuentra necesariamente asociada a la generación de un riesgo a la salud de las personas, la magnitud de la excedencia en términos de su consideración en el valor de seriedad de la infracción, ha sido ponderada en el marco de la letra a) del artículo 40 de la LOSMA.



VIII. PROPUESTA DE SANCIÓN O ABSOLUCIÓN

65. En virtud del análisis realizado en el presente Dictamen, y en cumplimiento del artículo 53 de la LOSMA, se propondrá la siguiente sanción que a juicio de esta Fiscal Instructora corresponde aplicar a Hotelera Chile S.A.

66. Se propone una multa de cincuenta y tres unidades tributarias anuales (**53 UTA**) respecto al hecho infraccional consistente en la excedencia de 1 dB(A), registrado con fecha 2 de marzo de 2021, en horario nocturno, en condición interna con ventana abierta, medido en un receptor sensible ubicado en Zona III; excedencia de 15 dB(A), registrado con fecha 7 de abril de 2021, en horario nocturno, en condición interna con ventana abierta, medido en un receptor sensible ubicado en Zona III; y excedencia de 7 dB(A), registrado con fecha 15 de diciembre de 2022, en horario nocturno, en condición interna con ventana abierta, medido en un receptor sensible ubicado en Zona III, que generó el incumplimiento del D.S. N° 38/2011 MMA.



María Paz Córdova Victorero
Fiscal Instructora – División de Sanción y Cumplimiento
Superintendencia del Medio Ambiente

AMB/MTR
Rol D-077-2023



11/11/11