

DICTAMEN DEL PROCEDIMIENTO ADMINISTRATIVO SANCIONATORIO ROL F-033-2023, SEGUIDO EN CONTRA DE SOCIEDAD GASTRONÓMICA LOUNGE IQUIQUE LIMITADA, TITULAR DE “SIDDHARTHA LOUNGE”

I. MARCO NORMATIVO APLICABLE

Esta Fiscal Instructora ha tenido como marco normativo aplicable el artículo 2° de la Ley N° 20.417, que establece la Ley Orgánica de la Superintendencia del Medio Ambiente (en adelante, “LOSMA”); la Ley N° 19.880, que establece las Bases de los Procedimientos Administrativos que rigen los Actos de los Órganos de la Administración del Estado; la Ley N° 19.300 sobre Bases Generales del Medio Ambiente; el Decreto Supremo N° 38, de 11 de noviembre de 2011, del Ministerio de Medio Ambiente, que establece Norma de Emisión de Ruidos Molestos Generados por Fuentes que indica (en adelante, “D.S. N° 38/2011 MMA; en la Resolución Exenta N° 52, de 12 de enero de 2024, de la Superintendencia del Medio Ambiente, que Fija la Organización Interna de la Superintendencia del Medio Ambiente; la Resolución Exenta RA 119123/152/2023, de 30 de octubre de 2023, de la Superintendencia del Medio Ambiente, que Nombra Jefatura de División de Sanción y Cumplimiento; la Resolución Exenta N° 491, de 31 de mayo de 2016, de la Superintendencia del Medio Ambiente, que dicta instrucción de carácter general sobre criterios para la homologación de zonas del D.S. N° 38/2011 MMA; la Resolución Exenta N° 85, de 22 de enero de 2018, de la Superintendencia del Medio Ambiente, que Aprueba Bases Metodológicas para la Determinación de Sanciones Ambientales – Actualización (en adelante, “Bases Metodológicas”); la Resolución Exenta N° 1270, de 3 de septiembre de 2019, de la Superintendencia del Medioambiente; y, la Resolución N° 7, de 26 de marzo de 2019, de la Contraloría General de la República, que Fija Normas sobre Exención del Trámite de Toma de Razón.

II. IDENTIFICACIÓN DEL SUJETO INFRACTOR Y DE LA UNIDAD FISCALIZABLE

1. El presente procedimiento administrativo sancionatorio, Rol F-033-2023, fue iniciado en contra de Sociedad Gastronómica Lounge Iquique Limitada (en adelante e indistintamente, “la titular” o “la empresa”), RUT N° 76.413.622-5, titular de Siddhartha Lounge (en adelante e indistintamente, “el establecimiento” o “la unidad fiscalizable”), ubicado en calle Filomena Valenzuela N° 195, comuna de Iquique, Región de Tarapacá.

III. ANTECEDENTES DE LA PRE-INSTRUCCIÓN

A. Expedientes de fiscalización

2. Con fecha 28 de junio de 2023, la División de Fiscalización (en adelante, “DFZ”) derivó a la División de Sanción de Cumplimiento (en adelante, “DSC”), ambos de la Superintendencia del Medio Ambiente (en adelante, “SMA”), el **Informe de Fiscalización DFZ-2023-1525-I-NE**, el cual contiene el acta de inspección ambiental de fecha 28 de abril de 2023¹ y sus respectivos anexos. Así, según consta en el Informe, en dicha fecha, fiscalizadores de esta Superintendencia se constituyeron en un domicilio cercano al establecimiento a fin de

¹ Notificada con fecha 2 de mayo de 2023, mediante correo electrónico dirigido al titular.

efectuar la respectiva actividad de fiscalización ambiental, que consta en el señalado expediente de fiscalización.

3. Según indica la Ficha de Evaluación de Niveles de Ruido, se consignó un incumplimiento a la norma de referencia contenida en el D.S. N° 38/2011 MMA:

Tabla 1. Evaluación de medición de ruido

Fecha de la medición	Receptor	Horario de medición	Condición	NPC dB(A)	Ruido de Fondo dB(A)	Zona DS N°38/11	Límite [dB(A)]	Excedencia [dB(A)]	Estado
28 de abril de 2023	Receptor N° 1-1	Nocturno	Externa	62	No afecta	II	45	17	Supera

4. Posteriormente, con fecha 9 de agosto de 2023, DFZ derivó a DSC, el **Informe de Fiscalización DFZ-2023-2212-I-NE**, el cual contiene el acta de inspección ambiental de fecha 23 de julio de 2023² y sus respectivos anexos. Así, según consta en el Informe, en dicha fecha, fiscalizadores de la SMA se constituyeron en un domicilio cercano al establecimiento, a fin de efectuar la respectiva actividad de fiscalización ambiental, que consta en el señalado expediente de fiscalización.

5. Según indica la Ficha de Evaluación de Niveles de Ruido, se consignó un incumplimiento a la norma de referencia contenida en el D.S. N° 38/2011 MMA:

Tabla 2. Evaluación de medición de ruido

Fecha de la medición	Receptor	Horario de medición	Condición	NPC dB(A)	Ruido de Fondo dB(A)	Zona DS N°38/11	Límite [dB(A)]	Excedencia [dB(A)]	Estado
23 de julio de 2023	Receptor N° 1-1	Nocturno	Externa	60	No afecta	II	45	15	Supera

6. En razón de lo anterior, con fecha 14 de agosto de 2023, la Jefatura de DSC nombró como Fiscal Instructora titular a Valentina Varas Fry y como Fiscal Instructor suplente, a Constanza Lucero Álvarez, a fin de investigar los hechos constatados en los informes de fiscalización singularizados; y, asimismo, formular cargos o adoptar todas las medidas que considere necesarias para resguardar el medio ambiente, si a su juicio, existiere mérito suficiente para ello.

B. Medidas provisionales

7. Asimismo, mediante Resolución Exenta N° 1380, de fecha 3 de agosto de 2023, se ordenaron medidas provisionales pre-procedimentales a la titular, respecto del establecimiento "Siddhartha Lounge".

8. Posteriormente, y mediante Resolución Exenta N° 678, de fecha 30 de abril de 2024, se declaró el término del procedimiento administrativo Rol

² Notificada el día 31 de julio de 2023 mediante correo electrónico dirigido al titular.

MP-030-2023, relacionado con medidas provisionales pre-procedimentales, la cual fue notificada al titular de forma personal, con fecha 3 de mayo de 2024.

IV. INSTRUCCIÓN DEL PROCEDIMIENTO SANCIONATORIO

9. Con fecha 28 de agosto de 2023, mediante **Resolución Exenta N° 1 / Rol F-033-2023**, esta Superintendencia formuló cargos que indica, en contra de Sociedad Gastronómica Lounge Iquique Limitada, siendo notificada mediante carta certificada, dirigida al titular, recepcionada en la oficina de correos de la comuna de Iquique, con fecha 31 de agosto de 2023, conforme al número de seguimiento 1179997915860, habiéndose entregado en el mismo acto, copia de la "Guía para la presentación de un Programa de Cumplimiento por infracciones a la Norma de Emisión de Ruidos". Dicho cargo consistió en el siguiente:

Tabla 1. Formulación de cargos

N°	Hecho que se estima constitutivo de infracción	Norma que se considera infringida	Clasificación				
1	La obtención, con fechas 28 de abril y 23 de julio, ambas de 2023, de Niveles de Presión Sonora Corregidos (NPC) de 62 y 60 dB(A) , respectivamente, todas las mediciones efectuadas en horario nocturno, en condición externa, y en un receptor sensible ubicado en Zona II.	D.S. N° 38/2011 MMA, Título IV, artículo 7: <i>"Los niveles de presión sonora corregidos que se obtengan de la emisión de una fuente emisora de ruido, medidos en el lugar donde se encuentre el receptor, no podrán exceder los valores de la Tabla N°1":</i> <i>Extracto Tabla N° 1. Art. 7° D.S. N° 38/2011</i> <table border="1" data-bbox="771 1365 1052 1535"><thead><tr><th>Zona</th><th>De 21 a 7 horas [dB(A)]</th></tr></thead><tbody><tr><td>II</td><td>45</td></tr></tbody></table>	Zona	De 21 a 7 horas [dB(A)]	II	45	Leve, conforme al numeral 3 del artículo 36 LOSMA.
Zona	De 21 a 7 horas [dB(A)]						
II	45						

10. Cabe hacer presente que la Res. Ex. N° 1 / Rol F-033-2023, requirió de información a Sociedad Gastronómica Lounge Iquique Limitada, con el objeto de contar con mayores antecedentes en relación al titular de la unidad fiscalizable y al hecho constitutivo de infracción.

11. El titular, pudiendo hacerlo, no presentó un programa de cumplimiento ni formulo descargos, dentro de los plazos otorgados para tales efectos.

12. Finalmente, aquellos antecedentes del presente procedimiento administrativo sancionatorio que no se encuentren singularizados en el presente acto, forman parte del expediente Rol F-033-2023 y pueden ser consultados en la plataforma digital del Sistema Nacional de Información de Fiscalización Ambiental ("SNIFA")³.

³ Disponible en la dirección: <https://snifa.sma.gob.cl>.

V. SOBRE LA CONFIGURACIÓN DE LA INFRACCIÓN

A. Naturaleza de la infracción

13. En primer término, cabe indicar la unidad fiscalizable corresponde a una “Fuente Emisora de Ruidos”, al tratarse de una actividad de esparcimiento, de acuerdo a lo establecido en el artículo 6°, números 3 y 13 del D.S. N° 38/2011 MMA. Por lo tanto, se encuentra obligada a dar cumplimiento a los límites máximos permisibles contenidos en esta norma de emisión.

14. Luego, el hecho infraccional que dio lugar al procedimiento sancionatorio, se funda en un hecho objetivo, esto es, el incumplimiento del D.S. N° 38/2011 MMA, conforme fue constatado en las actividades de fiscalización efectuadas con fecha 28 de abril y 23 de julio, ambas de 2023, y cuyos resultados se consignan en las respectivas actas de inspección ambiental.

15. Cabe precisar, que dicho hecho infraccional se identifica con el tipo establecido en la letra h), del artículo 35 de la LOSMA, esto es, el incumplimiento de una norma de emisión, en este caso el D.S. N° 38/2011 MMA.

B. Medios Probatorios

16. De modo de dar cumplimiento a lo dispuesto en el inciso segundo del artículo 53 de la LOSMA, en el presente procedimiento sancionatorio se ha contado con los medios de prueba que a continuación se mencionan, los que serán ponderados en la configuración, clasificación y circunstancias del artículo 40 de la LOSMA, siguiendo el sistema de valoración de la prueba de la sana crítica, según lo dispone el artículo 51 de la LOSMA.

Tabla 2. Medios de prueba disponibles en el procedimiento sancionatorio

Medio de prueba	Origen
a. Acta de inspección de fecha 28 de abril de 2023	SMA
b. Reporte técnico de fecha 11 de agosto de 2023	SMA
c. Acta de inspección de fecha 23 de julio de 2023	SMA
d. Reporte técnico de fecha 25 de julio de 2023	SMA
e. Expediente de Medida provisional MP-030-2023	SMA
f. Expediente de procedimiento sancionatorio D-048-2016	SMA

17. Resulta relevante señalar que, respecto a los hechos constatados por funcionario que detente la calidad de ministro de fe, regirá lo dispuesto en el artículo 8 de la LOSMA, es decir, respecto de estos existe una presunción legal.

18. En seguida, se releva que todos los antecedentes mencionados, los cuales tienen por objetivo constatar el incumplimiento de la norma de emisión de ruidos, han sido analizados y validados por la División de Fiscalización de esta Superintendencia, a la luz de la metodología contenida en el D.S. N° 38/2011 MMA.

C. Conclusión sobre la configuración de la infracción

19. Considerando lo expuesto anteriormente, y teniendo en cuenta los principios de la lógica, las máximas de la experiencia y los conocimientos científicamente afianzados, corresponde señalar que se tiene por probado el hecho que funda la formulación de cargos contenida en la Res. Ex. N° 1 / Rol F-033-2023, esto es, *“la obtención, con fechas 28 de abril y 23 de julio, ambas de 2023, de Niveles de Presión Sonora Corregidos (NPC) de 62 y 60 dB(A), respectivamente, todas las mediciones efectuadas en horario nocturno, en condición externa, y en un receptor sensible ubicado en Zona II”*.

VI. SOBRE LA CLASIFICACIÓN DE LA INFRACCIÓN

20. Habiéndose configurado la infracción es necesario determinar, a continuación, su clasificación ya sea leve, grave o gravísima, conforme lo dispone el artículo 36 de la LOSMA.

21. En este sentido, en relación con el cargo formulado, se propuso en la formulación de cargos clasificar dicha infracción como leve⁴, considerando que, de manera preliminar, se estimó que no era posible encuadrarlo en ninguno de los casos establecidos por los numerales 1° y 2° del citado artículo 36 de la LOSMA.

22. Al respecto, esta Fiscal Instructora estima pertinente modificar dicha clasificación, debido a que, de los antecedentes aportados al presente procedimiento es posible colegir de manera fehaciente que la infracción constituye persistente reiteración de una misma infracción en los términos dispuestos en el literal h) del numeral 2° del artículo 36 de la LOSMA, de acuerdo a lo que se señala a continuación.

23. En efecto, consta la existencia de antecedentes constitutivos de infracción de fecha 30 de abril de 2016, esto es en forma previa al inicio del presente procedimiento, los cuales fueron objeto del procedimiento sancionatorio Rol D-048-2016, el cual culminó con la sanción de multa.

24. Adicionalmente, cabe destacar que la superación máxima del procedimiento anterior es igual a la excedencia a la norma constatada dentro del año 2023.

25. Por su parte, la unidad fiscalizable siguió en incumplimiento a la normativa aun cuando se iniciaron medias provisionales en su contra sustanciadas en el expediente MP-030-2023, constatándose en dicho procedimiento una excedencia de 18 decibelios el día 13 de enero de 2024, la cual es una superación incluso mayor a aquella que dio origen al presente sancionatorio. En otras palabras, pese a todas las acciones que ha ejecutado la Superintendencia frente al actuar del titular, este ha persistido, por largo tiempo, en su estado infraccional.

⁴ El artículo 36 N° 3, de la LOSMA, dispone que son infracciones leves los hechos, actos u omisiones que contravengan cualquier precepto o medida obligatoria y que no constituyan infracción gravísima o grave

26. De esta manera, se puede concluir una **permanencia en el estado infraccional** por parte del titular, sin que el titular haya revertido dicha situación.

27. Por último, es pertinente hacer presente que de conformidad con lo dispuesto en la letra b) del artículo 39 de la LOSMA, las infracciones graves podrán ser objeto de revocación de la resolución de calificación ambiental, clausura, o multa de hasta cinco mil unidades tributarias anuales.

VII. PONDERACIÓN DE LAS CIRCUNSTANCIAS DEL ARTÍCULO 40 DE LA LOSMA

28. La Superintendencia del Medio Ambiente ha desarrollado un conjunto de criterios que deben ser considerados al momento de ponderar la configuración de estas circunstancias a un caso específico, los cuales han sido expuestos en el documento de las Bases Metodológicas. A continuación, se hará un análisis respecto a la concurrencia de las circunstancias contempladas en el artículo 40 de la LOSMA en el presente caso. En dicho análisis deben entenderse incorporados los lineamientos contenidos en las Bases Metodológicas⁵.

29. A continuación, se expone la ponderación de las circunstancias del artículo 40 LOSMA que corresponde aplicar en el presente caso:

⁵ Disponible en línea en: <https://portal.sma.gob.cl/index.php/publicaciones/>.

Tabla 3. Ponderación de circunstancias del artículo 40 LOSMA

Circunstancias artículo 40 LOSMA		Ponderación de circunstancias
Beneficio económico	Beneficio económico obtenido con motivo de la infracción (letra c)	2,2 UTA. Se desarrollará en la Sección VII.A del presente acto.
	Valor de seriedad	Riesgo a la salud de carácter medio , se desarrollará en la Sección VII.B.1.1. del presente acto. 875 personas. Se desarrollará en la Sección VII.B.1.2. del presente acto. El establecimiento no se ubica ni afecta un ASPE.
Factores de Disminución	Importancia de la vulneración al sistema jurídico de protección ambiental (letra i)	La infracción generó una vulneración en dos ocasiones al D.S. N° 38/2011 MMA. Se desarrollará en la Sección VII.B.1.3. el presente acto.
	Cooperación eficaz (letra i)	Concurre , pues el titular dio respuesta extemporánea a los ordinales i, ii, iii, iv, y vi del Resolvo Primero de la Res. Ex. TPCA N° 29/2023, de fecha 27 de marzo de 2023. Sin embargo, no dio respuesta al requerimiento de información contenido en el Resolvo VIII de la Res. Ex. N° 1 / Rol F-033-2023.
Componente de afectación	Irreprochable conducta anterior (letra e)	No concurre , debido a que respecto de la unidad fiscalizable “Siddhartha Lounge” del titular Sociedad Gastronómica Lounge Iquique Limitada, cuenta con un procedimiento sancionatorio anterior, de Rol D-048-2016, siendo sancionado al pago de una multa por infracción al D.S. 38/11 MMA.
	Medidas correctivas (letra i)	Concurre , pues la titular informó de una medida tendiente a la disminución del ruido producido por la UF, correspondiendo a la adquisición e implementación de un compresor limitador, según da cuenta factura de fecha 11 de mayo de 2023. No obstante, la medición efectuada con fecha 23 de julio de 2023, arrojó nuevas excedencias a la norma, lo que demuestra que la medida por sí sola no fue eficaz para volver al cumplimiento normativo. Por su parte, las medidas informadas por la titular en carta recepcionada por esta Superintendencia con fecha 28 de abril de 2023, tuvieron lugar de forma previa a la

Circunstancias artículo 40 LOSMA		Ponderación de circunstancias
		<p>constatación de los hechos infraccionales, por lo que no pueden ser consideradas como medidas correctivas. Finalmente, los antecedentes presentados con fecha 7 y 21 de agosto de 2023, en cumplimiento de la medida provisional pre-procedimental asociada al Rol MP-030-2023, no pueden ser considerados para efectos de este análisis, toda vez que no tienen el carácter de haber sido implementadas voluntariamente.</p> <p>Se descarta pues la atribución de responsabilidad de la infracción es a título de autor.</p> <p>Concorre, debido a que el titular fue objeto del procedimiento anterior rol D-048-2016, en el cual fue sancionado por infracción a la norma de emisión de ruidos y, por tanto, tenía conocimiento anterior de encontrarse en incumplimiento.</p> <p>Concorre, debido a que respecto de la unidad fiscalizable "Siddhartha Lounge" del titular Sociedad Gastronómica Lounge Iquique Limitada, cuenta con un procedimiento sancionatorio anterior, de Rol D-048-2016, siendo sancionado al pago de una multa por infracción al D.S. 38/11 MMA.</p> <p>Concorre, debido a que no dio respuesta al requerimiento de información contenido en el Resolvo VIII de la Res. Ex. N° 1 / Rol F-033-2023.</p> <p>Aplica, debido a que, mediante Resolución Exenta N° 1380, de fecha 3 de agosto de 2023, se ordenaron medidas provisionales pre-procedimentales respecto de Siddhartha Lounge.</p> <p>En cuanto a la detención de actividades abiertas al público, medida que duró 11 días hábiles, en 3 de ellos el titular no reportó el estado del local.</p> <p>Respecto a la elaboración de un informe técnico de diagnóstico de problemas acústico y de sugerencias de acciones y mejoras que se puedan implementar en el local, el titular con fecha 7 de agosto de 2023 presentó un "Informe de evaluación de impacto acústico, verificación del cumplimiento del Decreto Supremo N° 38/2011 del Ministerio de Medio Ambiente", elaborado por un Ingeniero en Sonido. Sin embargo, en dicho documento, se da cuenta de acciones realizadas en razón de la Res. Ex. TPCA N° 29/2023, consistentes en una inspección de diagnóstico realizada el día 27 de mayo de 2023, respecto de la cual se implementaron medidas de control de ruido, para posteriormente realizar una medición de</p>
Factores de Incremento	Grado de participación (letra d)	
	La intencionalidad en la comisión de la infracción (letra d)	
	La conducta anterior del infractor (letra e)	
	Falta de cooperación (letra i)	
	Incumplimiento de MP (letra i)	

Circunstancias artículo 40 LOSMA	Ponderación de circunstancias
	<p>ruido, con fecha 3 de junio de 2023, que arrojó una superación de 14 dB(A). Las acciones realizadas y contenidas en dicho informe tuvieron lugar de forma previa a la última medición de ruido realizada por esta Superintendencia con fecha 23 de julio de 2023, y que es parte del hecho infraccional, así como de la dictación de la medida provisional pre-procedimental, por lo que no pueden ser consideradas como medidas implementadas dentro del marco del procedimiento administrativo de medidas provisionales pre-procedimentales.</p> <p>En cuanto a la implementación de las medidas propuestas en el informe referido precedentemente, estas fueron implementadas de forma previa al último hecho infraccional y a la dictación de la medida provisional pre-procedimental, por lo que no pueden ser consideradas como medidas implementadas dentro del marco del procedimiento administrativo de medidas provisionales pre-procedimentales.</p> <p>Finalmente, el titular informa la adquisición e implementación de un compresor limitador, sin embargo, la factura presentada da cuenta de su compra con fecha 11 de mayo de 2023, instancia previa a la medida provisional, por lo que tampoco puede ser considerada como medidas implementadas dentro del marco del procedimiento administrativo de medidas provisionales pre-procedimentales</p> <p>En presentación de 21 de agosto de 2023, el titular informa de capacitación realizada al personal de Siddhartha Lounge respecto de la Norma de emisión de ruido y el correcto uso de los equipos de sonido del local, acompañando un registro de asistentes. Al respecto, no se acompañan antecedentes para verificar el contenido de la referida capacitación, ni la fecha en que fue realizada, por lo que no puede ser considerada una medida ni eficiente ni idónea.</p> <p>Adicionalmente, con fecha 13 de enero de 2024, la SMA realizó una medición de conformidad con el D.S. N° 38/2011 MMA, con el objetivo de corroborar la eficacia de las</p>

Circunstancias artículo 40 LOSMA		Ponderación de circunstancias
		medidas informadas por el titular. Sin embargo, se constató una superación del límite establecido por la normativa para Zona II en periodo nocturno en 18 dB(A), por lo que las acciones propuestas e implementadas por el titular no fueron eficaces en disminuir el ruido generado por Siddhartha Lounge.
Tamaño económico	La capacidad económica del infractor (letra f)	Debido a lo expuesto, se concluye que el titular acató de forma parcial las medidas provisionales pre-procedimentales ordenadas por esta Superintendencia. De conformidad a la información auto declarada del SII del año tributario 2023, la empresa no reportaría ventas, sin embargo, se tiene conocimiento que el local Siddhartha Lounge continúa ejerciendo actividades. Por lo anterior, el tamaño económico fue estimado como el tamaño económico promedio del rubro o sector de la actividad que se considera más representativo de la actividad económica asociada al infractor, dentro de la clasificación utilizada por el SII, el que en este caso corresponde a Actividades de restaurantes y de servicio móvil de comidas. Así, para efectos de la determinación de la sanción, se considera que la empresa se encuentra en la categoría de tamaño económico Micro 3 , es decir, presenta ingresos por venta anuales desde 600 a 2.400 UF. Cabe señalar que el tamaño económico promedio por rubro o sector de actividad económica fue determinado en base a la información de tamaño económico proporcionada por el SII, correspondiente al año comercial 2022.
Incumplimiento de PdC	El cumplimiento del programa señalado en la letra r) del artículo 3° (letra g)	Por tanto, procede la aplicación de un ajuste para la disminución del componente de afectación de la sanción. No aplica, en atención a que en el presente procedimiento no se ha ejecutado insatisfactoriamente un programa de cumplimiento.

A. El beneficio económico obtenido con motivo de la infracción (letra c), del artículo 40 LOSMA)

30. La configuración y el análisis de los escenarios que se describen a continuación, fueron efectuados considerando la situación existente durante la actividad de medición de ruido efectuada con fecha 28 de abril de 2023 ya señalada, en donde se registró su primera excedencia de **17 dB(A)** por sobre la norma en horario nocturno en el receptor N° 1-1 ubicado en Alcalde Godoy 236, siendo el ruido emitido por Siddharta Lounge.

A.1. Escenario de cumplimiento

31. Este se determina a partir de los costos asociados a las acciones o medidas de mitigación de ruidos que, de haber sido implementadas de forma oportuna, hubiesen posibilitado el cumplimiento de los límites de presión sonora establecidos en el D.S. N° 38/2011 MMA y, por lo tanto, evitado el incumplimiento. Las medidas identificadas como las más idóneas para haber evitado la excedencia de la norma por parte del establecimiento objeto del presente procedimiento y sus respectivos costos son los siguientes:

Tabla 4. Costos de medidas que hubiesen evitado la infracción en un escenario de cumplimiento⁶

Medida	Costo (sin IVA)		Referencia /Fundamento
	Unidad	Monto	
Implementación de una doble puerta, con puertas de doble placas de Fisiter de 18 mm en el interior; materiales absorbentes en la sala interior; y puertas blindadas hacia el exterior ⁷ .	\$	1.106.092	PDC ROL D-072-2015 PDC ROL D-247-2021
Implementación de reforzamiento de perímetro mediante segundo muro aislante acústico, elaborado con terciado de 18 mm y material absorbente acústico en su núcleo y cavidad interior de aire de 150 mm ⁸ .	\$	1.916.193	PDC ROL D-072-2015 PDC ROL D-091-2020
Modificación de sistema de sonido, incorporando instalación y calibración de limitador acústico ⁹	\$	1.819.328	PDC ROL D-072-2015 PDC ROL D-107-2018
Costo total que debió ser incurrido	\$	4.841.613	

32. En relación a las medidas y costos señalados anteriormente cabe indicar que las medidas señaladas corresponden a aquellas ponderadas como escenario de cumplimiento en el cálculo del Beneficio Económico en la Res. Ex. N°408 ROL D-048-2016, cuyos costos fueron modificados homologándose a medidas de similar función de procedimientos más actualizados.

⁶ En el caso de costos en UF, su expresión en pesos se efectúa en base al valor promedio de la UF del mes en que el costo debió ser incurrido.

⁷ Medida homologable a confinamiento de puerta

⁸ Medida homologable a revisión de muros, ventanas y techumbre.

⁹ Medida homologable al conjunto de medidas de redistribución de altavoces e instalación de limitador acústico.

Se considera que los costos de las medidas de mitigación debieron haber sido incurridos, al menos el día 16 de mayo de 2017, la cual corresponde a la fecha estimada de pago de multa del procedimiento D-048-2016, correspondiente a Siddhartha Lounge.

A.2. Escenario de Incumplimiento

33. Este se determina a partir de los costos que han sido incurridos por motivo de la infracción –en este caso, los costos asociados a medidas de mitigación de ruidos u otros costos incurridos por motivo de la excedencia de la norma–, y las respectivas fechas o periodos en que estos fueron incurridos.

34. De acuerdo con los antecedentes disponibles en el procedimiento, los costos incurridos con motivo de la infracción que se encuentran asociados a las medidas correctivas efectivamente implementadas y otros costos incurridos a propósito de la infracción que se tiene por acreditados son los siguientes:

Tabla 5. Costos incurridos por motivo de la infracción en escenario de incumplimiento¹⁰

Medida	Costo (sin IVA)		Fecha o periodo en que se incurre en el costo	Documento respaldo
	Unidad	Monto		
Compresor Limitado CL-800 AMPRO TECSH	\$	119.900	11-05-2023	Factura Electrónica N° 6305.
Costo total incurrido	\$	119.900		

35. En relación con las medidas y costos señalados anteriormente cabe indicar que se han considerado aquellos costos incurridos cuyo monto ha efectivamente acreditados a través de boletas o facturas.

36. Respecto de costos asociados a la implementación de medidas que no han sido ejecutadas a la fecha del presente acto –determinados como la diferencia entre los costos que debió incurrir en un escenario de cumplimiento y los costos efectivamente incurridos–, bajo un supuesto conservador para efectos de la modelación, se considera que estos son incurridos en la fecha estimada de pago de multa, configurando un beneficio económico por el retraso de estos costos hasta dicha fecha.

A.3. Determinación del beneficio económico

37. En la siguiente tabla se resume el origen del beneficio económico, que resulta de la comparación de los escenarios de cumplimiento e incumplimiento, así como también el resultado de la aplicación del método de estimación de beneficio económico utilizado por esta Superintendencia. Para efectos de la estimación, se consideró una fecha de pago de multa al 11 de julio de 2024, y una tasa de descuento de 9,7%, estimada en base a información de referencia del rubro de Pub. Los valores en UTA se encuentran expresados al valor de la UTA del mes de julio de 2024.

Tabla 6. Resumen de la ponderación de Beneficio Económico

Costo que origina el beneficio	Costos retrasados
--------------------------------	-------------------

¹⁰ En el caso de costos en UF, su expresión en pesos se efectúa en base al valor promedio de la UF del mes en que el costo fue incurrido.

	\$	UTA	Beneficio económico (UTA)
Costos retrasados por la implementación de medidas por motivo de la infracción, de forma posterior a la constatación de esta.	4.841.613	6,2	2,2

38. Por lo tanto, la presente circunstancia será considerada en la determinación de la sanción específica aplicable a la infracción.

B. Componente de Afectación

B.1. Valor de Seriedad

B.1.1 La importancia del daño causado o del peligro ocasionado (letra a), del artículo 40 LOSMA)

39. La letra a) del artículo 40 de la LOSMA se vincula a los efectos ocasionados por la infracción cometida, estableciendo dos hipótesis de procedencia: la ocurrencia de un daño o de un peligro atribuible a una o más infracciones cometidas por el infractor.

40. Es importante destacar que el concepto de daño al que alude la letra a) del artículo 40 de la LOSMA, es más amplio que el concepto de daño ambiental del artículo 2 letra e) de la Ley N° 19.300, referido también en los numerales 1 letra a) y 2 letra a) del artículo 36 de la LOSMA. De esta forma, su ponderación procederá siempre que se genere un menoscabo o afectación que sea atribuible a la infracción cometida, se trate o no de un daño ambiental. En consecuencia, se puede determinar la existencia de un daño frente a la constatación de afectación a la salud de las personas y/o menoscabo al medio ambiente, sean o no significativos los efectos ocasionados.

41. En el presente caso, no existen antecedentes que permitan confirmar la generación de un daño producto de la infracción, al no haberse constatado una pérdida, disminución, detrimento o menoscabo al medio ambiente o uno o más de sus componentes, ni afectación a la salud de las personas que sea consecuencia directa de la infracción constatada. Por lo tanto, el daño no está acreditado en el presente procedimiento sancionatorio.

42. En cuanto al concepto de peligro, los tribunales ambientales han indicado que “[d]e acuerdo al texto de la letra a) del artículo 40, existen dos hipótesis diversas que permiten configurarla. La primera de ellas, es de resultado, que exige la concurrencia de un daño; mientras que la segunda, es una hipótesis de peligro concreto, de ahí que el precepto hable de “peligro ocasionado”, es decir, requiere que se haya presentado un riesgo de lesión, más no la producción de la misma.”¹¹. Vale decir, la distinción que realizan los tribunales entre el daño y el peligro indicados en la letra a) del artículo 40 de la LOSMA, se refiere a que en la primera hipótesis -daño- la afectación debe haberse producido, mientras que en la segunda hipótesis -peligro

¹¹ Iltre. Segundo Tribunal Ambiental, sentencia en causa Rol R-128-2016, de fecha 31 de marzo de 2017 [caso MOP – Embalse Ancoa]

ocasionado- basta con que exista la posibilidad de una afectación, es decir, un riesgo. Debido a lo anterior, para determinar el peligro ocasionado, se debe determinar si existió o no un riesgo de afectación.

43. Conforme a lo ya indicado, el Servicio de Evaluación Ambiental (en adelante, "SEA") definió el concepto de riesgo como la "*probabilidad de ocurrencia del efecto adverso sobre el receptor*"¹². En este sentido, el mismo organismo indica que, para evaluar la existencia de un riesgo, se deben analizar dos requisitos: a) si existe un peligro¹³ y b) si se configura una ruta de exposición que ponga en contacto dicho peligro con un receptor sensible¹⁴, sea esta completa o potencial¹⁵. El SEA ha definido el peligro como "*capacidad intrínseca de una sustancia, agente, objeto o situación de causar un efecto adverso sobre un receptor*"¹⁶. Conforme a lo anterior, para determinar si existe un riesgo, a continuación, se evaluará si en el presente procedimiento los antecedentes permiten concluir que existió un peligro, y luego si existió una ruta de exposición a dicho peligro.

44. En relación al primer requisito relativo a la existencia de un peligro, entendido como capacidad intrínseca de una sustancia, agente, objeto o situación de causar un efecto adverso sobre un receptor, el conocimiento científicamente afianzado ha señalado que los efectos adversos del ruido sobre la salud de las personas, reconocidos por la Organización Mundial de la Salud¹⁷ y otros organismos como la Agencia de Protección Ambiental de EEUU, y el Programa Internacional de Seguridad Química (IPCA), son: efectos cardiovasculares, respuestas hormonales (hormonas de estrés) y sus posibles consecuencias sobre el metabolismo humano y sistema inmune, rendimiento en el trabajo y la escuela, molestia, interferencia en el comportamiento social (agresividad, protestas y sensación de desamparo), interferencia con la comunicación oral, efectos sobre fetos y recién nacidos y efectos sobre la salud mental¹⁸.

45. Ahora bien, respecto al peligro específico del ruido nocturno, se puede señalar que existe evidencia suficiente de sus efectos inmediatos sobre el sueño y calidad de vida y bienestar. Respecto a la calidad del sueño, el ruido nocturno, genera efectos como: despertares nocturnos o demasiado temprano, prolongación del período del comienzo del sueño, dificultad para quedarse dormido, fragmentación del sueño, reducción del período del sueño e incremento de la movilidad media durante el sueño. Respecto a la calidad de vida y bienestar, existe evidencia para efectos como molestias durante el sueño y uso de somníferos y sedantes. También, el ruido nocturno puede afectar condiciones médicas, provocando insomnio

¹² Servicio de Evaluación Ambiental. 2012. "Guía de evaluación de impacto ambiental, riesgo para la salud de la población". pág. 19. Disponible en línea:

http://www.sea.gob.cl/sites/default/files/migration_files/20121109_GUIA_RIESGO_A_LA_SALUD.pdf

¹³ En este punto, debe indicarse que el concepto de "peligro" desarrollado por el SEA se diferencia del concepto desarrollado por los tribunales ambientales de "peligro ocasionado" contenido en la letra a) del artículo 40 de la LOSMA.

¹⁴ Servicio de Evaluación Ambiental. 2012. "Guía de evaluación de impacto ambiental, riesgo para la salud de la población". pág. 19. Disponible en línea:

http://www.sea.gob.cl/sites/default/files/migration_files/20121109_GUIA_RIESGO_A_LA_SALUD.pdf

¹⁵ Véase Servicio de Evaluación Ambiental. 2012. "Guía de evaluación de impacto ambiental, riesgo para la salud de la población". Al respecto, una ruta de exposición completa, es la que se configura cuando se presentan todos los elementos enlistados en la página 39 del documento, y una ruta de exposición potencial es aquella a la que le falta uno o más de los elementos indicados, pero respecto de la cual existe información disponible que indica que la exposición es probable.

¹⁶ Ídem.

¹⁷ World Health Organization Regional Office for Europe. Night Noise Guidelines for Europe (2009). WHO Regional Office for Europe Publications. Disponible online en: <http://www.euro.who.int/en/health-topics/environment-and-health/noise/publications/2009/night-noise-guidelines-for-europe>.

¹⁸ Guía OSMAN Andalucía. Ruido y Salud (2010), página 19.

(diagnosticado por un profesional médico). Además de efectos directos en el sueño, el ruido durante el sueño, provoca: incremento de la presión arterial, de la tasa cardíaca y de la amplitud del pulso, vasoconstricción, cambios en la respiración, arritmias cardíacas, incremento del movimiento corporal y procesos de excitación de los sistemas nervioso central y vegetativo¹⁹.

46. Asimismo, la exposición al ruido tiene un impacto negativo en la calidad de vida de las personas por cuanto incide en la generación de efectos emocionales negativos, tales como irritabilidad, ansiedad, depresión, problemas de concentración, agitación y cansancio, siendo mayor el efecto cuanto más prolongada sea la exposición al ruido²⁰.

47. Conforme a lo indicado en los considerandos anteriores, el ruido es un agente con la capacidad intrínseca de causar un efecto adverso sobre un receptor, por lo que se configura el primer requisito del riesgo, o sea, el peligro del ruido.

48. Por otra parte, es posible afirmar que la infracción generó un riesgo a la salud de la población, puesto que, en el presente caso, se verificaron los elementos para configurar una ruta de exposición completa²¹. Lo anterior, debido a que existe una fuente de ruido identificada, se identifica al menos un receptor cierto²² y un punto de exposición (receptor identificado en la ficha de medición de ruidos como Receptor N°1, de la actividad de fiscalización realizada en el domicilio del receptor) y un medio de desplazamiento, que en este caso es el aire, y las paredes que transfieren las vibraciones. En otras palabras, se puede afirmar que al constatar la existencia de personas expuestas al peligro ocasionado por el nivel de presión sonora emitida por la fuente, cuyo valor registrado excedió los niveles permitidos por la norma, se configura una ruta de exposición completa y, por tanto, se configura, a su vez, un riesgo.

49. Una vez determinada la existencia de un riesgo, corresponde ponderar su importancia. La importancia alude al rango de magnitud, entidad o extensión de los efectos generados por la infracción, o infracciones, atribuidas al infractor. Esta ponderación permitirá que este elemento sea incorporado en la determinación de la respuesta sancionatoria que realiza la SMA.

50. Al respecto, es preciso considerar que los niveles permitidos de presión sonora establecidos por medio del D.S. N° 38/2011 MMA fueron definidos con el objetivo de proteger la salud de las personas, en base a estudios que se refieren a los límites tolerables respecto del riesgo a la salud que el ruido puede generar. Por tanto, es posible afirmar razonablemente que a mayor nivel de presión sonora por sobre el límite normativo, mayor es la probabilidad de ocurrencia de efectos negativos sobre el receptor, es decir, mayor es el riesgo ocasionado.

¹⁹ *Ibíd.*, páginas 22-27.

²⁰ *Ibíd.*

²¹ La ruta de exposición completa se configura cuando todos los siguientes elementos están presentes: Una fuente contaminante, por ejemplo, una chimenea o derrame de combustible; un mecanismo de salida o liberación del contaminante; medios para que se desplace el contaminante, como las aguas subterráneas, el suelo y el subsuelo, el agua superficial, la atmósfera, los sedimentos y la biota, y mecanismos de transporte; un punto de exposición o un lugar específico en el que la población puede entrar en contacto con el contaminante; una vía de exposición por medio de la que los contaminantes se introducen o entran en contacto con el cuerpo (para contaminantes químicos, las vías de exposición son inhalación [p. ej., gases y partículas en suspensión], ingesta [p. ej., suelo, polvo, agua, alimentos] y contacto dérmico [p. ej., suelo, baño en agua]); y una población receptora que esté expuesta o potencialmente expuesta a los contaminantes.

²² SEA, 2012. Guía de Evaluación de impacto ambiental riesgo para la salud de la población en el SEIA. Concepto de riesgo en el artículo 11 de la Ley N°19.300, página N°20.

51. En este sentido, la emisión de un nivel de presión sonora de 62 dB(A), en horario nocturno, que conllevó una superación respecto del límite normativo de 17 dB(A), corresponde a un aumento en un factor multiplicativo de 50,11 en la energía del sonido²³ aproximadamente, respecto a aquella permitida para el nivel de ruido tolerado por la norma. Lo anterior da cuenta de la magnitud de la contaminación acústica generada por la actividad del titular.

52. Como ya fue señalado, otro elemento que incide en la magnitud del riesgo es el tiempo de exposición al ruido por parte del receptor. Al respecto, según los casos que esta Superintendencia ha tramitado en sus años de funcionamiento, le permiten inferir que los equipos emisores de ruido tienen un funcionamiento periódico, puntual o continuo²⁴. De esta forma, en base a estimación de funcionamiento basada en la homologación de equipos, se ha determinado para este caso una frecuencia de funcionamiento periódica en relación con la exposición al ruido proyectadas a un año de funcionamiento de la unidad fiscalizable.

53. En razón de lo expuesto, es posible sostener que la superación de los niveles de presión sonora, sumado a la frecuencia de funcionamiento y por ende la exposición al ruido constatada durante el procedimiento sancionatorio, permite inferir que **efectivamente se ha acreditado un riesgo a la salud de carácter medio, y, por lo tanto, será considerado en esos términos en la determinación de la sanción específica.**

B.1.2 El número de personas cuya salud pudo afectarse por la infracción (letra b), del artículo 40 LOSMA)

54. Mientras en la letra a) se pondera la importancia del peligro concreto –riesgo– ocasionado por la infracción, esta circunstancia introduce un criterio numérico de ponderación, que recae exclusivamente sobre la cantidad de personas que podrían haber sido afectadas en base al riesgo que se haya determinado en función de la ponderación de la letra a). Si bien los antecedentes acompañados en el presente procedimiento han permitido constatar la existencia de peligro para la salud de las personas, esta circunstancia del artículo 40 de la LOSMA no requiere que se produzca un daño o afectación, sino solamente la posibilidad de afectación asociada a un riesgo a la salud sea este significativo o no.

55. El razonamiento expuesto en el párrafo precedente ha sido corroborado por la Excelentísima Corte Suprema, en sentencia de fecha 04 de junio de 2015, dictada en autos caratulados “Sociedad Eléctrica Santiago S.A contra Superintendencia del Medio Ambiente”, Rol N° 25931-2014, disponiendo: “*a juicio de estos sentenciadores, no requiere probar que se haya afectado la salud de las personas, sino que debe establecerse la posibilidad de la afectación, cuestión que la SMA realizó en monitoreos nocturnos en*

²³Canadian Centre for Occupational Health and Safety. Disponible en línea en: https://www.ccohs.ca/oshanswers/phys_agents/noise_basic.html

²⁴ Por **funcionamiento puntual** se entiende aquellas actividades que se efectúan una vez o más, pero que no se realizan con periodicidad, estimándose que estas son menores a 168 horas de funcionamiento al año. Por **funcionamiento periódico**, se entenderá aquellas actividades que se realizan en intervalos regulares de tiempo o con cierta frecuencia, descartando una frecuencia de funcionamiento puntual o continua, las horas de funcionamiento anual varían entre 168 y 7280 horas. Finalmente, por **funcionamiento continuo**, se refiere a aquellos equipos, maquinarias, entre otros, que funcionan todo el tiempo y su frecuencia de funcionamiento anual se encuentra dentro de un rango mayor a 7280 horas.

que quedó establecido la superación de los niveles establecidos en el Decreto Supremo N° 146 del año 1997”.

56. Con el objeto de determinar el número de eventuales afectados por los ruidos emitidos desde la fuente emisora, se procedió a evaluar el número de habitantes que se ven potencialmente afectados debido a las emisiones de dicha fuente. Para lo anterior se procedió, en primera instancia, a establecer un Área de Influencia (en adelante, “AI”) de la fuente de ruido, considerando que ésta se encuentra en una Zona II.

57. Para determinar el AI, se consideró el hecho que la propagación de la energía sonora se manifiesta en forma esférica, así como su correspondiente atenuación con la distancia, la que indica que al doblarse la distancia se disminuye 6 dB(A) la presión sonora. Para lo anterior, se utilizó la expresión que determina que la amplitud del nivel de presión del sonido emitido desde una fuente puntual es, en cada punto, inversamente proporcional a la distancia de la fuente.

58. Del mismo modo considerando que también existen fenómenos físicos que afectarían la propagación del sonido, atenuándola como por ejemplo, la divergencia geométrica, la reflexión y la difracción en obstáculos sólidos, y la refracción y la formación de sombras por los gradientes de viento y temperatura; debido principalmente a que las condiciones del medio de propagación del sonido no son ni homogéneas ni estables; y dado el conocimiento empírico adquirido por esta SMA en sus años de funcionamiento, a través de cientos de casos analizados de infracciones al D.S. N° 38/2011 MMA, le han permitido actualizar su estimación del AI, incorporando un factor de atenuación ($Fa_{(\Delta L)}$) del radio del AI orientado a aumentar la representatividad del número de personas afectadas en función de las denuncias presentadas ante esta Superintendencia. En base a lo anterior, la fórmula actualizada a utilizar, para la determinación del número de personas, corresponde a:

$$L_p = L_x - 20 \log_{10} \frac{r}{r_x} - Fa_{(\Delta L)} \text{ db}^{25}$$

Donde,

- L_x : Nivel de presión sonora medido.
- r_x : Distancia entre fuente emisora y receptor donde se constata excedencia.
- L_p : Nivel de presión sonora en cumplimiento de la normativa.
- r : Distancia entre fuente emisora y punto en que se daría cumplimiento a la normativa (radio del AI).
- Fa : Factor de atenuación.
- ΔL : Diferencia entre Nivel de Presión Sonora medido y Nivel de Presión Sonora en cumplimiento normativo.

59. En base a lo anterior, considerando el máximo registro obtenido desde el receptor sensible el día 28 de abril de 2023, que corresponde a 62 dB(A), generando una excedencia de 17 dB(A), y la distancia lineal que existe entre la fuente de ruido y el

²⁵ Fórmula de elaboración propia, basada en la “Atenuación del ruido con la distancia”. Harris, Cyril, Manual para el control de ruido Instituto de estudios de administración local, Madrid, 1977. Página 74.

receptor en donde se constató excedencia de la normativa, se obtuvo un radio del AI aproximado de 177 metros desde la fuente emisora.

60. En segundo término, se procedió entonces a interceptar dicha AI con la información de la cobertura georreferenciada de las manzanas censales²⁶ del Censo 2017²⁷, para la comuna de Iquique, en la Región de Tarapacá, con lo cual se obtuvo el número total de personas existentes en cada una de las intersecciones entre las manzanas censales y el AI, bajo el supuesto que la distribución de la población determinada para cada manzana censal es homogénea, tal como se presenta en la siguiente imagen:

Imagen 1. Intersección manzanas censales y AI

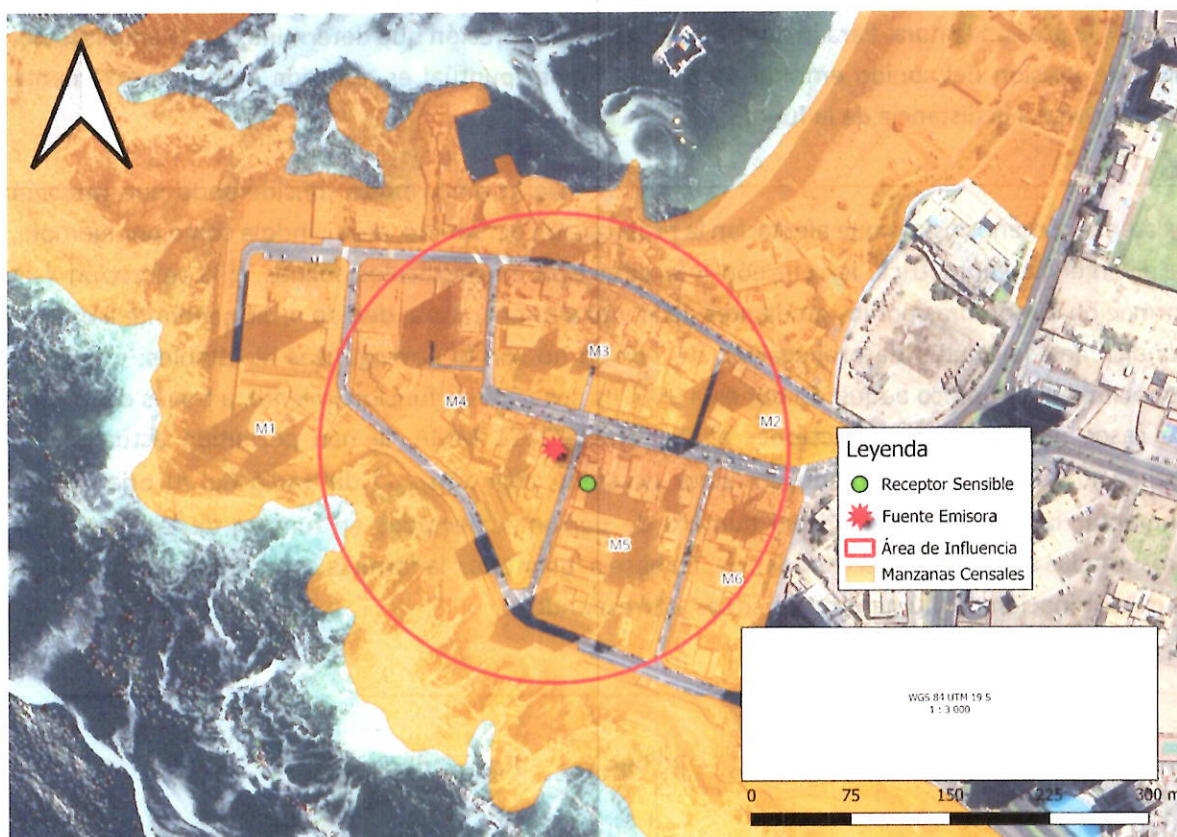

Fuente: Elaboración propia en base a software QGIS 3.36.0 e información georreferenciada del Censo 2017.

61. A continuación, se presenta la información correspondiente a cada manzana censal del AI definida, indicando: ID correspondiente por manzana censal, ID definido para el presente procedimiento sancionatorio (ID PS), sus respectivas áreas totales y número de personas en cada manzana. Asimismo, se indica la cantidad estimada de personas que pudieron ser afectadas, determinada a partir de proporción del AI sobre el área total, bajo el supuesto que la distribución de la población determinada para cada manzana censal es homogénea.

²⁶ Manzana censal: unidad geográfica básica con fines estadísticos que conforman zonas censales en áreas urbanas. Contiene un grupo de viviendas contiguas o separadas, edificios, establecimientos y/o predios, delimitados por rasgos geográficos, culturales y naturales.

²⁷ <http://www.censo2017.cl/servicio-de-mapas/>

Tabla 7. Distribución de la Población Correspondiente a Manzanas Censales

IDPS	ID Manzana Censo	N° de Personas	Área aprox.(m ²)	A. Afectada aprox. (m ²)	% de Afectación aprox.	Afectados aprox.
M1	1101061001001	580	357028,66	26396,33	7,39	43
M2	1101061001003	83	6058,49	3950,26	65,20	54
M3	1101061001004	134	15249,15	15249,15	100,00	134
M4	1101061001005	343	20802,58	19930,47	95,81	329
M5	1101061001006	252	14628,29	14628,29	100,00	252
M6	1101061001007	112	10847,29	6060,36	55,87	63

Fuente: Elaboración propia a partir de información de Censo 2017.

62. En consecuencia, de acuerdo con lo presentado en la tabla anterior, el número de personas que se estimó como potencialmente afectadas por la fuente emisora, que habitan en el buffer identificado como AI, es de **875 personas**.

63. Por lo tanto, **la presente circunstancia será considerada en la determinación de la sanción específica aplicable a la infracción.**

B.1.3 La importancia de la vulneración al sistema jurídico de protección ambiental (letra i), del artículo 40 LOSMA)

64. La importancia de la vulneración al sistema jurídico de protección ambiental es una circunstancia que permite valorar la relevancia que un determinado incumplimiento ha significado para el sistema regulatorio ambiental, más allá de los efectos propios que la infracción ha podido generar. La valoración de esta circunstancia permite que la sanción cumpla adecuadamente su fin preventivo, y que se adecúe al principio de proporcionalidad entre la infracción y la sanción.

65. Cada infracción cometida afecta la efectividad del sistema jurídico de protección ambiental, pero esta consecuencia negativa no tendrá siempre la misma seriedad, sino que dependerá de la norma específica que se ha incumplido, así como la manera en que ha sido incumplida. Al ponderar la importancia de la vulneración al sistema jurídico de protección ambiental se debe considerar aspectos como: el tipo de norma infringida, su rol dentro del esquema regulatorio ambiental, su objetivo ambiental y las características propias del incumplimiento que se ha cometido a la norma.

66. Dado que se trata de una circunstancia que se refiere a la importancia de la norma infringida y las características de su incumplimiento, concurre necesariamente en todos los casos en los cuales la infracción es configurada. Esto se diferencia de las circunstancias que se relacionan con los efectos de la infracción, las que pueden concurrir o no dependiendo de las características del caso.

67. En el presente caso la infracción cometida implica la vulneración de la norma de emisión de ruidos, establecida mediante el D.S. N° 38/2011 MMA, la cual, de acuerdo con su artículo primero, tiene por objetivo *“proteger la salud de la comunidad mediante el establecimiento de niveles máximos de emisión de ruido generados por las fuentes emisoras de ruido que esta norma regula”*. Los niveles máximos de emisión de ruidos se establecen en términos del nivel de presión sonora corregido, medidos en el receptor sensible. Estos

límites son diferenciados de acuerdo con la localización del receptor, según la clasificación por zonas establecida en la norma, así como por el horario en que la emisión se constata, distinguiendo horario diurno y nocturno.

68. La relevancia de este instrumento para el sistema regulatorio ambiental chileno radica en que la emisión de niveles de presión sonora por sobre los límites establecidos en la norma vulnera el objetivo de protección a la salud de la población, de los riesgos propios de la contaminación acústica, encontrándose en todos los casos un receptor expuesto al ruido generado, ocasionándose un riesgo a la salud y potencialmente un detrimento en la calidad de vida de las personas expuestas. Cabe agregar, asimismo, que esta corresponde a la única norma que regula de forma general y a nivel nacional los niveles de ruido a los cuales se expone la comunidad, aplicándose a un gran número de actividades productivas, comerciales, de esparcimiento y de servicios, faenas constructivas y elementos de infraestructura, que generan emisiones de ruido.

69. En el mismo sentido, solo fue posible constatar por medio del instrumental y metodologías establecidas en la norma de emisión, dos ocasiones de incumplimiento de la normativa –imputado en la formulación de cargos–, cuya importancia se ve determinada por la magnitud de excedencia de 17 decibeles por sobre el límite establecido en la norma en horario nocturno en Zona II, constatado con fecha 28 de abril de 2023. No obstante lo anterior, dado que la vulneración a la norma de ruidos se encuentra necesariamente asociada a la generación de un riesgo a la salud de las personas, la magnitud de la excedencia en términos de su consideración en el valor de seriedad de la infracción, ha sido ponderada en el marco de la letra a) del artículo 40 de la LOSMA.

VIII. PROPUESTA DE SANCIÓN O ABSOLUCIÓN

70. En virtud del análisis realizado en el presente Dictamen, y en cumplimiento del artículo 53 de la LOSMA, se propondrá la siguiente sanción que a juicio de esta Fiscal Instructora corresponde aplicar a Sociedad Gastronómica Lounge Iquique Limitada.

71. Se propone una multa de cuatro coma cero unidades tributarias anuales (**4,0 UTA**) respecto al hecho infraccional consistente en la excedencia de 62 y 60 dB(A), registrados con fecha 28 de abril y 23 de julio, ambas de 2023, en horario nocturno, en condición externa, medido en un receptor sensible ubicado en Zona II, que generó el incumplimiento del D.S. N° 38/2011 MMA.

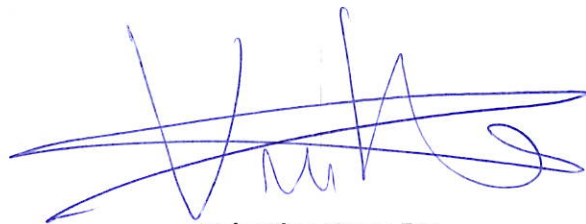

Valentina Varas Fry

Fiscal Instructora – División de Sanción y Cumplimiento
Superintendencia del Medio Ambiente