

IMM

**DICTAMEN DEL PROCEDIMIENTO ADMINISTRATIVO  
SANCIONATORIO ROL D-235-2023, SEGUIDO EN  
CONTRA DE SOCIEDAD COMERCIAL VALDÉS Y  
COMPAÑÍA LIMITADA, TITULAR DE PUB LAB MUSIC  
CLUB**

**I. MARCO NORMATIVO APLICABLE**

Esta Fiscal Instructora ha tenido como marco normativo aplicable el artículo 2° de la Ley N° 20.417, que establece la Ley Orgánica de la Superintendencia del Medio Ambiente (en adelante, “LOSMA”); la Ley N° 19.880, que establece las Bases de los Procedimientos Administrativos que rigen los Actos de los Órganos de la Administración del Estado; la Ley N° 19.300 sobre Bases Generales del Medio Ambiente; el Decreto Supremo N° 38, de 11 de noviembre de 2011, del Ministerio de Medio Ambiente, que establece Norma de Emisión de Ruidos Molestos Generados por Fuentes que indica (en adelante, “D.S. N° 38/2011 MMA; en la Resolución Exenta N° 52, de 12 de enero de 2024, de la Superintendencia del Medio Ambiente, que Fija la Organización Interna de la Superintendencia del Medio Ambiente, y sus modificaciones posteriores; en la Resolución Exenta N° 155, de 1 de febrero de 2024, de la Superintendencia del Medio Ambiente, que Establece Orden de Subrogancia para los Cargos que se indican; la Resolución Exenta N° 491, de 31 de mayo de 2016, de la Superintendencia del Medio Ambiente, que dicta instrucción de carácter general sobre criterios para la homologación de zonas del D.S. N° 38/2011 MMA; la Resolución Exenta N° 85, de 22 de enero de 2018, de la Superintendencia del Medio Ambiente, que Aprueba Bases Metodológicas para la Determinación de Sanciones Ambientales – Actualización (en adelante, “Bases Metodológicas”); y, la Resolución N° 7, de 26 de marzo de 2019, de la Contraloría General de la República, que Fija Normas sobre Exención del Trámite de Toma de Razón.

**II. IDENTIFICACIÓN DEL SUJETO INFRACTOR Y DE  
LA UNIDAD FISCALIZABLE**

1. El presente procedimiento administrativo sancionatorio, Rol D-235-2023 fue iniciado en contra de Sociedad Comercial Valdés y Compañía Limitada (en adelante, “la titular” o “la empresa”), Rol Único Tributario N°76.284.063-4, titular del establecimiento denominado “Pub Lab Music Club” (en adelante, “el establecimiento”, “el recinto” o “la unidad fiscalizable”), ubicado en calle Camino a Pinto kilómetro 3, comuna de Chillán, Región de Ñuble.

**III. ANTECEDENTES DE LA PRE-INSTRUCCIÓN**

2. Esta Superintendencia del Medio Ambiente (en adelante, “SMA”) recibió las denuncias singularizadas en la **Tabla 1**, donde se indicó que se estarían generando ruidos molestos producto de las actividades desarrolladas por la titular. Específicamente, se denuncia el funcionamiento de equipos de reproducción de música envasada.



Tabla 1. Denuncias recepcionadas

N°	ID denuncia	Fecha de recepción	Nombre denunciante	Dirección
1	158-XVI-2022	17 de abril de 2022	Marcela Rodríguez Rodríguez	Lote 28 Boyen N°28, comuna de Chillán, región de Ñuble
2	257-XVI-2022	28 de agosto de 2022	Juan Andrés Pérez Medina	Neblinto N°2831, comuna de Chillán, región del Ñuble
3	252-XVI-2023	29 de julio de 2023		
4	266-XVI-2023	25 de agosto de 2023	Marcela Rodríguez Rodríguez	Lote 28 Boyen N°28, comuna de Chillán, región de Ñuble

3. Mediante Ord. N° Siden-Ñuble-78-2022, de 22 de noviembre de 2022, esta SMA informó al denunciante Juan Andrés Pérez Medina que se ha recepcionado su denuncia y fue registrada en nuestros sistemas.

4. Mediante Ord. Ñuble N°052/2023, de 25 de agosto de 2023, esta SMA informó a Carlos Acuña Campos, de Labmusic – Fluid SpA, sobre eventuales infracciones a la norma de emisión de ruidos, dando cuenta de la recepción por esta Superintendencia de denuncias asociadas a ruidos molestos generados por “Discoteque/Pub Lab Music”. Por su parte, y mediante el mismo acto, se notificaron las actas de inspección de fechas 10 y 29 de julio de 2022, requiriendo al titular de información relativa a la implementación de medidas de mitigación de ruido en un plazo de 10 días hábiles desde la notificación del presente acto. Dicho acto fue notificado mediante correo electrónico, con fecha 29 de agosto de 2023.

5. Con fecha 11 de septiembre de 2023, esta SMA recepcionó una presentación de Luis Valdés Fuenzalida, en representación del titular, informando la implementación de medidas para el control de las emisiones acústicas.

6. Con fecha 31 de agosto de 2022, la entonces División de Fiscalización y Conformidad Ambiental derivó al entonces Departamento de Sanción y Cumplimiento, actual División de Sanción y Cumplimiento (DSC), ambos de la SMA, el **Informe de Fiscalización DFZ-2022-1950-XVI-NE**, el cual contiene el acta de inspección ambiental de fecha 10 y 29 de julio de 2022 y sus respectivos anexos. Así, según consta en el Informe, en dicha fecha, un fiscalizador de esta Superintendencia se constituyó en un domicilio cercano al establecimiento, a fin de efectuar la respectiva actividad de fiscalización ambiental, que consta en el señalado expediente de fiscalización.

7. Según indica la Ficha de Evaluación de Niveles de Ruido, se consignó un incumplimiento a la norma de referencia contenida en el D.S. N° 38/2011 MMA. En efecto, la medición realizada desde el Receptor N°1-1, en las condiciones que indica, durante horario nocturno (21:00 a 07:00 horas), registra una excedencia de **15 dB(A)**. El resultado de dicha medición de ruido se resume en la siguiente tabla:



**Tabla 2. Evaluación de medición de ruido**

Fecha de la medición	Receptor	Horario de medición	Condición	NPC dB(A)	Ruido de Fondo dB(A)	Zona DS N°38/11	Límite [dB(A)]	Excedencia [dB(A)]	Estado
10 de julio de 2022	Receptor N° 1-1	Nocturno	Externa	58	33	Rural	43	15	Supera

8. En razón de lo anterior, con fecha 29 de septiembre de 2023, la Jefatura de DSC nombró como Fiscal Instructora titular a María Paz Córdova Victorero y como Fiscal Instructora suplente, a Valentina Varas Fry, a fin de investigar los hechos constatados en el informes de fiscalización singularizado; y asimismo, formular cargos o adoptar todas las medidas que considere necesarias para resguardar el medio ambiente, si a su juicio, existiere mérito suficiente para ello.

#### IV. INSTRUCCIÓN DEL PROCEDIMIENTO SANCIONATORIO ROL D-235-2023

9. Con fecha 29 de septiembre de 2023, mediante **Resolución Exenta N°1/ Rol D-235-2023**, esta Superintendencia formuló cargos que indica, en contra de la Sociedad Comercial Valdés y Compañía Limitada, siendo notificada personalmente por medio de un funcionario de esta SMA al titular, con fecha 8 de octubre de 2023 y habiéndose entregado en el mismo acto, copia de la “Guía para la presentación de un Programa de Cumplimiento por infracciones a la Norma de Emisión de Ruidos”. Dicho cargo consistió, en el siguiente:

**Tabla 3. Formulación de cargos**

N°	Hecho que se estima constitutivo de infracción	Norma que se considera infringida	Clasificación
1	La obtención, con fecha 10 de julio de 2022, de un Nivel de Presión Sonora Corregido (NPC) de 58 dB(A), medición efectuada en horario nocturno, en condición externa y en un receptor sensible ubicado en Zona rural.	<b>D.S. 38/2011, Título IV, artículo 9 letra a):</b> <i>“Para zonas rurales se aplicará como nivel máximo permisible de presión sonora corregido (NPC), el menor entre:</i> <b>a) Nivel de ruido de fondo +10 dB (A).</b> <b>b) NPC para Zona III de la tabla 1.</b>  <i>Este criterio se aplicará tanto para el periodo diurno como nocturno, de forma separada.”.</i>	<b>Leve,</b> conforme al numeral 3 del artículo 36 LOSMA.

10. Cabe hacer presente que la Res. Ex. N° 1 / Rol D-235-2023, requirió de información a Sociedad Comercial Valdés y Compañía Limitada, con el objeto de contar con mayores antecedentes en relación al titular de la unidad fiscalizable y al hecho constitutivo de infracción.

11. Con fecha 13 de octubre de 2023, Nicolás Campos Jiménez, en representación del titular, solicitó reunión de asistencia a esta Superintendencia. Dicha solicitud fue complementada, mediante la presentación de fecha 17 de octubre de 2023, en la cual se acompañó copia del instrumento “Poder”, de fecha 17 de octubre de 2023, por la cual se acreditó el poder para actuar en autos representando a la titular.



12. La reunión de asistencia fue efectuada de manera telemática, con fecha 18 de octubre de 2023, como consta en acta levantada al efecto.

13. Que, por su parte, con fecha 13 de octubre de 2023, Luis Valdés Fuenzalida, en representación de Sociedad Comercial Valdés y Compañía Limitada, presentó un programa de cumplimiento, acompañando la documentación pertinente.

14. Posteriormente, con fecha 10 de enero de 2024, mediante la Res. Ex. N°2/ Rol D-235-2023, esta Superintendencia rechazó el programa de cumplimiento presentado por la titular, por no haber dado cumplimiento a los criterios de aprobación establecidos en el artículo 9 del Reglamento, e indicados en la señalada resolución. Mediante el mismo acto, se tuvo presente la personería de Luis Valdés Fuenzalida para actuar en autos y la casilla de correo electrónico indicada para próximas notificaciones. Además, se indicó que el titular contaba con un plazo de 18 días hábiles para presentar escrito de descargos, correspondiente al saldo vigente al momento de la suspensión del procedimiento por la presentación de PDC.

15. La Res. Ex. 2 / Rol D-235-2023, fue notificada a las casillas correo electrónico informas por el titular, con fecha 10 de enero de 2024.

16. Posteriormente, con fecha 24 de enero de 2024, la empresa presentó escrito de descargos dentro del plazo otorgado para tal efecto.

17. Por su parte, por razones de distribución interna, con fecha 3 de julio de 2024, se procedió a modificar a la Fiscal Instructora Titular, designándose a Monserrat Estruch Ferma, permaneciendo como Fiscal Instructora Suplente, Valentina Varas Fry.

18. Mediante Res. Ex. N°3/ Rol D-235-2023, de 10 de julio de 2024, esta SMA resolvió tener presente los descargos presentados por la titular. Mediante el mismo acto, se incorporaron al procedimiento las reiteraciones de denuncia presentadas durante la tramitación del presente procedimiento sancionatorio, las que se pasan a detallar en la Tabla 4.

**Tabla 4. Denuncias recepcionadas**

N°	ID denuncia	Fecha de recepción	Nombre denunciante
1	307-XVI-2023	22 de octubre de 2023	Juan Andrés Pérez Medina
2	6-XVI-2024	14 de enero de 2024	
3	25-XVI-2024	15 de febrero de 2024	
4	34-XVI-2024	25 de febrero de 2024	
5	130-XVI-2024	7 de julio de 2024	

19. Finalmente, aquellos antecedentes del presente procedimiento administrativo sancionatorio que no se encuentren singularizados en el presente acto, forman parte del expediente Rol D-235-2023 y pueden ser consultados en la plataforma digital del Sistema Nacional de Información de Fiscalización Ambiental ("SNIFA")<sup>1</sup>.

<sup>1</sup> Disponible en la dirección: <https://snifa.sma.gob.cl>.



## V. SOBRE LA CONFIGURACIÓN DE LA INFRACCIÓN

### A. Naturaleza de la infracción

20. En primer término, cabe indicar la unidad fiscalizable corresponde a una “Fuente Emisora de Ruidos”, al tratarse de una actividad de esparcimiento, de acuerdo a lo establecido en el artículo 6°, números 3 y 13 del D.S. N° 38/2011 MMA. Por lo tanto, se encuentra obligada a dar cumplimiento a los límites máximos permisibles contenidos en esta norma de emisión.

21. Luego, el hecho infraccional que dio lugar al procedimiento sancionatorio, se funda en un hecho objetivo, esto es, el incumplimiento del D.S. N° 38/2011 MMA, conforme fue constatado en las actividades de fiscalización efectuadas con fechas 10 y 29 de julio de 2022, y cuyos resultados se consignan en las respectivas actas de inspección ambiental.

22. Cabe precisar, que dicho hecho infraccional se identifica con el tipo establecido en la letra h), del artículo 35 de la LOSMA, esto es, el incumplimiento de una norma de emisión, en este caso el D.S. N° 38/2011 MMA.

### B. Medios Probatorios

23. De modo de dar cumplimiento a lo dispuesto en el inciso segundo del artículo 53 de la LOSMA, en el presente procedimiento sancionatorio se ha contado con los medios de prueba que a continuación se mencionan, los que serán ponderados en la configuración, clasificación y circunstancias del artículo 40 de la LOSMA, siguiendo el sistema de valoración de la prueba de la sana crítica, según lo dispone el artículo 51 de la LOSMA.

**Tabla 5. Medios de prueba disponibles en el procedimiento sancionatorio**

Medio de prueba	Origen
a. Acta de inspección de 10 de julio de 2022	SMA
b. Acta de inspección de 29 de julio de 2022	SMA
c. Reporte técnico de 10 de julio de 2022	SMA
d. Reporte técnico de 29 de julio de 2022	SMA
e. Expediente de Denuncia ID 158-XVI-2022; ID 257-XVI-2022; ID 252-XVI-2023; ID 266-XVI-2023; ID 307-XVI-2023; ID 6-XVI-2024; ID 25-XVI-2024; ID 34-XVI-2024; ID 130-XVI-2024	SMA
f. Carta conductora en respuesta de Ord. Ñuble N°052/2023.	Titular, con fecha 11 de septiembre de 2023.
<b>Otros antecedentes acompañados durante el procedimiento</b>	
g. Programa de cumplimiento	Titular, 13 de octubre de 2023
h. Balance General al 31 de diciembre de 2022 de Sociedad Comercial Valdés y Cia Ltda.	Titular, junto a su presentación de fecha 13 de octubre de 2023
i. Copia del instrumento “Certificado de Representación”, fecha 5 de octubre de 2023, emitido por el Conservador de Bienes Raíces y Comercio de la comuna de Chillán.	Titular, junto a su presentación de fecha 13 de octubre de 2023



Medio de prueba	Origen
j. Escrito de descargos de 24 de enero de 2024	Titular, 24 de enero de 2024

24. Resulta relevante señalar que, respecto a los hechos constatados por funcionario que detente la calidad de ministro de fe, registró lo dispuesto en el artículo 8 de la LOSMA, es decir, respecto de estos existe una presunción legal.

25. En seguida, se releva que todos los antecedentes mencionados, los cuales tienen por objetivo constatar el incumplimiento de la norma de emisión de ruidos, han sido analizados y validados por la División de Fiscalización de esta Superintendencia, a la luz de la metodología contenida en el D.S. N° 38/2011 MMA.

### C. Descargos

26. En su escrito de descargos de fecha 24 de enero de 2024, el titular indicó que habría implementado medidas para el control de las emisiones sonoras.

27. En particular, alegó que en su PDC habría presentado medidas para el control de las emisiones mediante la propuesta de implementar un limitador acústico en la cadena electroacústica del establecimiento y una medición final ejecutada por una ETFA.

28. Luego, en esta oportunidad, presentan un nuevo plan de cumplimiento y actividades y medidas eficaces para el cumplimiento de la norma de Emisión de Ruidos, mediante la implementación de un sistema de limitación acústico LF010 CESVA, control de emisiones en la fuente y mediciones en receptores cercanos.

29. Finalmente, hace presente que la importación de los equipos al país tomaría 30 días, por lo que no habría alcanzado a ser incorporado en la oportunidad del PDC.

### D. Del análisis de los descargos por parte de esta Superintendencia

30. Que al respecto, es menester hacer presente que las alegaciones y defensas presentadas por el titular, no están destinadas a controvertir el hecho infraccional constatado, sino que éstas buscan hacer presente cuestiones que, según el titular, debieran ser consideradas en alguna de las circunstancias que establece el artículo 40 de la LOSMA, tales como el literal i), sobre todo otro criterio que, a juicio fundado de la Superintendencia, sea relevante para la determinación de la sanción, en particular, la implementación de medidas de mitigación de ruidos. Al respecto, es necesario señalar, que todas las circunstancias señaladas, serán debidamente analizadas conforme a las Bases Metodológicas para la determinación de sanciones ambientales sin que tengan mérito para controvertir el cargo imputado.

### E. Conclusión sobre la configuración de la infracción

31. Considerando lo expuesto anteriormente, y teniendo en cuenta los principios de la lógica, las máximas de la experiencia y los conocimientos científicamente afianzados, corresponde señalar que se tiene por probado el hecho que funda la



formulación de cargos contenida en la Res. Ex. N°1/ Rol D-235-2023, esto es, “[l]a obtención, con fecha 10 de julio de 2022, de un Nivel de Presión Sonora Corregido (NPC) de 58 dB(A), medición efectuada en horario nocturno, en condición externa y en un receptor sensible ubicado en Zona rural.”

## VI. SOBRE LA CLASIFICACIÓN DE LA INFRACCIÓN

32. Habiéndose configurado la infracción es necesario determinar, a continuación, su clasificación ya sea leve, grave o gravísima, conforme lo dispone el artículo 36 de la LOSMA.

33. En este sentido, en relación con el cargo formulado, se propuso en la formulación de cargos clasificar dicha infracción como leve<sup>2</sup>, considerando que, de manera preliminar, se estimó que no era posible encuadrarlo en ninguno de los casos establecidos por los numerales 1° y 2° del citado artículo 36 de la LOSMA.

34. Al respecto, es de opinión de esta Fiscal Instructora mantener dicha clasificación, debido a que, de los antecedentes aportados al presente procedimiento, no es posible colegir de manera fehaciente que se configure alguna de las causales que permitan clasificar la infracción como gravísima o grave, conforme a lo señalado en el acápite de valor de seriedad de este acto.

35. Por último, es pertinente hacer presente que de conformidad con lo dispuesto en la letra c) del artículo 39 de la LOSMA, las infracciones leves podrán ser objeto de amonestación por escrito o multa de una hasta mil unidades tributarias anuales.

## VII. PONDERACIÓN DE LAS CIRCUNSTANCIAS DEL ARTÍCULO 40 DE LA LOSMA

36. La Superintendencia del Medio Ambiente ha desarrollado un conjunto de criterios que deben ser considerados al momento de ponderar la configuración de estas circunstancias a un caso específico, los cuales han sido expuestos en el documento de las Bases Metodológicas. A continuación, se hará un análisis respecto a la concurrencia de las circunstancias contempladas en el artículo 40 de la LOSMA en el presente caso. En dicho análisis deben entenderse incorporados los lineamientos contenidos en las Bases Metodológicas<sup>3</sup>.

37. A continuación, se expone la ponderación de las circunstancias del artículo 40 LOSMA que corresponde aplicar en el presente caso:

---

<sup>2</sup> El artículo 36 N° 3, de la LOSMA, dispone que son infracciones leves los hechos, actos u omisiones que contravengan cualquier precepto o medida obligatoria y que no constituyan infracción gravísima o grave

<sup>3</sup> Disponible en línea en: <https://portal.sma.gob.cl/index.php/publicaciones/>.



Tabla 6. Ponderación de circunstancias del artículo 40 LOSMA

Circunstancias artículo 40 LOSMA		Ponderación de circunstancias	
<b>Beneficio económico</b>	Beneficio económico obtenido con motivo de la infracción (letra c)	<b>2,5 UTA.</b> Se desarrollará en la <b>Sección VII.A</b> del presente acto.	
<b>Componente de afectación</b>	<b>Valor de seriedad</b>	La importancia del daño causado o del peligro ocasionado (letra a)	Riesgo a la salud de <b>carácter medio</b> , se desarrollará en la <b>Sección VII.B.1.1.</b> del presente acto.
		El número de personas cuya salud pudo afectarse por la infracción (letra b)	<b>4.795 personas.</b> Se desarrollará en la <b>Sección VII.B.1.2.</b> del presente acto.
		El detrimento o vulneración a un Área Silvestre Protegida del Estado (ASPE) (letra h)	El establecimiento no se ubica ni afecta un ASPE.
		Importancia de la vulneración al sistema jurídico de protección ambiental (letra i)	La infracción generó una vulneración en <b>una ocasión</b> al D.S. N° 38/2011 MMA. Se desarrollará en la <b>Sección VII.B.1.3.</b> el presente acto.
	<b>Factores de Disminución</b>	Cooperación eficaz (letra i)	<b>Concurre.</b> Respondió a los ordinales <b>1, 2, 3, 4, 5, 6 y 7</b> del Resuelvo <b>IX</b> de la Res. Ex. N° 1 / Rol D-235-2023 al momento de presentar su PDC. Por otro lado, cabe señalar que el titular respondió a la solicitud de indicación de medidas de mitigación de ruidos contenida en el Ord. Nuble N°052/2023 de fecha 25 de agosto de 2023.
		Irreprochable conducta anterior (letra e)	<b>Concurre</b> , dado que no existen antecedentes para su descarte.
		Medidas correctivas (letra i)	<b>Concurre parcialmente</b> , pues el titular acreditó la implementación de medidas de mitigación voluntarias posteriores a la constatación de la infracción, en particular, la implementación de un limitador acústico, conforme a factura electrónica N°722, de 17 de enero de 2024 <sup>4</sup> . Dicha acción sería oportuna, parcialmente idónea y eficaz. La acción sería parcialmente idónea, toda vez que, si bien se trata de una acción de mitigación de ruido, considerando la magnitud de las excedencias constatadas y la existencia de una terraza semicerrada, sería insuficiente por sí misma para un retorno

<sup>4</sup> Acompañada en la nueva versión de PDC, adjunta al escrito de descargos.





Circunstancias artículo 40 LOSMA		Ponderación de circunstancias
		al cumplimiento. Por otro lado, no puede considerarse eficaz, toda vez que no consta en el presente procedimiento antecedente de que, luego de su implementación, ha existido un retorno al cumplimiento.
	Grado de participación (letra d)	<b>Se descarta</b> pues la atribución de responsabilidad de la infracción es a título de autor.
<b>Factores de Incremento</b>	La intencionalidad en la comisión de la infracción (letra d)	<b>No concurre</b> , en cuanto no existen antecedentes que permitan sostener su aplicación.
	La conducta anterior del infractor (letra e)	<b>No concurre</b> , en cuanto no existen antecedentes que permitan sostener su aplicación.
	Falta de cooperación (letra i)	<b>No concurre</b> , toda vez que el titular ha respondido a todos los ordinales contenidos en el Resuelvo IX de la formulación de cargos y respondió a lo solicitado en el Ord. Nuble N°052/2023 de fecha 25 de agosto de 2023.
	Incumplimiento de MP (letra i)	<b>No aplica</b> , pues no se han ordenado medidas provisionales asociadas al presente procedimiento.
<b>Tamaño económico</b>	<b>La capacidad económica del infractor (letra f)</b>	De conformidad a la información remitida por la empresa <sup>5</sup> , la titular corresponde a la categoría de tamaño económico <b>Mediana 1</b> .  Por tanto, procede la aplicación de un ajuste para la disminución del componente de afectación de la sanción.
<b>Incumplimiento de PdC</b>	<b>El cumplimiento del programa señalado en la letra r) del artículo 3° (letra g)</b>	<b>No aplica</b> , en atención a que en el presente procedimiento no se ha ejecutado insatisfactoriamente un programa de cumplimiento.

<sup>5</sup> Singularizado en la Tabla 5, literal h) del presente acto.



**A. El beneficio económico obtenido con motivo de la infracción (letra c), del artículo 40 LOSMA)**

38. La configuración y el análisis de los escenarios que se describen a continuación, fueron efectuados considerando la situación existente durante la actividad de medición de ruido efectuada con fecha 10 de julio de 2022 ya señalada, en donde se registró su máxima excedencia **15 dB(A)** por sobre la norma en horario nocturno en el receptor N° 1-1, ubicado en Camino a Pinto, Km 3, Chillán, siendo el ruido emitido por “Pub Music Lab Club”.

A.1. Escenario de cumplimiento

39. Este se determina a partir de los costos asociados a las acciones o medidas de mitigación de ruidos que, de haber sido implementadas de forma oportuna, hubiesen posibilitado el cumplimiento de los límites de presión sonora establecidos en el D.S. N° 38/2011 MMA y, por lo tanto, evitado el incumplimiento. Las medidas identificadas como las más idóneas para haber evitado la excedencia de la norma por parte del establecimiento objeto del presente procedimiento y sus respectivos costos son los siguientes:

**Tabla 7. Costos de medidas que hubiesen evitado la infracción en un escenario de cumplimiento<sup>6</sup>**

Medida	Costo (sin IVA)		Referencia /Fundamento
	Unidad	Monto	
Aplicación de material absorbente en el techo, elaborado con base en polyterm, en conjunto con sellado de vanos con masilla.	\$	415.758	PdC Rol D-031-2019
Compra, instalación y calibración de limitador acústico LRF05 para primer y segundo piso	\$	3.638.656	PdC Rol D-107-2018
Instalación de techumbre sobre terraza, elaborada con base en placas de carbón-yeso (vulcanita) de 16 mm de espesor y material absorbente en su núcleo de 50 mm, sobre soporte de acero.	\$	11.370.321	PdC Rol D-013-2019
Implementación de un segundo muro aislante acústico, elaborado con terciado de 18 mm y material absorbente acústico en su núcleo y cavidad interior de aire de 150 mm.	\$	7.023.719	PdC Rol D-091-2020
<b>Costo total que debió ser incurrido</b>	<b>\$</b>	<b>22.448.454</b>	

40. En relación a las medidas y costos señalados anteriormente cabe indicar que estos se estiman a partir de las dimensiones del local señaladas en el croquis presentado por el titular en sus descargos<sup>7</sup>. En dicho sentido, se estima la implementación de un limitador acústico para la terraza exterior y para la pista principal, ambos en el primer piso; y un segundo limitador para el salón VIP del segundo piso. En lo que responde al interior al local, se

<sup>6</sup> En el caso de costos en UF, su expresión en pesos se efectúa en base al valor promedio de la UF del mes en que el costo debió ser incurrido.

<sup>7</sup> Singularizado en la Tabla 5, literal j) del presente acto.



considera la aplicación de material absorbente en el techo por una superficie de 432 metros cuadrados<sup>8</sup> y la implementación de un segundo muro aislante acústico por un perímetro de 84 metros lineales con una altura de 4,8 metros<sup>9</sup>.

41. Bajo un supuesto conservador, se considera que los costos de las medidas de mitigación debieron haber sido incurridos, al menos, de forma previa a la fecha de fiscalización ambiental en la cual se constató la excedencia de la norma, el día 10 de julio de 2022.

#### A.2. Escenario de Incumplimiento

42. Este se determina a partir de los costos que han sido incurridos por motivo de la infracción –en este caso, los costos asociados a medidas de mitigación de ruidos u otros costos incurridos por motivo de la excedencia de la norma–, y las respectivas fechas o periodos en que estos fueron incurridos.

43. De acuerdo con los antecedentes disponibles en el procedimiento, los costos incurridos con motivo de la infracción que se encuentran asociados a las medidas correctivas efectivamente implementadas y otros costos incurridos a propósito de la infracción que se tiene por acreditados son los siguientes:

**Tabla 8. Costos incurridos por motivo de la infracción en escenario de incumplimiento<sup>10</sup>**

Medida	Costo (sin IVA)		Fecha o periodo en que se incurre en el costo	Documento respaldo
	Unidad	Monto		
Limitador acústico LF010 CESVA	\$	3.841.083	17-01-2024	Factura N°722 de Decibel Chile Ingeniería Acústica SpA
Asesoría acústica	\$	150.000	13-10-2023	Boleta Honorarios N°23 de Gonzalo Aquiles Quinones Guzman
<b>Costo total incurrido</b>	<b>\$</b>	<b>3.991.083</b>		

44. Cabe relevar que, si bien el titular indica en la presentación de su PDC que habría implementado un medidor de nivel de presión sonora en los equipos emisores, cabe señalar que el titular no acompañó antecedente alguno relativo a los costos efectivamente desembolsados en dicha acción, como lo sería una factura y/o boleta. Por otro lado, tampoco se indica la fecha en que dichos equipos se habrían instalado, razón por la cual no puede comprobarse la fecha de su efectiva implementación.

45. Respecto de costos asociados a la implementación de medidas que no han sido ejecutadas a la fecha del presente acto –determinados como la diferencia entre los costos que debió incurrir en un escenario de cumplimiento y los costos efectivamente incurridos–, bajo un supuesto conservador para efectos de la modelación, se

<sup>8</sup> Costo unitario por m2 igual a \$962.

<sup>9</sup> Costo unitario por m2 igual a \$17.420.

<sup>10</sup> En el caso de costos en UF, su expresión en pesos se efectúa en base al valor promedio de la UF del mes en que el costo fue incurrido.



considera que estos son incurridos en la fecha estimada de pago de multa, configurando un beneficio económico por el retraso de estos costos hasta dicha fecha.

### A.3. Determinación del beneficio económico

46. En la siguiente tabla se resume el origen del beneficio económico, que resulta de la comparación de los escenarios de cumplimiento e incumplimiento, así como también el resultado de la aplicación del método de estimación de beneficio económico utilizado por esta Superintendencia. Para efectos de la estimación, se consideró una fecha de pago de multa al 16 de octubre de 2024, y una tasa de descuento de 9,7%, estimada en base a información de referencia del rubro de discoteque. Los valores en UTA se encuentran expresados al valor de la UTA del mes de septiembre de 2024.

**Tabla 5. Resumen de la ponderación de Beneficio Económico**

Costo que origina el beneficio	Costos retrasados		Beneficio económico (UTA)
	\$	UTA	
Costos retrasados por la implementación de medidas por motivo de la infracción, de forma posterior a la constatación de esta.	22.448.454	28,2	2,5

47. Por lo tanto, **la presente circunstancia será considerada en la determinación de la sanción específica aplicable a la infracción.**

### B. Componente de Afectación

#### B.1. Valor de Seriedad

*B.1.1 La importancia del daño causado o del peligro ocasionado (letra a), del artículo 40 LOSMA)*

48. La letra a) del artículo 40 de la LOSMA se vincula a los efectos ocasionados por la infracción cometida, estableciendo dos hipótesis de procedencia: la ocurrencia de un daño o de un peligro atribuible a una o más infracciones cometidas por el infractor.

49. Es importante destacar que el concepto de daño al que alude la letra a) del artículo 40 de la LOSMA, es más amplio que el concepto de daño ambiental del artículo 2 letra e) de la Ley N° 19.300, referido también en los numerales 1 letra a) y 2 letra a) del artículo 36 de la LOSMA. De esta forma, su ponderación procederá siempre que se genere un menoscabo o afectación que sea atribuible a la infracción cometida, se trate o no de un daño ambiental. En consecuencia, se puede determinar la existencia de un daño frente a la constatación de afectación a la salud de las personas y/o menoscabo al medio ambiente, sean o no significativos los efectos ocasionados.

50. En el presente caso, no existen antecedentes que permitan confirmar la generación de un daño producto de la infracción, al no haberse



constatado una pérdida, disminución, detrimento o menoscabo al medio ambiente o uno o más de sus componentes, ni afectación a la salud de las personas que sea consecuencia directa de la infracción constatada. Por lo tanto, el daño no está acreditado en el presente procedimiento sancionatorio.

51. En cuanto al concepto de peligro, los tribunales ambientales han indicado que “[d]e acuerdo al texto de la letra a) del artículo 40, existen dos hipótesis diversas que permiten configurarla. La primera de ellas, es de resultado, que exige la concurrencia de un daño; mientras que la segunda, es una hipótesis de peligro concreto, de ahí que el precepto hable de “peligro ocasionado”, es decir, requiere que se haya presentado un riesgo de lesión, más no la producción de la misma.”<sup>11</sup>. Vale decir, la distinción que realizan los tribunales entre el daño y el peligro indicados en la letra a) del artículo 40 de la LOSMA, se refiere a que en la primera hipótesis -daño- la afectación debe haberse producido, mientras que en la segunda hipótesis -peligro ocasionado- basta con que exista la posibilidad de una afectación, es decir, un riesgo. Debido a lo anterior, para determinar el peligro ocasionado, se debe determinar si existió o no un riesgo de afectación.

52. Conforme a lo ya indicado, el Servicio de Evaluación Ambiental (en adelante, “SEA”) definió el concepto de riesgo como la “probabilidad de ocurrencia del efecto adverso sobre el receptor”<sup>12</sup>. En este sentido, el mismo organismo indica que, para evaluar la existencia de un riesgo, se deben analizar dos requisitos: a) si existe un peligro<sup>13</sup> y b) si se configura una ruta de exposición que ponga en contacto dicho peligro con un receptor sensible<sup>14</sup>, sea esta completa o potencial<sup>15</sup>. El SEA ha definido el peligro como “capacidad intrínseca de una sustancia, agente, objeto o situación de causar un efecto adverso sobre un receptor”<sup>16</sup>. Conforme a lo anterior, para determinar si existe un riesgo, a continuación, se evaluará si en el presente procedimiento los antecedentes permiten concluir que existió un peligro, y luego si existió una ruta de exposición a dicho peligro.

53. En relación al primer requisito relativo a la existencia de un peligro, entendido como capacidad intrínseca de una sustancia, agente, objeto o situación de causar un efecto adverso sobre un receptor, el conocimiento científicamente afianzado ha señalado que los efectos adversos del ruido sobre la salud de las personas, reconocidos por la Organización Mundial de la Salud<sup>17</sup> y otros organismos como la Agencia de Protección Ambiental de

<sup>11</sup> Iltre. Segundo Tribunal Ambiental, sentencia en causa Rol R-128-2016, de fecha 31 de marzo de 2017 [caso MOP – Embalse Ancoa]

<sup>12</sup> Servicio de Evaluación Ambiental. 2012. “Guía de evaluación de impacto ambiental, riesgo para la salud de la población”. pág. 19. Disponible en línea: [http://www.sea.gob.cl/sites/default/files/migration\\_files/20121109\\_GUIA\\_RIESGO\\_A\\_LA\\_SALUD.pdf](http://www.sea.gob.cl/sites/default/files/migration_files/20121109_GUIA_RIESGO_A_LA_SALUD.pdf)

<sup>13</sup> En este punto, debe indicarse que el concepto de “peligro” desarrollado por el SEA se diferencia del concepto desarrollado por los tribunales ambientales de “peligro ocasionado” contenido en la letra a) del artículo 40 de la LOSMA.

<sup>14</sup> Servicio de Evaluación Ambiental. 2012. “Guía de evaluación de impacto ambiental, riesgo para la salud de la población”. pág. 19. Disponible en línea: [http://www.sea.gob.cl/sites/default/files/migration\\_files/20121109\\_GUIA\\_RIESGO\\_A\\_LA\\_SALUD.pdf](http://www.sea.gob.cl/sites/default/files/migration_files/20121109_GUIA_RIESGO_A_LA_SALUD.pdf)

<sup>15</sup> Véase Servicio de Evaluación Ambiental. 2012. “Guía de evaluación de impacto ambiental, riesgo para la salud de la población”. Al respecto, una ruta de exposición completa, es la que se configura cuando se presentan todos los elementos enlistados en la página 39 del documento, y una ruta de exposición potencial es aquella a la que le falta uno o más de los elementos indicados, pero respecto de la cual existe información disponible que indica que la exposición es probable.

<sup>16</sup> Ídem.

<sup>17</sup> World Health Organization Regional Office for Europe. Night Noise Guidelines for Europe (2009). WHO Regional Office for Europe Publications. Disponible online en: <http://www.euro.who.int/en/health-topics/environment-and-health/noise/publications/2009/night-noise-guidelines-for-europe>.



EEUU, y el Programa Internacional de Seguridad Química (IPCA), son: efectos cardiovasculares, respuestas hormonales (hormonas de estrés) y sus posibles consecuencias sobre el metabolismo humano y sistema inmune, rendimiento en el trabajo y la escuela, molestia, interferencia en el comportamiento social (agresividad, protestas y sensación de desamparo), interferencia con la comunicación oral, efectos sobre fetos y recién nacidos y efectos sobre la salud mental<sup>18</sup>.

54. Ahora bien, respecto al peligro específico del ruido nocturno, se puede señalar que existe evidencia suficiente de sus efectos inmediatos sobre el sueño y calidad de vida y bienestar. Respecto a la calidad del sueño, el ruido nocturno, genera efectos como: despertares nocturnos o demasiado temprano, prolongación del período del comienzo del sueño, dificultad para quedarse dormido, fragmentación del sueño, reducción del período del sueño e incremento de la movilidad media durante el sueño. Respecto a la calidad de vida y bienestar, existe evidencia para efectos como molestias durante el sueño y uso de somníferos y sedantes. También, el ruido nocturno puede afectar condiciones médicas, provocando insomnio (diagnosticado por un profesional médico). Además de efectos directos en el sueño, el ruido durante el sueño, provoca: incremento de la presión arterial, de la tasa cardíaca y de la amplitud del pulso, vasoconstricción, cambios en la respiración, arritmias cardíacas, incremento del movimiento corporal y procesos de excitación de los sistemas nervioso central y vegetativo<sup>19</sup>.

55. Asimismo, la exposición al ruido tiene un impacto negativo en la calidad de vida de las personas por cuanto incide en la generación de efectos emocionales negativos, tales como irritabilidad, ansiedad, depresión, problemas de concentración, agitación y cansancio, siendo mayor el efecto cuanto más prolongada sea la exposición al ruido<sup>20</sup>.

56. Conforme a lo indicado en los considerandos anteriores, el ruido es un agente con la capacidad intrínseca de causar un efecto adverso sobre un receptor, por lo que se configura el primer requisito del riesgo, o sea, el peligro del ruido.

57. Por otra parte, es posible afirmar que la infracción generó un riesgo a la salud de la población, puesto que, en el presente caso, se verificaron los elementos para configurar una ruta de exposición completa<sup>21</sup>. Lo anterior, debido a que existe una fuente de ruido identificada, se identifica al menos un receptor cierto<sup>22</sup> y un punto de exposición (receptor identificado en la ficha de medición de ruidos como R1, de la actividad de fiscalización realizada en el domicilio del receptor) y un medio de desplazamiento, que en este caso es el aire, y las paredes que transfieren las vibraciones. En otras palabras, se puede afirmar que al constatarse la existencia de personas expuestas al peligro ocasionado por el nivel de presión sonora emitida por

<sup>18</sup> Guía OSMAN Andalucía. Ruido y Salud (2010), página 19.

<sup>19</sup> *Ibíd.*, páginas 22-27.

<sup>20</sup> *Ibíd.*

<sup>21</sup> La ruta de exposición completa se configura cuando todos los siguientes elementos están presentes: Una fuente contaminante, por ejemplo, una chimenea o derrame de combustible; un mecanismo de salida o liberación del contaminante; medios para que se desplace el contaminante, como las aguas subterráneas, el suelo y el subsuelo, el agua superficial, la atmósfera, los sedimentos y la biota, y mecanismos de transporte; un punto de exposición o un lugar específico en el que la población puede entrar en contacto con el contaminante; una vía de exposición por medio de la que los contaminantes se introducen o entran en contacto con el cuerpo (para contaminantes químicos, las vías de exposición son inhalación [p. ej., gases y partículas en suspensión], ingesta [p. ej., suelo, polvo, agua, alimentos] y contacto dérmico [p. ej., suelo, baño en agua]); y una población receptora que esté expuesta o potencialmente expuesta a los contaminantes.

<sup>22</sup> SEA, 2012. Guía de Evaluación de impacto ambiental riesgo para la salud de la población en el SEIA. Concepto de riesgo en el artículo 11 de la Ley N°19.300, página N°20.



la fuente, cuyo valor registrado excedió los niveles permitidos por la norma, se configura una ruta de exposición completa y, por tanto, se configura, a su vez, un riesgo.

58. Una vez determinada la existencia de un riesgo, corresponde ponderar su importancia. La importancia alude al rango de magnitud, entidad o extensión de los efectos generados por la infracción, o infracciones, atribuidas al infractor. Esta ponderación permitirá que este elemento sea incorporado en la determinación de la respuesta sancionatoria que realiza la SMA.

59. Al respecto, es preciso considerar que los niveles permitidos de presión sonora establecidos por medio del D.S. N° 38/2011 MMA fueron definidos con el objetivo de proteger la salud de las personas, en base a estudios que se refieren a los límites tolerables respecto del riesgo a la salud que el ruido puede generar. Por tanto, es posible afirmar razonablemente que a mayor nivel de presión sonora por sobre el límite normativo, mayor es la probabilidad de ocurrencia de efectos negativos sobre el receptor, es decir, mayor es el riesgo ocasionado.

60. En este sentido, la emisión de un nivel de presión sonora de 58 dB(A), en horario nocturno, que conllevó una superación respecto del límite normativo de 15 dB(A), corresponde a un aumento en un factor multiplicativo de 31,6 en la energía del sonido<sup>23</sup> aproximadamente, respecto a aquella permitida para el nivel de ruido tolerado por la norma. Lo anterior da cuenta de la magnitud de la contaminación acústica generada por la actividad del titular.

61. Como ya fue señalado, otro elemento que incide en la magnitud del riesgo es el tiempo de exposición al ruido por parte del receptor. Al respecto, según los casos que esta Superintendencia ha tramitado en sus años de funcionamiento, le permiten inferir que los equipos emisores de ruido tienen un funcionamiento periódico, puntual o continuo<sup>24</sup>. De esta forma, con base en la información disponible en redes sociales de la Unidad Fiscalizable<sup>25</sup>, se ha determinado para este caso una frecuencia de funcionamiento periódica en relación con la exposición al ruido en donde, acorde a la constatación de la superación, esta exposición sólo superaría el límite normativo durante el horario nocturno<sup>26</sup>, en base a un criterio de horas proyectadas a un año de funcionamiento de la unidad fiscalizable.

62. Por otra parte, en relación con el riesgo, en el marco de este procedimiento sancionatorio fue incorporado un certificado médico del Hospital Clínico Herminda Martín, que da cuenta que le paciente Marcela Andrea Rodríguez sufre de hipertensión esencial preexistente que complica el embarazo, el parto y puerperio, lo que implica que este receptor vulnerable al ruido.

<sup>23</sup>Canadian Centre for Occupational Health and Safety. Disponible en línea en: [https://www.ccohs.ca/oshanswers/phys\\_agents/noise\\_basic.html](https://www.ccohs.ca/oshanswers/phys_agents/noise_basic.html)

<sup>24</sup> Por **funcionamiento puntual** se entiende aquellas actividades que se efectúan una vez o más, pero que no se realizan con periodicidad, estimándose que estas son menores a 168 horas de funcionamiento al año. Por **funcionamiento periódico**, se entenderá aquellas actividades que se realizan en intervalos regulares de tiempo o con cierta frecuencia, descartando una frecuencia de funcionamiento puntual o continua, las horas de funcionamiento anual varían entre 168 y 7280 horas. Finalmente, por **funcionamiento continuo**, se refiere a aquellos equipos, maquinarias, entre otros, que funcionan todo el tiempo y su frecuencia de funcionamiento anual se encuentra dentro de un rango mayor a 7280 horas.

<sup>25</sup> <https://www.instagram.com/labmusiccl/?hl=es>.

<sup>26</sup> Por tanto, no será ponderado el funcionamiento diurno en la presente circunstancia.



63. En razón de lo expuesto, es posible sostener que la superación de los niveles de presión sonora, sumado a la frecuencia de funcionamiento y por ende la exposición al ruido constatada durante el procedimiento sancionatorio, permite inferir que **efectivamente se ha acreditado un riesgo a la salud de carácter medio, y por lo tanto, será considerado en esos términos en la determinación de la sanción específica.**

*B.1.2 El número de personas cuya salud pudo afectarse por la infracción (letra b), del artículo 40 LOSMA)*

64. Mientras en la letra a) se pondera la importancia del peligro concreto –riesgo– ocasionado por la infracción, esta circunstancia introduce un criterio numérico de ponderación, que recae exclusivamente sobre la cantidad de personas que podrían haber sido afectadas en base al riesgo que se haya determinado en función de la ponderación de la letra a). Si bien los antecedentes acompañados en el presente procedimiento han permitido constatar la existencia de peligro para la salud de las personas, esta circunstancia del artículo 40 de la LOSMA no requiere que se produzca un daño o afectación, sino solamente la posibilidad de afectación asociada a un riesgo a la salud sea este significativo o no.

65. El razonamiento expuesto en el párrafo precedente ha sido corroborado por la Excelentísima Corte Suprema, en sentencia de fecha 04 de junio de 2015, dictada en autos caratulados “Sociedad Eléctrica Santiago S.A contra Superintendencia del Medio Ambiente”, Rol N° 25931-2014, disponiendo: *“a juicio de estos sentenciadores, no requiere probar que se haya afectado la salud de las personas, sino que debe establecerse la posibilidad de la afectación, cuestión que la SMA realizó en monitoreos nocturnos en que quedó establecido la superación de los niveles establecidos en el Decreto Supremo N° 146 del año 1997”.*

66. Con el objeto de determinar el número de eventuales afectados por los ruidos emitidos desde la fuente emisora, se procedió a evaluar el número de habitantes que se ven potencialmente afectados debido a las emisiones de dicha fuente. Para lo anterior se procedió, en primera instancia, a establecer un Área de Influencia (en adelante, “AI”) de la fuente de ruido, considerando que ésta se encuentra en una Zona Rural.

67. Para determinar el AI, se consideró el hecho que la propagación de la energía sonora se manifiesta en forma esférica, así como su correspondiente atenuación con la distancia, la que indica que al doblarse la distancia se disminuye 6 dB(A) la presión sonora. Para lo anterior, se utilizó la expresión que determina que la amplitud del nivel de presión del sonido emitido desde una fuente puntual es, en cada punto, inversamente proporcional a la distancia de la fuente.

68. Del mismo, modo considerando que también existen fenómenos físicos que afectarían la propagación del sonido, atenuándola como por ejemplo, la divergencia geométrica, la reflexión y la difracción en obstáculos sólidos, y la refracción y la formación de sombras por los gradientes de viento y temperatura; debido principalmente a que las condiciones del medio de propagación del sonido no son ni homogéneas ni estables; y dado el conocimiento empírico adquirido por esta SMA en sus años de funcionamiento, a través de cientos de casos analizados de infracciones al D.S. N° 38/2011 MMA, le han permitido actualizar su estimación del AI, incorporando un factor de atenuación ( $Fa_{(\Delta L)}$ ) del radio del AI orientado a aumentar la representatividad del número de personas afectadas en función de las denuncias





presentadas ante esta Superintendencia. En base a lo anterior, la fórmula actualizada a utilizar, para la determinación del número de personas, corresponde a:

$$L_p = L_x - 20 \log_{10} \frac{r}{r_x} - Fa_{(\Delta L)} \text{ db}^{27}$$

Donde,

$L_x$  : Nivel de presión sonora medido.

$r_x$  : Distancia entre fuente emisora y receptor donde se constata excedencia.

$L_p$  : Nivel de presión sonora en cumplimiento de la normativa.

$r$  : Distancia entre fuente emisora y punto en que se daría cumplimiento a la normativa (radio del AI).

$Fa$  : Factor de atenuación.

$\Delta L$  : Diferencia entre Nivel de Presión Sonora medido y Nivel de Presión Sonora en cumplimiento normativo.

69. En base a lo anterior, considerando el máximo registro obtenido desde el receptor sensible el día 10 de julio de 2022, que corresponde a 58 dB(A), generando una excedencia de 15 dB(A), y la distancia lineal que existe entre la fuente de ruido y el receptor en donde se constató excedencia de la normativa, se obtuvo un radio del AI aproximado de 811 metros desde la fuente emisora.

70. En segundo término, se procedió entonces a interceptar dicha AI con la información de la cobertura georreferenciada de las manzanas censales<sup>28</sup> y entidades rurales del Censo 2017<sup>29</sup>, para la comuna de Chillán, en la región del Ñuble, con lo cual se obtuvo el número total de personas existentes en cada una de las intersecciones entre las manzanas censales y entidades rurales y el AI, bajo el supuesto que la distribución de la población determinada para cada manzana censal y entidad rural es homogénea, tal como se presenta en la siguiente imagen:

<sup>27</sup> Fórmula de elaboración propia, basada en la "Atenuación del ruido con la distancia". Harris, Cyril, Manual para el control de ruido Instituto de estudios de administración local, Madrid, 1977. Página 74.

<sup>28</sup> Manzana censal: unidad geográfica básica con fines estadísticos que conforman zonas censales en áreas urbanas. Contiene un grupo de viviendas contiguas o separadas, edificios, establecimientos y/o predios, delimitados por rasgos geográficos, culturales y naturales.

<sup>29</sup> <http://www.censo2017.cl/servicio-de-mapas/>



**Imagen 1. Intersección manzanas censales y AI**

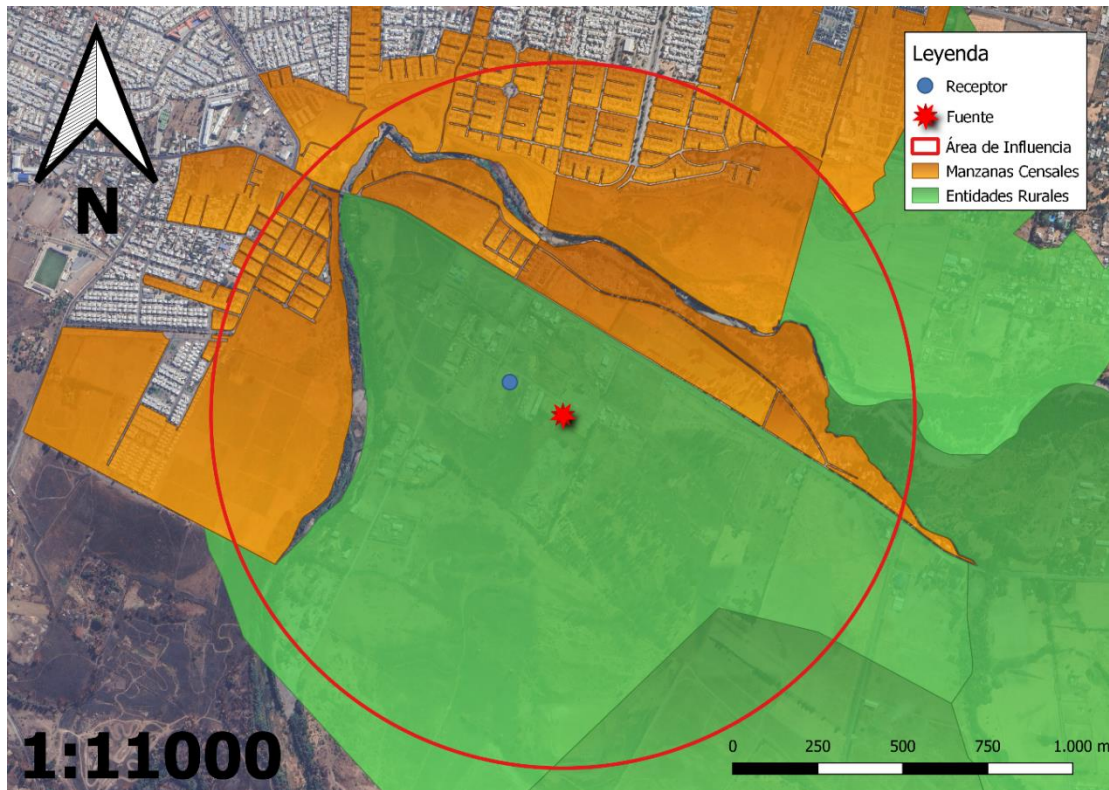

Fuente: Elaboración propia en base a software QGIS 3.28.11 e información georreferenciada del Censo 2017.

71. A continuación, se presenta la información correspondiente a cada manzana censal del AI definida, indicando: ID correspondiente por manzana censal, ID definido para el presente procedimiento sancionatorio (ID PS), sus respectivas áreas totales y número de personas en cada manzana. Asimismo, se indica la cantidad estimada de personas que pudieron ser afectadas, determinada a partir de proporción del AI sobre el área total, bajo el supuesto que la distribución de la población determinada para cada manzana censal es homogénea.

**Tabla 6. Distribución de la Población Correspondiente a Manzanas Censales**

IDPS	ID Manzana Censo	Nº de Personas	Área aprox.(m <sup>2</sup> )	A. Afectada aprox. (m <sup>2</sup> )	% de Afectación aprox.	Afectados aprox.
M1	16101122002004	220	20301146,1	169183,738	0,833	2
M2	16101122002005	60	1991978,34	1676709,53	84,173	51
M3	16101122034113	27	981267,887	43446,116	4,428	1
M4	16101152025085	85	756262,918	147440,031	19,496	17
M5	16101121001002	503	72106,15	5943,453	8,243	41
M6	16101121001003	79	3802,741	3802,741	100	79
M7	16101121001004	76	3406,873	3406,873	100	76
M8	16101121001005	11	1951,056	1951,056	100	11
M9	16101121001006	51	2829,757	2829,757	100	51
M10	16101121001007	83	3477,161	3477,161	100	83
M11	16101121001008	75	3606,322	3606,322	100	75
M12	16101121001009	80	4119,889	4119,889	100	80
M13	16101121001010	118	3641,67	1983,566	54,469	64
M14	16101121001011	39	1392,499	1392,499	100	39



IDPS	ID Manzana Censo	N° de Personas	Área aprox.(m <sup>2</sup> )	A. Afectada aprox. (m <sup>2</sup> )	% de Afectación aprox.	Afectados aprox.
M15	16101121001013	123	3602,096	2077,227	57,667	71
M16	16101121001014	107	3437,92	1978,748	57,557	62
M17	16101121001015	68	3622,345	3622,345	100	68
M18	16101121001016	70	3661,8	3661,8	100	70
M19	16101121001017	42	2953,145	2953,145	100	42
M20	16101121001018	26	2999,232	2999,232	100	26
M21	16101121001019	28	2987,384	2987,384	100	28
M22	16101121001020	78	3497,609	3497,609	100	78
M23	16101121001021	38	2313,529	2313,529	100	38
M24	16101121001028	288	13229,925	2761,88	20,876	60
M25	16101121001036	57	3604,13	1698,258	47,12	27
M26	16101121001037	37	1812,527	42,837	2,363	1
M27	16101121001047	301	456077,243	257787,04	56,523	170
M28	16101121002001	31	33733,429	33733,429	100	31
M29	16101121002002	36	49249,385	49249,385	100	36
M30	16101121002008	37	14642,987	14642,987	100	37
M31	16101121002009	44	120320,759	115161,987	95,712	42
M32	16101121002500	19	102195,63	102195,63	100	19
M33	16101121002901	19	9093,735	9093,735	100	19
M34	16101151001001	509	38703,953	85,637	0,221	1
M35	16101151001002	893	113897,691	43551,44	38,237	341
M36	16101151001010	158	10883,056	4211,178	38,695	61
M37	16101151001011	164	11241,693	11241,693	100	164
M38	16101151001012	422	63950,203	48401,189	75,686	319
M39	16101151001013	186	247982,89	246039,076	99,216	185
M40	16101151001014	142	10521,153	10521,153	100	142
M41	16101151010013	217	13766,689	13259,112	96,313	209
M42	16101151010014	75	5674,046	5674,046	100	75
M43	16101151010015	133	8779,789	8779,789	100	133
M44	16101151010016	35	2686,836	2686,836	100	35
M45	16101151010017	174	12417,511	12417,511	100	174
M46	16101151010018	240	14016,467	14016,467	100	240
M47	16101151010019	217	14136,293	14136,159	99,999	217
M48	16101151010023	145	10703,126	10134,141	94,684	137
M49	16101151010024	159	9896,194	9896,194	100	159
M50	16101151010025	299	18945,69	17386,543	91,77	274
M51	16101151010026	170	10868,503	10868,503	100	170
M52	16101151010027	146	10556,796	7110,355	67,353	98
M53	16101151010500	995	328871,167	21852,483	6,645	66

Fuente: Elaboración propia a partir de información de Censo 2017.

72. En consecuencia, de acuerdo con lo presentado en la tabla anterior, el número de personas que se estimó como potencialmente afectadas por la fuente emisora, que habitan en el buffer identificado como AI, es de **4.795 personas**.

73. Por lo tanto, **la presente circunstancia será considerada en la determinación de la sanción específica aplicable a la infracción.**



*B.1.3 La importancia de la vulneración al sistema jurídico de protección ambiental (letra i), del artículo 40 LOSMA)*

74. La importancia de la vulneración al sistema jurídico de protección ambiental es una circunstancia que permite valorar la relevancia que un determinado incumplimiento ha significado para el sistema regulatorio ambiental, más allá de los efectos propios que la infracción ha podido generar. La valoración de esta circunstancia permite que la sanción cumpla adecuadamente su fin preventivo, y que se adecúe al principio de proporcionalidad entre la infracción y la sanción.

75. Cada infracción cometida afecta la efectividad del sistema jurídico de protección ambiental, pero esta consecuencia negativa no tendrá siempre la misma seriedad, sino que dependerá de la norma específica que se ha incumplido, así como la manera en que ha sido incumplida. Al ponderar la importancia de la vulneración al sistema jurídico de protección ambiental se debe considerar aspectos como: el tipo de norma infringida, su rol dentro del esquema regulatorio ambiental, su objetivo ambiental y las características propias del incumplimiento que se ha cometido a la norma.

76. Dado que se trata de una circunstancia que se refiere a la importancia de la norma infringida y las características de su incumplimiento, concurre necesariamente en todos los casos en los cuales la infracción es configurada. Esto se diferencia de las circunstancias que se relacionan con los efectos de la infracción, las que pueden concurrir o no dependiendo de las características del caso.

77. En el presente caso la infracción cometida implica la vulneración de la norma de emisión de ruidos, establecida mediante el D.S. N° 38/2011 MMA, la cual, de acuerdo con su artículo primero, tiene por objetivo *“proteger la salud de la comunidad mediante el establecimiento de niveles máximos de emisión de ruido generados por las fuentes emisoras de ruido que esta norma regula”*. Los niveles máximos de emisión de ruidos se establecen en términos del nivel de presión sonora corregido, medidos en el receptor sensible. Estos límites son diferenciados de acuerdo con la localización del receptor, según la clasificación por zonas establecida en la norma, así como por el horario en que la emisión se constata, distinguiendo horario diurno y nocturno.

78. La relevancia de este instrumento para el sistema regulatorio ambiental chileno radica en que la emisión de niveles de presión sonora por sobre los límites establecidos en la norma vulnera el objetivo de protección a la salud de la población, de los riesgos propios de la contaminación acústica, encontrándose en todos los casos un receptor expuesto al ruido generado, ocasionándose un riesgo a la salud y potencialmente un detrimento en la calidad de vida de las personas expuestas. Cabe agregar, asimismo, que esta corresponde a la única norma que regula de forma general y a nivel nacional los niveles de ruido a los cuales se expone la comunidad, aplicándose a un gran número de actividades productivas, comerciales, de esparcimiento y de servicios, faenas constructivas y elementos de infraestructura, que generan emisiones de ruido.

79. En el mismo sentido, solo fue posible constatar por medio del instrumental y metodologías establecidas en la norma de emisión, **una ocasión** de incumplimiento de la normativa –imputado en la formulación de cargos–, cuya importancia se ve determinada por la magnitud de excedencia de **15 decibeles** por sobre el límite establecido en la



norma en horario nocturno en Zona Rural, constatado con fecha 10 de julio de 2022. No obstante lo anterior, dado que la vulneración a la norma de ruidos se encuentra necesariamente asociada a la generación de un riesgo a la salud de las personas, la magnitud de la excedencia en términos de su consideración en el valor de seriedad de la infracción, ha sido ponderada en el marco de la letra a) del artículo 40 de la LOSMA.

#### VIII. PROPUESTA DE SANCIÓN O ABSOLUCIÓN

80. En virtud del análisis realizado en el presente Dictamen, y en cumplimiento del artículo 53 de la LOSMA, se propondrá la siguiente sanción que a juicio de esta Fiscal Instructora corresponde aplicar a Sociedad Comercial Valdés y Compañía Ltda.

81. Se propone una multa de trece unidades tributarias anuales (**13 UTA**) respecto al hecho infraccional consistente en la excedencia de 15 dB(A), registrado con fecha 10 de julio de 2022, en horario nocturno, en condición externa, medido en un receptor sensible ubicado en Zona Rural, que generó el incumplimiento del D.S. N° 38/2011 MMA.

**Valentina Varas Fry**  
**Fiscal Instructora Suplente – División de Sanción y Cumplimiento**  
**Superintendencia del Medio Ambiente**

**MPCV/MEF/ MTR**  
**Rol D-235-2023**

