



**DICTAMEN DEL PROCEDIMIENTO ADMINISTRATIVO  
SANCIONATORIO ROL D-185-2023, SEGUIDO EN  
CONTRA DE RODRIGO PINO LABARCA, TITULAR DE  
RESTAURANT LA CASONA**

**I. MARCO NORMATIVO APLICABLE**

Este Fiscal Instructor ha tenido como marco normativo aplicable el artículo 2° de la Ley N° 20.417, que establece la Ley Orgánica de la Superintendencia del Medio Ambiente (en adelante, “LOSMA”); la Ley N° 19.880, que establece las Bases de los Procedimientos Administrativos que rigen los Actos de los Órganos de la Administración del Estado; la Ley N° 19.300 sobre Bases Generales del Medio Ambiente; el Decreto Supremo N° 38, de 11 de noviembre de 2011, del Ministerio de Medio Ambiente, que establece Norma de Emisión de Ruidos Molestos Generados por Fuentes que indica (en adelante, “D.S. N° 38/2011 MMA; en la Resolución Exenta N° 52, de 12 de enero de 2024, de la Superintendencia del Medio Ambiente, que fija la Organización Interna de la Superintendencia del Medio Ambiente, y sus modificaciones posteriores; en la Resolución Exenta N° 155, de 1 de febrero de 2024, de la Superintendencia del Medio Ambiente, que Establece Orden de Subrogancia para los cargos de la Superintendencia del Medio Ambiente que indica; la Resolución Exenta N° 491, de 31 de mayo de 2016, de la Superintendencia del Medio Ambiente, que dicta instrucción de carácter general sobre criterios para la homologación de zonas del D.S. N° 38/2011 MMA; la Resolución Exenta N° 85, de 22 de enero de 2018, de la Superintendencia del Medio Ambiente, que Aprueba Bases Metodológicas para la Determinación de Sanciones Ambientales – Actualización (en adelante, “Bases Metodológicas”); la Resolución Exenta N° 1.270, de 3 de septiembre de 2019, de la Superintendencia del Medioambiente; y, la Resolución N° 7, de 26 de marzo de 2019, de la Contraloría General de la República, que Fija Normas sobre Exención del Trámite de Toma de Razón.

**II. IDENTIFICACIÓN DEL SUJETO INFRACTOR Y DE  
LA UNIDAD FISCALIZABLE**

1. El presente procedimiento administrativo sancionatorio, Rol D-185-2023, fue iniciado en contra de Rodrigo Pino Labarca (en adelante, “el titular”), Rol Único Nacional N° 9.974.547-9, titular de “Restaurant La Casona” (en adelante, “el establecimiento”, “el recinto” o “la unidad fiscalizable”), ubicado en calle Los Carrera N°895, comuna de Copiapó, Región de Atacama.

**III. ANTECEDENTES DE LA PRE-INSTRUCCIÓN**

2. Esta Superintendencia del Medio Ambiente (en adelante, “SMA”) recibió la denuncia singularizada en la **Tabla 1**, donde se indicó que se estarían generando ruidos molestos producto de las actividades desarrolladas por el titular. Específicamente, se denuncia la generación de ruidos derivados de música en vivo y envasada.



**Tabla 1. Denuncia recepcionada**

N°	ID denuncia	Fecha de recepción	Nombre denunciante	Dirección
1	78-III-2021	10 de octubre de 2021	Marco Ignacio Cabrera Ridulfo	Salas N°510, Dpto N°33, comuna de Copiapó, Región de Atacama.

Fuente: Elaboración propia en base a las denuncias presentadas ante esta Superintendencia, bajo el ID indicado.

3. El denunciante individualizado en Tabla 1 acompañó como anexo a su denuncia una videograbación<sup>1</sup> a través de la cual se puede evidenciar la reproducción de música envasada desde la unidad fiscalizable, y que puede ser percibida desde la vía pública.

4. Con fecha 27 de octubre de 2021, la entonces División de Fiscalización y Conformidad Ambiental, actual División de Fiscalización, derivó al entonces Departamento de Sanción y Cumplimiento, actual División de Sanción y Cumplimiento (en adelante, "DSC"), ambos de la SMA, el Informe de Fiscalización **DFZ-2021-3000-III-NE**, el cual contiene el acta de inspección ambiental de fecha 23 de octubre de 2021<sup>2</sup> y sus respectivos anexos. Así, según consta en el Informe, en dicha fecha, un fiscalizador de esta Superintendencia se constituyó en el edificio del denunciante individualizado en la Tabla N° 1, a fin de efectuar la respectiva actividad de fiscalización ambiental, que consta en el señalado expediente de fiscalización.

5. Según indica la Ficha de Evaluación de Niveles de Ruido, se consignó un incumplimiento a la norma de referencia contenida en el D.S. N° 38/2011 MMA. En efecto, la medición realizada desde el Receptor R1 - 1, con fecha 23 de octubre del año 2021, en las condiciones que indica, durante horario nocturno (21.00 hrs. a 07.00 hrs.), registra una excedencia de **10 dB(A)**. El resultado de dicha medición de ruido se resume en la siguiente tabla:

**Tabla 2. Evaluación de medición de ruido**

Fecha de la medición	Receptor	Horario de medición	Condición	NPC dB(A)	Ruido de Fondo dB(A)	Zona DS N°38/11	Límite [dB(A)]	Excedencia [dB(A)]	Estado
23 de octubre de 2021	Receptor N° R1-1	Nocturno	Interna con ventana abierta	55	No afecta	II	45	10	Supera

Fuente: Ficha de información de medición de ruido, Informe DFZ-2021-3000-III-NE.

6. En razón de lo anterior, con fecha 8 de agosto de 2023, la Jefatura de DSC nombró como Fiscal Instructor titular a Guillermo Tejo Jara y como Fiscal Instructor suplente, a Javiera Valencia Muñoz a fin de investigar los hechos constatados en el informe de fiscalización singularizado; y, asimismo, formular cargos o adoptar todas las medidas que considere necesarias para resguardar el medio ambiente, si a su juicio, existiere mérito suficiente para ello.

#### IV. INSTRUCCIÓN DEL PROCEDIMIENTO SANCIONATORIO

7. Con fecha 21 de agosto de 2023, mediante **Resolución Exenta N° 1 / Rol D-185-2023**, esta Superintendencia formuló cargos que indica, en

<sup>1</sup> Videograbación denominada VID\_20211010\_013016.mp4, de fecha 10 de octubre de 2021.

<sup>2</sup> Copia del acta de inspección fue entregada en terreno con fecha 23 de octubre de 2021.



contra de **Rodrigo Pino Labarca**, siendo notificada mediante carta certificada, dirigida al domicilio del titular, recepcionada en la oficina de correos de la comuna de Copiapó con fecha 28 de agosto de 2023, conforme al número de seguimiento 1179996802543, habiéndose entregado en el mismo acto, copia de la “*Guía para la presentación de un Programa de Cumplimiento por infracciones a la Norma de Emisión de Ruidos*”. Dicho cargo consistió, en el siguiente:

**Tabla 3. Formulación de cargos**

N°	Hecho que se estima constitutivo de infracción	Norma que se considera infringida	Clasificación				
1	La obtención, con fecha 23 de octubre de 2021, de un Nivel de Presión Sonora Corregido (NPC) de <b>55 dB(A)</b> , en medición efectuada en horario nocturno, en condición interna con ventana abierta, y en un receptor sensible ubicado en Zona II.	<p><b>D.S. N° 38/2011 MMA, Título IV, artículo 7:</b></p> <p><i>“Los niveles de presión sonora corregidos que se obtengan de la emisión de una fuente emisora de ruido, medidos en el lugar donde se encuentre el receptor, no podrán exceder los valores de la Tabla N°1”:</i></p> <p><i>Extracto Tabla N° 1. Art. 7° D.S. N° 38/2011</i></p> <table border="1" style="margin-left: auto; margin-right: auto;"> <thead> <tr> <th>Zona</th> <th>De 21 a 7 horas [dB(A)]</th> </tr> </thead> <tbody> <tr> <td>II</td> <td>45</td> </tr> </tbody> </table>	Zona	De 21 a 7 horas [dB(A)]	II	45	Leve, conforme al numeral 3 del artículo 36 LOSMA.
Zona	De 21 a 7 horas [dB(A)]						
II	45						

8. Cabe hacer presente que la Res. Ex. N° 1 / Rol D-185-2023, requirió de información a **Rodrigo Pino Labarca**, con el objeto de contar con mayores antecedentes en relación al titular de la unidad fiscalizable y al hecho constitutivo de infracción.

9. Conforme a lo señalado anteriormente, con fecha 25 de septiembre de 2023, **Rodrigo Pino Labarca**, presentó un programa de cumplimiento (en adelante PDC).

10. Mediante la Resolución **Exenta N° 2 / Rol D-185-2023**, de fecha 7 de diciembre de 2023, esta Superintendencia previo a resolver la presentación del PDC, ordenó al titular acreditar su identidad mediante copia simple de su cédula de identidad y ratificar su presentación mediante la firma respectiva, dentro del plazo de 3 días hábiles, contados desde la notificación de la presente resolución, bajo apercibimiento de tenerlo por no presentado.

11. Sin perjuicio de lo anterior, luego de la formulación de cargos imputados mediante la Res. Ex. 1 / Rol D-185-2023, el interesado del presente procedimiento sancionatorio presentó una reiteración de denuncia, la que se pasa a individualizar en la siguiente tabla:

**Tabla 4. Denuncia recepcionada**

N°	ID denuncia	Fecha de recepción	Nombre denunciante	Dirección
1	147-III-2023	3 de noviembre de 2023	Marco Ignacio Cabrera Ridulfo	Salas N°510, Dpto N°33, comuna de Copiapó, Región de Atacama

**Fuente:** *Elaboración propia en base a las denuncias presentadas ante esta Superintendencia, bajo el ID indicado.*



12. En virtud de lo anterior, con fecha 20 de noviembre de 2023, la División de Fiscalización derivó a la División de Sanción y Cumplimiento (en adelante, "DSC"), ambos de la SMA, el Informe de Fiscalización **DFZ-2023-2909-III-NE**, el cual contiene el acta de inspección ambiental de fecha 18 de noviembre de 2023<sup>3</sup> y sus respectivos anexos. Así, según consta en el Informe, en dicha fecha, un fiscalizador de esta Superintendencia se constituyó en el domicilio del denunciante individualizado en la Tabla 4, a fin de efectuar la respectiva actividad de fiscalización ambiental.

13. Según indica la Ficha de Evaluación de Niveles de Ruido, se consignó un nuevo incumplimiento a la norma de referencia contenida en el D.S. N° 38/2011 MMA. En efecto, la medición realizada desde el Receptor 1-1, con fecha 18 de noviembre del año 2023, en las condiciones que indica, durante horario nocturno (21.00 hrs. a 07.00 hrs.), registra una excedencia de **13 dB(A)**. El resultado de dicha medición de ruido se resume en la siguiente tabla:

**Tabla 5 Evaluación de medición de ruido**

Fecha de la medición	Receptor	Horario de medición	Condición	NPC dB(A)	Ruido de Fondo dB(A)	Zona DS N°38/11	Límite [dB(A)]	Excedencia [dB(A)]	Estado
18 de noviembre de 2023	Receptor N° 1-1	Nocturno	Interna con ventana abierta	58	No afecta	II	45	13	Supera

Fuente: Ficha de información de medición de ruido, Informe DFZ-2023-2909-III-NE.

14. Atendida la nueva excedencia registrada, detallada en Tabla 5, mediante **Resolución Exenta N° 3 / Rol D-185-2023**, de fecha 15 de enero de 2024, esta Superintendencia reformuló cargos que indica, en contra de **Rodrigo Pino Labarca**, manteniendo la clasificación de gravedad y el carácter de interesado señalado originalmente. Dicho cargo reformulado consistió, en el siguiente:

**Tabla 6 Reformulación de cargos**

N°	Hecho que se estima constitutivo de infracción	Norma que se considera infringida	Clasificación				
1	La obtención, con fechas 23 de octubre de 2021 y 18 de noviembre de 2023, de Niveles de Presión Sonora Corregidos (NPC) de <b>55 y 58 dB(A)</b> respectivamente, todas las mediciones efectuadas en horario nocturno, en condición interna, con ventana abierta y en un receptor sensible ubicado en Zona II.	<p><b>D.S. N° 38/2011 MMA, Título IV, artículo 7:</b></p> <p><i>"Los niveles de presión sonora corregidos que se obtengan de la emisión de una fuente emisora de ruido, medidos en el lugar donde se encuentre el receptor, no podrán exceder los valores de la Tabla N°1":</i></p> <p><i>Extracto Tabla N° 1. Art. 7° D.S. N° 38/2011</i></p> <table border="1" data-bbox="685 1983 1182 2065"> <thead> <tr> <th>Zona</th> <th>De 21 a 7 horas [dB(A)]</th> </tr> </thead> <tbody> <tr> <td>II</td> <td>45</td> </tr> </tbody> </table>	Zona	De 21 a 7 horas [dB(A)]	II	45	Leve, conforme al numeral 3 del artículo 36 LOSMA.
Zona	De 21 a 7 horas [dB(A)]						
II	45						

<sup>3</sup> Copia del acta de inspección fue entregada en terreno con fecha 18 de noviembre de 2023.



15. Además de lo anterior, la antedicha resolución tuvo por no presentado el PDC de fecha 25 de septiembre de 2023 debido a que, a la fecha de dicha resolución no se había presentado antecedente alguno por el cual se acreditara la identidad del titular y tampoco se ratificó mediante su firma la presentación, haciéndose entonces efectivo el apercibimiento. No obstante lo anterior, cabe señalar que la misma resolución entregó al titular un nuevo plazo para la presentación de un programa de cumplimiento y la formulación de sus descargos.

16. La Resolución Exenta N° 3 / Rol D-185-2023 fue notificada mediante carta certificada, dirigida al titular, recepcionada en la oficina de correos de la comuna de Copiapó con fecha 19 de enero de 2024, conforme al número de seguimiento 1179094841314.

17. Cabe hacer presente que la Res. Ex. N° 3 / Rol D-185-2023, requirió de información a **Rodrigo Pino Labarca**, con el objeto de contar con mayores antecedentes en relación al titular de la unidad fiscalizable y al hecho constitutivo de infracción.

18. Que, conforme a lo señalado anteriormente, con fecha 25 de enero de 2024, **Rodrigo Pino Labarca**, presentó un programa de cumplimiento, acompañando la documentación pertinente.

19. Posteriormente, con fecha 19 de abril de 2024, mediante la Res. Ex. N° 4/D-185-2023, esta Superintendencia rechazó el programa de cumplimiento presentado con fecha 25 de enero de 2024, por no haber dado cumplimiento a los criterios de aprobación establecidos en el artículo 9 del Reglamento. La antedicha resolución fue notificada mediante correo electrónico señalado por el titular con fecha 19 de abril de 2024.

20. En el presente caso, el titular no presentó escrito de descargos dentro del plazo otorgado para tal efecto.

21. Finalmente, aquellos antecedentes del presente procedimiento administrativo sancionatorio que no se encuentren singularizados en el presente acto, forman parte del expediente Rol D-185-2023 y pueden ser consultados en la plataforma digital del Sistema Nacional de Información de Fiscalización Ambiental ("SNIFA")<sup>4</sup>.

## V. SOBRE LA CONFIGURACIÓN DE LA INFRACCIÓN

### A. Naturaleza de la infracción

22. En primer término, cabe indicar la unidad fiscalizable corresponde a una "*Fuente Emisora de Ruidos*", al tratarse de una actividad de esparcimiento, de acuerdo a lo establecido en el artículo 6°, números 3 y 13 del D.S. N° 38/2011 MMA. Por lo tanto, se encuentra obligada a dar cumplimiento a los límites máximos permisibles contenidos en esta norma de emisión.

23. Luego, el hecho infraccional que dio lugar al procedimiento sancionatorio, se funda en un hecho objetivo, esto es, el incumplimiento del D.S. N° 38/2011 MMA, conforme fue constado en las actividades de fiscalización efectuadas con fecha 23

---

<sup>4</sup> Disponible en la dirección: <https://snifa.sma.gob.cl>.



de octubre de 2021 y 18 de noviembre de 2023, y cuyos resultados se consignan en las respectivas actas de inspección ambiental.

24. Cabe precisar, que dicho hecho infraccional se identifica con el tipo establecido en la letra h), del artículo 35 de la LOSMA, esto es, el incumplimiento de una norma de emisión, en este caso el D.S. N° 38/2011 MMA.

#### B. Medios Probatorios

25. De modo de dar cumplimiento a lo dispuesto en el inciso segundo del artículo 53 de la LOSMA, en el presente procedimiento sancionatorio se ha contado con los medios de prueba que a continuación se mencionan, los que serán ponderados en la configuración, clasificación y circunstancias del artículo 40 de la LOSMA, siguiendo el sistema de valoración de la prueba de la sana crítica, según lo dispone el artículo 51 de la LOSMA.

**Tabla 7. Medios de prueba disponibles en el procedimiento sancionatorio**

Medio de prueba	Origen
a. Actas de inspección de fechas 23 de octubre de 2021 y 18 de noviembre de 2023.	SMA.
b. Reportes técnicos de fecha 30 de agosto de 2022 y 20 de noviembre de 2023.	SMA.
c. Expediente de Denuncias ID 78-III-2021 e ID 147-III-2023.	SMA.
<b>Otros antecedentes acompañados durante el procedimiento</b>	
d. Videograbación VID_20211010_013016.mp4 acompañada en denuncia ID 78-III-2021.	Denunciante.
e. Programa de cumplimiento.	Titular, con fecha 25 de enero de 2024.
f. Plano simple que da cuenta de la distribución de las dependencias e identifica los equipos generadores de ruido.	Titular, junto con su presentación de Programa de Cumplimiento, de fecha 25 de enero de 2024.
g. Set de 9 fotografías que dan cuenta del estado actual del establecimiento, de la reubicación de parlantes y de la existencia de doble puertas y ventanas en accesos y sector "salón".	

26. Resulta relevante señalar que, respecto a los hechos constatados por funcionario que detente la calidad de ministro de fe, regirá lo dispuesto en el artículo 8 de la LOSMA, es decir, respecto de estos existe una presunción legal.

27. En seguida, se releva que todos los antecedentes mencionados, los cuales tienen por objetivo constatar el incumplimiento de la norma de emisión de ruidos, han sido analizados y validados por la División de Fiscalización de esta Superintendencia, a la luz de la metodología contenida en el D.S. N° 38/2011 MMA.

#### C. Conclusión sobre la configuración de la infracción

28. Considerando lo expuesto anteriormente, y teniendo en cuenta los principios de la lógica, las máximas de la experiencia y los conocimientos científicamente afianzados, corresponde señalar que se tiene por probado el hecho que funda la



reformulación de cargos contenida en la Res. Ex. N° 3 / D-185-2023, esto es, *“La obtención, con fechas 23 de octubre de 2021 y 18 de noviembre de 2023, de Niveles de Presión Sonora Corregidos (NPC) de 55 y 58 dB(A) respectivamente, todas las mediciones efectuadas en horario nocturno, en condición interna, con ventana abierta y en un receptor sensible ubicado en Zona II”*.

## VI. SOBRE LA CLASIFICACIÓN DE LA INFRACCIÓN

29. Habiéndose configurado la infracción es necesario determinar, a continuación, su clasificación ya sea leve, grave o gravísima, conforme lo dispone el artículo 36 de la LOSMA.

30. En este sentido, en relación con el cargo formulado, se propuso en la formulación de cargos clasificar dicha infracción como leve<sup>5</sup>, considerando que, de manera preliminar, se estimó que no era posible encuadrarlo en ninguno de los casos establecidos por los numerales 1° y 2° del citado artículo 36 de la LOSMA.

31. Al respecto, es de opinión de este Fiscal Instructor mantener dicha clasificación, debido a que, de los antecedentes aportados al presente procedimiento, no es posible colegir de manera fehaciente que se configure alguna de las causales que permitan clasificar la infracción como gravísima o grave, conforme a lo señalado en el acápite de valor de seriedad de este acto.

32. Por último, es pertinente hacer presente que de conformidad con lo dispuesto en la letra c) del artículo 39 de la LOSMA, las infracciones leves podrán ser objeto de amonestación por escrito o multa de una hasta mil unidades tributarias anuales.

## VII. PONDERACIÓN DE LAS CIRCUNSTANCIAS DEL ARTÍCULO 40 DE LA LOSMA

33. La Superintendencia del Medio Ambiente ha desarrollado un conjunto de criterios que deben ser considerados al momento de ponderar la configuración de estas circunstancias a un caso específico, los cuales han sido expuestos en el documento de las Bases Metodológicas. A continuación, se hará un análisis respecto a la concurrencia de las circunstancias contempladas en el artículo 40 de la LOSMA en el presente caso. En dicho análisis deben entenderse incorporados los lineamientos contenidos en las Bases Metodológicas<sup>6</sup>.

34. A continuación, se expone la ponderación de las circunstancias del artículo 40 LOSMA que corresponde aplicar en el presente caso:

<sup>5</sup> El artículo 36 N° 3, de la LOSMA, dispone que son infracciones leves los hechos, actos u omisiones que contravengan cualquier precepto o medida obligatoria y que no constituyan infracción gravísima o grave

<sup>6</sup> Disponible en línea en: <https://portal.sma.gob.cl/index.php/publicaciones/>.



Tabla 8. Ponderación de circunstancias del artículo 40 LOSMA

Beneficio económico		Circunstancias artículo 40 LOSMA	Ponderación de circunstancias
Componente de afectación	Valor de seriedad	Beneficio económico obtenido con motivo de la infracción (letra c) La importancia del daño causado o del peligro ocasionado (letra a) El número de personas cuya salud pudo verse afectada por la infracción (letra b) El detrimento o vulneración a un Área Silvestre Protegida del Estado (ASPE) (letra h) Importancia de la vulneración al sistema jurídico de protección ambiental (letra i) Cooperación eficaz (letra i) Irreprochable conducta anterior (letra e) Medidas correctivas (letra i)	<b>0,3 UTA.</b> Se desarrollará en la <b>Sección VII.A</b> del presente acto.  Riesgo a la salud de <b>carácter medio</b> , se desarrollará en la <b>Sección VII.B.1.1.</b> del presente acto.  <b>95 personas.</b> Se desarrollará en la <b>Sección VII.B.1.2.</b> del presente acto.  El establecimiento no se ubica ni afecta un ASPE.  La infracción generó una vulneración en <b>dos ocasiones</b> al D.S. N° 38/2011 MMA. Se desarrollará en la <b>Sección VII.B.1.3.</b> el presente acto.  <b>Concorre parcialmente.</b> Respondió los ordinales <b>4 y 7</b> del Resolvo <b>VIII</b> de la Res. Ex. N° 3 / Rol D-D-185-2023.  <b>Concorre</b> , dado que no existen antecedentes para su descarte.  <b>No concurre</b> , pues si bien el titular en su presentación señala que reubicó los parlantes desde el cielo raso del sector “ <i>salón principal</i> ”, trasladándolos a nivel de suelo de la misma dependencia, además de la instalación de puertas y ventanas dobles en el sector del “ <i>salón principal</i> ” con la finalidad de mitigar las emisiones de ruidos, esta Superintendencia concluye que dichas acciones se han ejecutado con anterioridad a la última medición que configura el hecho infraccional que ha dado origen al presente procedimiento sancionatorio, específicamente a la medición de fecha 18 de noviembre de 2023, la cual registró una excedencia máxima de <b>13 dB(A)</b> por sobre el límite máximo permitido. Lo anterior, en tanto a que el titular, luego de la reformulación de cargos, <b>reingresó el mismo PDC ingresado el pasado 25 de septiembre de 2023, el cual contenía acciones ejecutadas idénticas a las consideradas para hacerse cargo de la infracción constatada el 23 de octubre de 2021, la cual registró una excedencia de 10 dB(A).</b>
	Factores de Disminución		



Circunstancias artículo 40 LOSMA		Ponderación de circunstancias
		<p>A mayor abundamiento, el titular no acompañó antecedentes que permitan acreditar la compra de materiales necesarios para la implementación de las puertas y ventanas dobles, ni sus características, tales como materialidad y/o densidad. En consecuencia, es posible concluir que los medios de verificación presentados por el titular para acreditar el resultado de la acción no son suficientes, careciendo en consecuencia de antecedentes que permitan acreditar su verificabilidad; ello, sumado a que la constatación de nuevas superaciones a la norma de emisión, impide considerarla como eficaz.</p> <p>En conclusión, la totalidad de las acciones propuestas por el titular, al haberse ejecutado de manera previa a la constatación del hecho infraccional, permiten concluir que <b>resultaron ineficaces e insuficientes para mitigar las emisiones de ruido que al momento de la medición se producían</b>, toda vez que, a pesar de encontrarse ejecutadas, luego de la nueva medición, <b>se constató una superación mayor a la verificada con anterioridad</b>, razón por la cual no es posible considerarlas como medidas correctivas.</p>
Factores de Incremento	Grado de participación (letra d)	Se descarta pues la atribución de responsabilidad de la infracción es a título de autor.
	La intencionalidad en la comisión de la infracción (letra d)	<b>No concurre</b> , en cuanto no existen antecedentes que permitan sostener su aplicación.
	La conducta anterior del infractor (letra e)	<b>No concurre</b> , en cuanto no existen antecedentes que permitan sostener su aplicación.
	Falta de cooperación (letra i)	<b>Concurre parcialmente</b> , pues no respondió los ordinales <b>1, 2, 3, 5, 6 y 8</b> del Resolvo VIII de la Res. Ex. N° 3 / Rol D-185-2024.
Tamaño económico	Incumplimiento de MP (letra i)	<b>No aplica</b> , pues no se han ordenado medidas provisionales [pre]procedimentales en el presente procedimiento.
	La capacidad económica del infractor (letra f)	El titular no presentó información relativa a los estados financieros ni balances tributarios que permita a esta Superintendencia acreditar los ingresos percibidos durante el último año calendario. Por otro lado, según la información disponible en el sitio web del Servicio de Impuestos Internos (SII), el titular se encuentra categorizado en el rango número 1,



Circunstancias artículo 40 LOSMA		Ponderación de circunstancias
		<p>es decir "Sin Ventas", la cual corresponde a contribuyentes cuya información tributaria declarada no permite determinar un monto estimado de ventas.</p> <p>Sin perjuicio de lo anterior, de los antecedentes acompañados por el titular en su presentación de PDC, dan cuenta, entre otras, del estado material actual de la Unidad Fiscalizable la cual cuenta con dependencias de aproximadamente 300 m<sup>2</sup> en total, distribuidos en un salón principal y terraza, lo que permitirá al menos un aforo aproximado de 300 personas al interior.</p> <p>Además de lo anterior, la unidad fiscalizable cuenta con mobiliario propio de la actividad de restobar, entre los que se encuentran parlantes para reproducción de música envasada y escenario para actividades en vivo, además de un sistema de iluminación, mesas y sillas para los asistentes.</p> <p>A su vez, la unidad fiscalizable promociona activamente en redes sociales, principalmente en su página web e Instagram, la realización de actividades tales como shows en vivo, bailes, karaokes, entre otros relacionados.</p> <p>En virtud de lo anterior, esta Superintendencia estima que la clasificación efectuada por el SII <b>no es representativa del tamaño económico real del infractor</b>, en razón de lo anterior, en el presente acto se <b>asimilara el tamaño económico del titular según el rubro o sector de la actividad que se considera más representativo según clasificación del SII, la que para este caso corresponde al rubro "actividades de restaurantes", un tamaño económico de tramo 4 asimilable a empresa Micro N°3.</b></p> <p><b>No aplica</b>, en atención a que en el presente procedimiento no se ha ejecutado insatisfactoriamente un programa de cumplimiento.</p>
Incumplimiento de PdC	El cumplimiento del programa señalado en la letra r) del artículo 3° (letra g)	



**A. El beneficio económico obtenido con motivo de la infracción (letra c), del artículo 40 LOSMA)**

35. La configuración y el análisis de los escenarios que se describen a continuación, fueron efectuados considerando la situación existente durante la actividad de medición de ruido efectuada con fecha 18 de noviembre de 2023 ya señalada, en donde se registró su máxima excedencia de **13 dB(A)** por sobre la norma en horario nocturno en el Receptor N° 1-1, ubicado en calle Salas N°510, comuna de Copiapó, Región de Atacama, siendo el ruido emitido por "Restaurant La Casona".

**A.1. Escenario de cumplimiento**

36. Este se determina a partir de los costos asociados a las acciones o medidas de mitigación de ruidos que, de haber sido implementadas de forma oportuna, hubiesen posibilitado el cumplimiento de los límites de presión sonora establecidos en el D.S. N° 38/2011 MMA y, por lo tanto, evitado el incumplimiento. Las medidas identificadas como las más idóneas para haber evitado la excedencia de la norma por parte del establecimiento objeto del presente procedimiento y sus respectivos costos son los siguientes:

**Tabla 9. Costos de medidas que hubiesen evitado la infracción en un escenario de cumplimiento<sup>7</sup>**

Medida	Costo (sin IVA)		Referencia /Fundamento
	Unidad	Monto	
Compra, instalación y calibración de limitador acústico LRF05.	\$	1.819.328	PdC Rol D-107-2018
Instalación de techumbre sobre terraza, elaborada con base en placas de carbón-yeso (vulcanita) de 16 mm de espesor y material absorbente en su núcleo de 50 mm, sobre soporte de acero.	\$	3.248.663	PdC Rol D-013-2019
Aplicación de material absorbente en el techo incorporado a la terraza, elaborado con base en <i>polyterm</i> , en conjunto con sellado de vanos con masilla.	\$	57.744	PdC Rol D-031-2019
<b>Costo total que debió ser incurrido</b>	<b>\$</b>	<b>5.125.735</b>	

37. En relación a las medidas y costos señalados anteriormente cabe indicar que se considera que el titular cuente con un equipo limitador acústico que esté disponible para ser utilizado en las actividades que requieran equipos de audio. Esta medida permite que se controle y registre el nivel de presión acústica existente en el local, interviniendo en la totalidad de la cadena de sonido y corrigiendo los excesos en el nivel de señal de música. Por otra parte, la instalación de una techumbre sobre la terraza, con las características indicadas en Tabla N°9, además de la aplicación de material absorbente en el techo para mitigar la propagación del ruido de música y personas proveniente de ese sector, resultan del todo necesarias para reducir la magnitud de las excedencias de ruido constatadas. Finalmente, dado que no se cuenta con antecedentes aportados por el titular que permitan conocer las dimensiones específicas de dicha instalación, de manera conservadora se ha estimado por fotointerpretación de imagen

<sup>7</sup> En el caso de costos en UF, su expresión en pesos se efectúa en base al valor promedio de la UF del mes en que el costo debió ser incurrido.



satelital, obtenida a través de la aplicación Google Earth™ de abril de 2023, un área para la terraza exterior de 60 m<sup>2</sup> (considerada como sector menos cubierto y más expuesto a receptor sensible).

38. En virtud de lo anterior, y bajo un supuesto conservador, se considera que los costos de las medidas de mitigación debieron haber sido incurridos, al menos, de forma previa a la fecha de fiscalización ambiental en la cual se constató la excedencia de la norma, el día 18 de noviembre de 2023.

A.2. Escenario de Incumplimiento

39. Este se determina a partir de los costos que han sido incurridos por motivo de la infracción –en este caso, los costos asociados a medidas de mitigación de ruidos u otros costos incurridos por motivo de la excedencia de la norma–, y las respectivas fechas o periodos en que estos fueron incurridos.

40. De acuerdo a los antecedentes disponibles en el procedimiento, el titular no ha acreditado a través de medios de verificación idóneos la implementación de medidas de naturaleza mitigatoria y, por lo tanto, haber incurrido en algún costo asociado a ellas, con posterioridad al hecho infraccional.

41. Respecto de costos asociados a la implementación de medidas que no han sido ejecutadas a la fecha del presente acto –determinados como la diferencia entre los costos que debió incurrir en un escenario de cumplimiento y los costos efectivamente incurridos–, bajo un supuesto conservador para efectos de la modelación, se considera que estos son incurridos en la fecha estimada de pago de multa, configurando un beneficio económico por el retraso de estos costos hasta dicha fecha.

A.3. Determinación del beneficio económico

42. En la siguiente tabla se resume el origen del beneficio económico, que resulta de la comparación de los escenarios de cumplimiento e incumplimiento, así como también el resultado de la aplicación del método de estimación de beneficio económico utilizado por esta Superintendencia. Para efectos de la estimación, se consideró una fecha de pago de multa al 11 de noviembre de 2024 y una tasa de descuento de 9,7%, estimada en base a información de referencia del rubro de Bar-Restaurant. Los valores en UTA se encuentran expresados al valor de la UTA del mes de octubre de 2024.

**Tabla 10. Resumen de la ponderación de Beneficio Económico**

Costo que origina el beneficio	Costos retrasado o evitado (indicar el que corresponda según el caso)		Beneficio económico (UTA)
	\$	UTA	
Costos retrasados por la implementación de medidas por motivo de la infracción, de forma posterior a la constatación de esta.	5.125.735	6,4	0,3



43. En relación al beneficio económico, cabe indicar que, en este caso, los costos retrasados corresponden a aquellos costos asociados a medidas de mitigación en que la empresa efectivamente incurrió de forma posterior a la infracción, mientras que, los costos evitados, son aquellos costos asociados a medidas de mitigación que la empresa hubiese debido ejecutar en un escenario de cumplimiento normativo, pero que no fueron realizadas en ningún momento, y cuyos costos tampoco podrán ser incurridos en el futuro, dado el término de la obra de construcción.

44. Por lo tanto, la presente circunstancia será considerada en la determinación de la sanción específica aplicable a la infracción.

#### B. Componente de Afectación

##### B.1. Valor de Seriedad

*B.1.1 La importancia del daño causado o del peligro ocasionado (letra a), del artículo 40 LOSMA)*

45. La letra a) del artículo 40 de la LOSMA se vincula a los efectos ocasionados por la infracción cometida, estableciendo dos hipótesis de procedencia: la ocurrencia de un daño o de un peligro atribuible a una o más infracciones cometidas por el infractor.

46. Es importante destacar que el concepto de daño al que alude la letra a) del artículo 40 de la LOSMA, es más amplio que el concepto de daño ambiental del artículo 2 letra e) de la Ley N° 19.300, referido también en los numerales 1 letra a) y 2 letra a) del artículo 36 de la LOSMA. De esta forma, su ponderación procederá siempre que se genere un menoscabo o afectación que sea atribuible a la infracción cometida, se trate o no de un daño ambiental. En consecuencia, se puede determinar la existencia de un daño frente a la constatación de afectación a la salud de las personas y/o menoscabo al medio ambiente, sean o no significativos los efectos ocasionados.

47. En el presente caso, no existen antecedentes que permitan confirmar la generación de un daño producto de la infracción, al no haberse constatado una pérdida, disminución, detrimento o menoscabo al medio ambiente o uno o más de sus componentes, ni afectación a la salud de las personas que sea consecuencia directa de la infracción constatada. Por lo tanto, el daño no está acreditado en el presente procedimiento sancionatorio.

48. En cuanto al concepto de peligro, los tribunales ambientales han indicado que “[d]e acuerdo al texto de la letra a) del artículo 40, existen dos hipótesis diversas que permiten configurarla. La primera de ellas, es de resultado, que exige la concurrencia de un daño; mientras que la segunda, es una hipótesis de peligro concreto, de ahí que el precepto hable de “peligro ocasionado”, es decir, requiere que se haya presentado un riesgo de lesión, más no la producción de la misma.”<sup>8</sup>. Vale decir, la distinción que realizan los tribunales entre el daño y el peligro indicados en la letra a) del artículo 40 de la LOSMA, se refiere a que en la primera hipótesis -daño- la afectación debe haberse producido, mientras que en la segunda hipótesis -peligro

<sup>8</sup> Itre. Segundo Tribunal Ambiental, sentencia en causa Rol R-128-2016, de fecha 31 de marzo de 2017 [caso MOP – Embalse Ancoa]



ocasionado- basta con que exista la posibilidad de una afectación, es decir, un riesgo. Debido a lo anterior, para determinar el peligro ocasionado, se debe determinar si existió o no un riesgo de afectación.

49. Conforme a lo ya indicado, el Servicio de Evaluación Ambiental (en adelante, "SEA") definió el concepto de riesgo como la "*probabilidad de ocurrencia del efecto adverso sobre el receptor*"<sup>9</sup>. En este sentido, el mismo organismo indica que, para evaluar la existencia de un riesgo, se deben analizar dos requisitos: a) si existe un peligro<sup>10</sup> y b) si se configura una ruta de exposición que ponga en contacto dicho peligro con un receptor sensible<sup>11</sup>, sea esta completa o potencial<sup>12</sup>. El SEA ha definido el peligro como "*capacidad intrínseca de una sustancia, agente, objeto o situación de causar un efecto adverso sobre un receptor*"<sup>13</sup>. Conforme a lo anterior, para determinar si existe un riesgo, a continuación, se evaluará si en el presente procedimiento los antecedentes permiten concluir que existió un peligro, y luego si existió una ruta de exposición a dicho peligro.

50. En relación al primer requisito relativo a la existencia de un peligro, entendido como capacidad intrínseca de una sustancia, agente, objeto o situación de causar un efecto adverso sobre un receptor, el conocimiento científicamente afianzado ha señalado que los efectos adversos del ruido sobre la salud de las personas, reconocidos por la Organización Mundial de la Salud<sup>14</sup> y otros organismos como la Agencia de Protección Ambiental de EEUU, y el Programa Internacional de Seguridad Química (IPCA), son: efectos cardiovasculares, respuestas hormonales (hormonas de estrés) y sus posibles consecuencias sobre el metabolismo humano y sistema inmune, rendimiento en el trabajo y la escuela, molestia, interferencia en el comportamiento social (agresividad, protestas y sensación de desamparo), interferencia con la comunicación oral, efectos sobre fetos y recién nacidos y efectos sobre la salud mental<sup>15</sup>.

51. Ahora bien, respecto al peligro específico del ruido nocturno, se puede señalar que existe evidencia suficiente de sus efectos inmediatos sobre el sueño y calidad de vida y bienestar. Respecto a la calidad del sueño, el ruido nocturno, genera efectos como: despertares nocturnos o demasiado temprano, prolongación del período del comienzo del sueño, dificultad para quedarse dormido, fragmentación del sueño, reducción del período del sueño e incremento de la movilidad media durante el sueño. Respecto a la calidad de vida y bienestar, existe evidencia para efectos como molestias durante el sueño y uso de somníferos y sedantes. También, el ruido nocturno puede afectar condiciones médicas, provocando insomnio

<sup>9</sup> Servicio de Evaluación Ambiental. 2012. "Guía de evaluación de impacto ambiental, riesgo para la salud de la población". pág. 19. Disponible en línea:

[http://www.sea.gob.cl/sites/default/files/migration\\_files/20121109\\_GUIA\\_RIESGO\\_A\\_LA\\_SALUD.pdf](http://www.sea.gob.cl/sites/default/files/migration_files/20121109_GUIA_RIESGO_A_LA_SALUD.pdf)

<sup>10</sup> En este punto, debe indicarse que el concepto de "peligro" desarrollado por el SEA se diferencia del concepto desarrollado por los tribunales ambientales de "peligro ocasionado" contenido en la letra a) del artículo 40 de la LOSMA.

<sup>11</sup> Servicio de Evaluación Ambiental. 2012. "Guía de evaluación de impacto ambiental, riesgo para la salud de la población". pág. 19. Disponible en línea:

[http://www.sea.gob.cl/sites/default/files/migration\\_files/20121109\\_GUIA\\_RIESGO\\_A\\_LA\\_SALUD.pdf](http://www.sea.gob.cl/sites/default/files/migration_files/20121109_GUIA_RIESGO_A_LA_SALUD.pdf)

<sup>12</sup> Véase Servicio de Evaluación Ambiental. 2012. "Guía de evaluación de impacto ambiental, riesgo para la salud de la población". Al respecto, una ruta de exposición completa, es la que se configura cuando se presentan todos los elementos enlistados en la página 39 del documento, y una ruta de exposición potencial es aquella a la que le falta uno o más de los elementos indicados, pero respecto de la cual existe información disponible que indica que la exposición es probable.

<sup>13</sup> Ídem.

<sup>14</sup> World Health Organization Regional Office for Europe. Night Noise Guidelines for Europe (2009). WHO Regional Office for Europe Publications. Disponible online en: <http://www.euro.who.int/en/health-topics/environment-and-health/noise/publications/2009/night-noise-guidelines-for-europe>.

<sup>15</sup> Guía OSMAN Andalucía. Ruido y Salud (2010), página 19.



(diagnosticado por un profesional médico). Además de efectos directos en el sueño, el ruido durante el sueño, provoca: incremento de la presión arterial, de la tasa cardíaca y de la amplitud del pulso, vasoconstricción, cambios en la respiración, arritmias cardíacas, incremento del movimiento corporal y procesos de excitación de los sistemas nervioso central y vegetativo<sup>16</sup>.

52. Asimismo, la exposición al ruido tiene un impacto negativo en la calidad de vida de las personas por cuanto incide en la generación de efectos emocionales negativos, tales como irritabilidad, ansiedad, depresión, problemas de concentración, agitación y cansancio, siendo mayor el efecto cuanto más prolongada sea la exposición al ruido<sup>17</sup>.

53. Conforme a lo indicado en los considerandos anteriores, el ruido es un agente con la capacidad intrínseca de causar un efecto adverso sobre un receptor, por lo que se configura el primer requisito del riesgo, o sea, el peligro del ruido.

54. Por otra parte, es posible afirmar que la infracción generó un riesgo a la salud de la población, puesto que, en el presente caso, se verificaron los elementos para configurar una ruta de exposición completa<sup>18</sup>. Lo anterior, debido a que existe una fuente de ruido identificada, se identifica al menos un receptor cierto<sup>19</sup> y un punto de exposición receptor identificado en la ficha de medición de ruidos como Receptor N°1-1, de la actividad de fiscalización realizada en el domicilio del receptor y un medio de desplazamiento, que en este caso es el aire, y las paredes que transfieren las vibraciones. En otras palabras, se puede afirmar que, al constatar la existencia de personas expuestas al peligro ocasionado por el nivel de presión sonora emitida por la fuente, cuyo valor registrado excedió los niveles permitidos por la norma, se configura una ruta de exposición completa y, por tanto, se configura, a su vez, un riesgo.

55. Una vez determinada la existencia de un riesgo, corresponde ponderar su importancia. La importancia alude al rango de magnitud, entidad o extensión de los efectos generados por la infracción, o infracciones, atribuidas al infractor. Esta ponderación permitirá que este elemento sea incorporado en la determinación de la respuesta sancionatoria que realiza la SMA.

56. Al respecto, es preciso considerar que los niveles permitidos de presión sonora establecidos por medio del D.S. N° 38/2011 MMA fueron definidos con el objetivo de proteger la salud de las personas, en base a estudios que se refieren a los límites tolerables respecto del riesgo a la salud que el ruido puede generar. Por tanto, es posible afirmar razonablemente que a mayor nivel de presión sonora por sobre el límite normativo, mayor es la probabilidad de ocurrencia de efectos negativos sobre el receptor, es decir, mayor es el riesgo ocasionado.

---

<sup>16</sup> *Ibíd.*, páginas 22-27.

<sup>17</sup> *Ibíd.*

<sup>18</sup> La ruta de exposición completa se configura cuando todos los siguientes elementos están presentes: Una fuente contaminante, por ejemplo, una chimenea o derrame de combustible; un mecanismo de salida o liberación del contaminante; medios para que se desplace el contaminante, como las aguas subterráneas, el suelo y el subsuelo, el agua superficial, la atmósfera, los sedimentos y la biota, y mecanismos de transporte; un punto de exposición o un lugar específico en el que la población puede entrar en contacto con el contaminante; una vía de exposición por medio de la que los contaminantes se introducen o entran en contacto con el cuerpo (para contaminantes químicos, las vías de exposición son inhalación [p. ej., gases y partículas en suspensión], ingesta [p. ej., suelo, polvo, agua, alimentos] y contacto dérmico [p. ej., suelo, baño en agua]); y una población receptora que esté expuesta o potencialmente expuesta a los contaminantes.

<sup>19</sup> SEA, 2012. Guía de Evaluación de impacto ambiental riesgo para la salud de la población en el SEIA. Concepto de riesgo en el artículo 11 de la Ley N°19.300, página N°20.



57. En este sentido, la emisión de un nivel de presión sonora de **58 dB(A)**, en horario nocturno, que conllevó una superación respecto del límite normativo **13 dB(A)**, corresponde a un aumento en un factor multiplicativo de 20,0 en la energía del sonido<sup>20</sup> aproximadamente, respecto a aquella permitida para el nivel de ruido tolerado por la norma. Lo anterior da cuenta de la magnitud de la contaminación acústica generada por la actividad del titular.

58. Como ya fue señalado, otro elemento que incide en la magnitud del riesgo es el tiempo de exposición al ruido por parte del receptor. Al respecto, según los casos que esta Superintendencia ha tramitado en sus años de funcionamiento, le permiten inferir que los equipos y dispositivos emisores de ruido tienen un funcionamiento periódico, puntual o continuo<sup>21</sup>. De esta forma, en base a la información obtenida desde la red social Instagram asociada a la unidad fiscalizable<sup>22</sup> respecto a la frecuencia de funcionamiento, la información contenida en el acta de fiscalización y denuncias, se ha determinado para este caso una frecuencia de funcionamiento periódica en relación con la exposición al ruido en donde, acorde a la constatación de la superación, esta exposición sólo superaría el límite normativo durante el horario nocturno<sup>23</sup>, en base a un criterio de horas proyectadas a un año de funcionamiento de la unidad fiscalizable.

59. En razón de lo expuesto, es posible sostener que la superación de los niveles de presión sonora, sumado a la frecuencia de funcionamiento y por ende la exposición al ruido constatada durante el procedimiento sancionatorio, permite inferir que **efectivamente se ha acreditado un riesgo a la salud de carácter medio y, por lo tanto, será considerado en esos términos en la determinación de la sanción específica.**

*B.1.2 El número de personas cuya salud pudo afectarse por la infracción (letra b), del artículo 40 LOSMA)*

60. Mientras en la letra a) se pondera la importancia del peligro concreto –riesgo– ocasionado por la infracción, esta circunstancia introduce un criterio numérico de ponderación, que recae exclusivamente sobre la cantidad de personas que podrían haber sido afectadas en base al riesgo que se haya determinado en función de la ponderación de la letra a). Si bien los antecedentes acompañados en el presente procedimiento han permitido constatar la existencia de peligro para la salud de las personas, esta circunstancia del artículo 40 de la LOSMA no requiere que se produzca un daño o afectación, sino solamente la posibilidad de afectación asociada a un riesgo a la salud sea este significativo o no.

61. El razonamiento expuesto en el párrafo precedente ha sido corroborado por la Excelentísima Corte Suprema, en sentencia de fecha 04 de

<sup>20</sup>Canadian Centre for Occupational Health and Safety. Disponible en línea en: [https://www.ccohs.ca/oshanswers/phys\\_agents/noise\\_basic.html](https://www.ccohs.ca/oshanswers/phys_agents/noise_basic.html)

<sup>21</sup> Por **funcionamiento puntual** se entiende aquellas actividades que se efectúan una vez o más, pero que no se realizan con periodicidad, estimándose que estas son menores a 168 horas de funcionamiento al año. Por **funcionamiento periódico**, se entenderá aquellas actividades que se realizan en intervalos regulares de tiempo o con cierta frecuencia, descartando una frecuencia de funcionamiento puntual o continua, las horas de funcionamiento anual varían entre 168 y 7280 horas. Finalmente, por **funcionamiento continuo**, se refiere a aquellos equipos, maquinarias, entre otros, que funcionan todo el tiempo y su frecuencia de funcionamiento anual se encuentra dentro de un rango mayor a 7280 horas.

<sup>22</sup> [https://www.instagram.com/la\\_casona\\_restobar/?hl=es](https://www.instagram.com/la_casona_restobar/?hl=es)

<sup>23</sup> Por tanto, no será ponderado el funcionamiento diurno en la presente circunstancia.



junio de 2015, dictada en autos caratulados “Sociedad Eléctrica Santiago S.A., contra Superintendencia del Medio Ambiente”, Rol N° 25931-2014, disponiendo: “a juicio de estos sentenciadores, no requiere probar que se haya afectado la salud de las personas, sino que debe establecerse la posibilidad de la afectación, cuestión que la SMA realizó en monitoreos nocturnos en que quedó establecido la superación de los niveles establecidos en el Decreto Supremo N° 146 del año 1997”.

62. Con el objeto de determinar el número de eventuales afectados por los ruidos emitidos desde la fuente emisora, se procedió a evaluar el número de habitantes que se ven potencialmente afectados debido a las emisiones de dicha fuente. Para lo anterior se procedió, en primera instancia, a establecer un Área de Influencia (en adelante, “AI”) de la fuente de ruido, considerando que ésta se encuentra en una Zona II.

63. Para determinar el AI, se consideró el hecho que la propagación de la energía sonora se manifiesta en forma esférica, así como su correspondiente atenuación con la distancia, la que indica que al doblarse la distancia se disminuye 6 dB(A) la presión sonora. Para lo anterior, se utilizó la expresión que determina que la amplitud del nivel de presión del sonido emitido desde una fuente puntual es, en cada punto, inversamente proporcional a la distancia de la fuente.

64. Del mismo modo considerando que también existen fenómenos físicos que afectarían la propagación del sonido, atenuándola como por ejemplo, la divergencia geométrica, la reflexión y la difracción en obstáculos sólidos, y la refracción y la formación de sombras por los gradientes de viento y temperatura; debido principalmente a que las condiciones del medio de propagación del sonido no son ni homogéneas ni estables; y dado el conocimiento empírico adquirido por esta SMA en sus años de funcionamiento, a través de cientos de casos analizados de infracciones al D.S. N° 38/2011 MMA, le han permitido actualizar su estimación del AI, incorporando un factor de atenuación ( $Fa_{(\Delta L)}$ ) del radio del AI orientado a aumentar la representatividad del número de personas afectadas en función de las denuncias presentadas ante esta Superintendencia. En base a lo anterior, la fórmula actualizada a utilizar, para la determinación del número de personas, corresponde a:

$$L_p = L_x - 20 \log_{10} \frac{r}{r_x} - Fa_{(\Delta L)} \text{ db}^{24}$$

Donde,

- $L_x$  : Nivel de presión sonora medido.
- $r_x$  : Distancia entre fuente emisora y receptor donde se constata excedencia.
- $L_p$  : Nivel de presión sonora en cumplimiento de la normativa.
- $r$  : Distancia entre fuente emisora y punto en que se daría cumplimiento a la normativa (radio del AI).
- $Fa$  : Factor de atenuación.
- $\Delta L$  : Diferencia entre Nivel de Presión Sonora medido y Nivel de Presión Sonora en cumplimiento normativo.

<sup>24</sup> Fórmula de elaboración propia, basada en la “Atenuación del ruido con la distancia”. Harris, Cyril, Manual para el control de ruido Instituto de estudios de administración local, Madrid, 1977. Página 74.



65. En base a lo anterior, considerando el máximo registro obtenido desde el receptor sensible el día 18 de noviembre 2023 que corresponde a **58 dB(A)**, generando una excedencia de **13 dB(A)**, y la distancia lineal que existe entre la fuente de ruido y el receptor en donde se constató excedencia de la normativa, se obtuvo un radio del AI aproximado de 107 metros desde la fuente emisora.

66. En segundo término, se procedió entonces a interceptar dicha AI con la información de la cobertura georreferenciada de las manzanas censales<sup>25</sup> del Censo 2017<sup>26</sup>, para la comuna de Copiapó, en la región de Atacama, con lo cual se obtuvo el número total de personas existentes en cada una de las intersecciones entre las manzanas censales y el AI, bajo el supuesto que la distribución de la población determinada para cada manzana censal es homogénea, tal como se presenta en la siguiente imagen:

**Imagen 1. Intersección manzanas censales y AI**

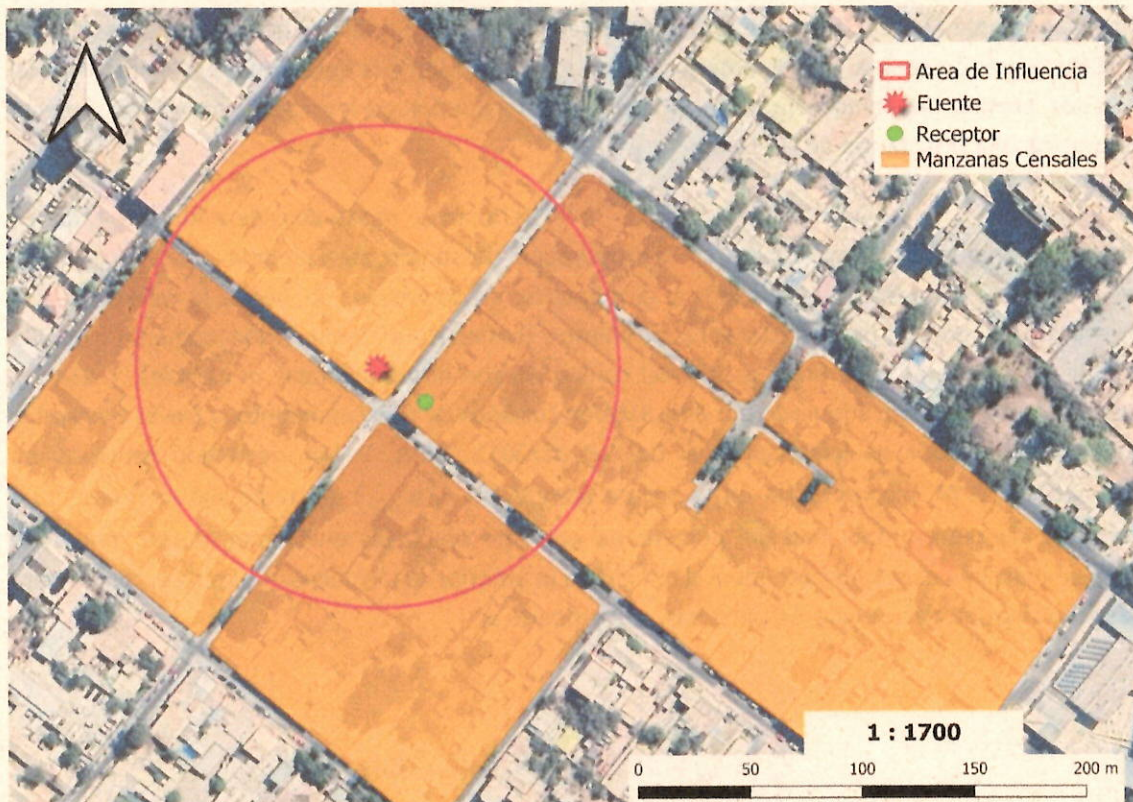

Fuente: Elaboración propia en base a software QGIS 3.26.3 e información georreferenciada del Censo 2017.

67. A continuación, se presenta la información correspondiente a cada manzana censal del AI definida, indicando: ID correspondiente por manzana censal, ID definido para el presente procedimiento sancionatorio (ID PS), sus respectivas áreas totales y número de personas en cada manzana. Asimismo, se indica la cantidad estimada de personas que pudieron ser afectadas, determinada a partir de proporción del AI sobre el área total, bajo el supuesto que la distribución de la población determinada para cada manzana censal es homogénea.

<sup>25</sup> Manzana censal: unidad geográfica básica con fines estadísticos que conforman zonas censales en áreas urbanas. Contiene un grupo de viviendas contiguas o separadas, edificios, establecimientos y/o predios, delimitados por rasgos geográficos, culturales y naturales.

<sup>26</sup> <http://www.censo2017.cl/servicio-de-mapas/>



**Tabla 11. Distribución de la Población Correspondiente a Manzanas Censales**

IDPS	ID Manzana Censo	N° de Personas	Área aprox.(m <sup>2</sup> )	A. Afectada aprox. (m <sup>2</sup> )	% de Afectación aprox.	Afectados aprox.
M1	3101021001007	11	16716,631	11581,948	69,284	8
M2	3101021001008	167	39182,817	8048,815	20,542	34
M3	3101021001011	30	16437,565	5523,836	33,605	10
M4	3101021001012	81	15582,745	8360,179	53,65	43

Fuente: *Elaboración propia a partir de información de Censo 2017.*

68. En consecuencia, de acuerdo con lo presentado en la tabla anterior, el número de personas que se estimó como potencialmente afectadas por la fuente emisora, que habitan en el buffer identificado como AI, es de **95 personas**.

69. Por lo tanto, **la presente circunstancia será considerada en la determinación de la sanción específica aplicable a la infracción.**

*B.1.3 La importancia de la vulneración al sistema jurídico de protección ambiental (letra i), del artículo 40 LOSMA)*

70. La importancia de la vulneración al sistema jurídico de protección ambiental es una circunstancia que permite valorar la relevancia que un determinado incumplimiento ha significado para el sistema regulatorio ambiental, más allá de los efectos propios que la infracción ha podido generar. La valoración de esta circunstancia permite que la sanción cumpla adecuadamente su fin preventivo, y que se adecúe al principio de proporcionalidad entre la infracción y la sanción.

71. Cada infracción cometida afecta la efectividad del sistema jurídico de protección ambiental, pero esta consecuencia negativa no tendrá siempre la misma seriedad, sino que dependerá de la norma específica que se ha incumplido, así como la manera en que ha sido incumplida. Al ponderar la importancia de la vulneración al sistema jurídico de protección ambiental se debe considerar aspectos como: el tipo de norma infringida, su rol dentro del esquema regulatorio ambiental, su objetivo ambiental y las características propias del incumplimiento que se ha cometido a la norma.

72. Dado que se trata de una circunstancia que se refiere a la importancia de la norma infringida y las características de su incumplimiento, concurre necesariamente en todos los casos en los cuales la infracción es configurada. Esto se diferencia de las circunstancias que se relacionan con los efectos de la infracción, las que pueden concurrir o no dependiendo de las características del caso.

73. En el presente caso la infracción cometida implica la vulneración de la norma de emisión de ruidos, establecida mediante el D.S. N° 38/2011 MMA, la cual, de acuerdo con su artículo primero, tiene por objetivo *“proteger la salud de la comunidad mediante el establecimiento de niveles máximos de emisión de ruido generados por las fuentes emisoras de ruido que esta norma regula”*. Los niveles máximos de emisión de ruidos se establecen en términos del nivel de presión sonora corregido, medidos en el receptor sensible. Estos límites son diferenciados de acuerdo con la localización del receptor, según la clasificación por zonas



establecida en la norma, así como por el horario en que la emisión se constata, distinguiendo horario diurno y nocturno.

74. La relevancia de este instrumento para el sistema regulatorio ambiental chileno radica en que la emisión de niveles de presión sonora por sobre los límites establecidos en la norma vulnera el objetivo de protección a la salud de la población, de los riesgos propios de la contaminación acústica, encontrándose en todos los casos un receptor expuesto al ruido generado, ocasionándose un riesgo a la salud y potencialmente un detrimento en la calidad de vida de las personas expuestas. Cabe agregar, asimismo, que esta corresponde a la única norma que regula de forma general y a nivel nacional los niveles de ruido a los cuales se expone la comunidad, aplicándose a un gran número de actividades productivas, comerciales, de esparcimiento y de servicios, faenas constructivas y elementos de infraestructura, que generan emisiones de ruido.

75. En el mismo sentido, solo fue posible constatar por medio del instrumental y metodologías establecidas en la norma de emisión, **dos ocasiones** de incumplimiento de la normativa –imputado en la formulación de cargos–, cuya importancia se ve determinada por la magnitud de excedencia de trece **decibeles** por sobre el límite establecido en la norma en horario nocturno en Zona II, constatado con fecha 18 de noviembre de 2023. No obstante lo anterior, dado que la vulneración a la norma de ruidos se encuentra necesariamente asociada a la generación de un riesgo a la salud de las personas, la magnitud de la excedencia en términos de su consideración en el valor de seriedad de la infracción, ha sido ponderada en el marco de la letra a) del artículo 40 de la LOSMA.

#### VIII. PROPUESTA DE SANCIÓN O ABSOLUCIÓN

76. En virtud del análisis realizado en el presente Dictamen, y en cumplimiento del artículo 53 de la LOSMA, se propondrá la siguiente sanción que a juicio de este Fiscal Instructor corresponde aplicar a **Rodrigo Pino Labarca**.

77. Se propone una multa de una coma cuatro unidades tributarias anuales (**1,4 UTA**) respecto al hecho infraccional consistente en la excedencia de **13 dB(A)**, registrado con fecha 18 noviembre de 2023, en horario nocturno, en condición interna, medido en un receptor sensible ubicado en Zona II, que generó el incumplimiento del D.S. N° 38/2011 MMA.



**Guillermo Tejo Jara**  
Fiscal Instructor – División de Sanción y Cumplimiento  
Superintendencia del Medio Ambiente

MPCV/MPF  
Rol D-185-2023