

DGP

**DICTAMEN DEL PROCEDIMIENTO ADMINISTRATIVO
SANCIONATORIO ROL D-270-2023, SEGUIDO EN
CONTRA DE CONSTRUCTORA CARRAN S.A., TITULAR
DE MIRADOR LA FLORESTA IV**

I. MARCO NORMATIVO APLICABLE

Esta Fiscal Instructora ha tenido como marco normativo aplicable el artículo 2° de la Ley N° 20.417, que establece la Ley Orgánica de la Superintendencia del Medio Ambiente (en adelante, “LOSMA”); la Ley N° 19.880, que establece las Bases de los Procedimientos Administrativos que rigen los Actos de los Órganos de la Administración del Estado; la Ley N° 19.300 sobre Bases Generales del Medio Ambiente; el Decreto Supremo N° 38, de 11 de noviembre de 2011, del Ministerio de Medio Ambiente, que establece Norma de Emisión de Ruidos Molestos Generados por Fuentes que indica (en adelante, “D.S. N° 38/2011 MMA; en la Resolución Exenta N° 52, de 12 de enero de 2024, de la Superintendencia del Medio Ambiente, que fija la Organización Interna de la Superintendencia del Medio Ambiente, y sus modificaciones posteriores; la Resolución Exenta RA 119123/152/2023, de 30 de octubre de 2023, de la Superintendencia del Medio Ambiente, que Nombra Jefatura de División de Sanción y Cumplimiento; la Resolución Exenta N° 491, de 31 de mayo de 2016, de la Superintendencia del Medio Ambiente, que dicta instrucción de carácter general sobre criterios para la homologación de zonas del D.S. N° 38/2011 MMA; la Resolución Exenta N° 85, de 22 de enero de 2018, de la Superintendencia del Medio Ambiente, que Aprueba Bases Metodológicas para la Determinación de Sanciones Ambientales – Actualización (en adelante, “Bases Metodológicas”); [el Decreto Supremo N° 30, de 20 de agosto de 2012, del Ministerio del Medio Ambiente, que Aprueba Reglamento sobre Programas de Cumplimiento, Autodenuncia y Planes de Reparación (en adelante, “D.S. N° 30/2012 MMA”); la Resolución Exenta N° 1270, de 3 de septiembre de 2019, de la Superintendencia del Medioambiente; y, la Resolución N° 7, de 26 de marzo de 2019, de la Contraloría General de la República, que Fija Normas sobre Exención del Trámite de Toma de Razón.

**II. IDENTIFICACIÓN DEL SUJETO INFRACTOR Y DE
LA UNIDAD FISCALIZABLE**

1. El presente procedimiento administrativo sancionatorio, Rol D-270-2023, fue iniciado en contra de Constructora Carrán S.A. (en adelante, “la titular” o “la empresa”), RUT N° 96.850.490-8, titular de Mirador La Floresta IV (en adelante, “el establecimiento”, “el recinto” o “la unidad fiscalizable”), ubicado en calle Albacete N° 80, comuna de Hualpén, Región del Biobío.

III. ANTECEDENTES DE LA PRE-INSTRUCCIÓN

2. Esta Superintendencia del Medio Ambiente (en adelante, “SMA”) recibió la denuncia singularizada en la **Tabla 1**, donde se indicó que se estarían generando ruidos molestos producto de las actividades desarrolladas por la titular. Específicamente, se denuncia ruido asociado a labores constructivas como golpes, sierras, movimiento de maquinaria, alarmas de retroceso, música a altos volúmenes, entre otras actividades propias de una faena constructiva.



Tabla 1. Denuncia recepcionada

N°	ID denuncia	Fecha de recepción	Nombre denunciante	Dirección
1	406-VIII-2022	9 de noviembre de 2022	Andrés Arturo Ramos Pardo	Albacete N° 40, departamento N° A503, comuna de Hualpén, Región del Biobío

3. Con fecha 24 de enero de 2023, la División de Fiscalización derivó a la División de Sanción y Cumplimiento (DSC), ambos de la SMA, el **Informe de Fiscalización DFZ-2023-119-VIII-NE**, el cual contiene las actas de inspección ambiental de fechas 22 de diciembre de 2022 y 19 de enero de 2023 y sus respectivos anexos. Así, según consta en el Informe, en dicha fecha, un fiscalizador de esta Superintendencia constituyó en el domicilio del denunciante individualizado en la Tabla N° 1, a fin de efectuar la respectiva actividad de fiscalización ambiental, que consta en el señalado expediente de fiscalización.

4. En el acta de inspección ambiental de fecha 22 de diciembre de 2022 se le solicitó a la titular que informe las medidas a implementar, con sus correspondientes medios de verificación, para mitigar las emisiones de ruido del proyecto Mirador La Floresta IV. Frente a aquello, Constructora Carrán S.A. dio respuesta mediante carta de 30 de diciembre de 2022, en las que expone se implementaran ciertas medidas de mitigación de ruidos, y acompaña como Anexo 1 fotografías de una aparente construcción de barrera acústica.

5. Según indica la Ficha de Evaluación de Niveles de Ruido, se consignó un incumplimiento a la norma de referencia contenida en el D.S. N° 38/2011 MMA. En efecto, la medición realizada desde los Receptores M° RE1-1 y N° RE1-2, con fechas 22 de diciembre de 2022 y 19 de enero de 2023, en las condiciones que indica, durante horario diurno (07:00 a 21:00 horas), registran excedencias de 10 dB(A) y de 8 dB(A), respectivamente. Los resultados de dichas mediciones de ruido se resumen en la siguiente tabla:

Tabla 2. Evaluación de medición de ruido

Fecha de la medición	Receptor	Horario de medición	Condición	NPC dB(A)	Ruido de Fondo dB(A)	Zona DS N°38/11	Límite [dB(A)]	Excedencia [dB(A)]	Estado
22 de diciembre de 2022	Receptor N° RE1-1	Diurno	Externa	70	No afecta	II	60	10	Supera
19 de enero de 2023	Receptor N° RE1-2	Diurno	Externa	68	No afecta	II	60	8	Supera

6. En razón de lo anterior, con fecha 21 de noviembre de 2023, la Jefatura de DSC nombró como Fiscal Instructora titular a Valentina Varas Fry y como Fiscal Instructora suplente, a Constanza Lucero Álvarez, a fin de investigar los hechos constatados en el informe de fiscalización singularizado y; asimismo, formular cargos o adoptar todas las medidas que considere necesarias para resguardar el medio ambiente, si a su juicio, existiere mérito suficiente para ello.



IV. INSTRUCCIÓN DEL PROCEDIMIENTO SANCIONATORIO

7. Con fecha 30 de noviembre de 2023, mediante **Resolución Exenta N° 1/Rol D-270-2023**, esta Superintendencia formuló cargos que indica, en contra de Constructora Carrán S.A., siendo enviada mediante carta certificada al domicilio de la titular, recepcionada en la oficina de correos de la comuna de Las Condes con fecha 5 de diciembre de 2024, la cual consta en el expediente del presente procedimiento.

8. Posteriormente, y en razón de lo expuesto por la titular en presentación de 14 de diciembre de 2023, en el sentido de que la notificación del documento que contiene la formulación de cargos, se hizo de forma incompleta, es que se procedió a notificar a la titular de conformidad a lo establecido en el artículo 46, inciso tercero, de la Ley N° 19.880, con fecha 2 de enero de 2024, junto con copia de la *“Guía para la presentación de un Programa de Cumplimiento por infracciones a la Norma de Emisión de Ruidos”*. Dicho cargo consistió, en el siguiente:

Tabla 3. Formulación de cargos

N°	Hecho que se estima constitutivo de infracción	Norma que se considera infringida	Clasificación				
1	La obtención, con fechas 22 de diciembre de 2022 y 19 de enero de 2023, de Niveles de Presión Sonora Corregidos (NPC) de 70 y 68 dB(A) , respectivamente, todas las mediciones efectuadas en horario diurno, en condición externa, y en un receptor sensible ubicado en Zona II.	<p>D.S. N° 38/2011 MMA, Título IV, artículo 7:</p> <p><i>“Los niveles de presión sonora corregidos que se obtengan de la emisión de una fuente emisora de ruido, medidos en el lugar donde se encuentre el receptor, no podrán exceder los valores de la Tabla N°1”:</i></p> <p><i>Extracto Tabla N° 1. Art. 7° D.S. N° 38/2011</i></p> <table border="1" style="margin-left: auto; margin-right: auto;"> <thead> <tr> <th>Zona</th> <th>De 7 a 21 horas [dB(A)]</th> </tr> </thead> <tbody> <tr> <td>II</td> <td>60</td> </tr> </tbody> </table>	Zona	De 7 a 21 horas [dB(A)]	II	60	<p>Leve, conforme al numeral 3 del artículo 36 LOSMA.</p>
Zona	De 7 a 21 horas [dB(A)]						
II	60						

9. Cabe hacer presente que la Res. Ex. N° 1/Rol D-270-2023, requirió de información a Constructora Carrán S.A., con el objeto de contar con mayores antecedentes en relación al titular de la unidad fiscalizable y al hecho constitutivo de infracción.

10. Corresponde mencionar que los días 14 de diciembre de 2023 y 11 de enero de 2024, se presentaron recursos de reposición, en representación de Constructora Carrán S.A., en contra de la resolución que formula cargos. Dichos recursos fueron rechazados, de conformidad se indica en la Res. Ex. N° 3/Rol D-270-2023, de 17 de abril de 2024.



11. Conforme a lo señalado anteriormente, con fecha 23 de enero de 2024, Jorge Sánchez Sanhueza, en representación de Constructora Carrán S.A., presentó un programa de cumplimiento, acompañando la documentación pertinente.

12. Posteriormente, mediante la Res. Ex. N° 3/Rol D-270-2023, esta Superintendencia rechazó el programa de cumplimiento presentado por la titular con fecha 23 de enero de 2024, por no haber dado cumplimiento a los criterios de aprobación establecidos en el artículo 9 del Reglamento, e indicados en la señalada resolución.

13. En el presente caso, la empresa no presentó escrito de descargos dentro del plazo otorgado para tal efecto.

14. Finalmente, aquellos antecedentes del presente procedimiento administrativo sancionatorio que no se encuentren singularizados en el presente acto, forman parte del expediente Rol D-270-2023 y pueden ser consultados en la plataforma digital del Sistema Nacional de Información de Fiscalización Ambiental ("SNIFA")¹.

V. SOBRE LA CONFIGURACIÓN DE LA INFRACCIÓN

A. Naturaleza de la infracción

15. En primer término, cabe indicar la unidad fiscalizable corresponde a una "*Fuente Emisora de Ruidos*", al tratarse de una faena constructiva, de acuerdo a lo establecido en el artículo 6°, números 12 y 13 del D.S. N° 38/2011 MMA. Por lo tanto, se encuentra obligada a dar cumplimiento a los límites máximos permisibles contenidos en esta norma de emisión.

16. Luego, el hecho infraccional que dio lugar al procedimiento sancionatorio, se funda en un hecho objetivo, esto es, el incumplimiento del D.S. N° 38/2011 MMA, conforme fue constado en las actividades de fiscalización efectuadas con fechas 22 de diciembre de 2022 y 19 de enero de 2023, y cuyos resultados se consignan en la respectiva acta de inspección ambiental.

17. Cabe precisar, que dicho hecho infraccional se identifica con el tipo establecido en la letra h), del artículo 35 de la LOSMA, esto es, el incumplimiento de una norma de emisión, en este caso el D.S. N° 38/2011 MMA.

B. Medios Probatorios

18. De modo de dar cumplimiento a lo dispuesto en el inciso segundo del artículo 53 de la LOSMA, en el presente procedimiento sancionatorio se ha contado con los medios de prueba que a continuación se mencionan, los que serán ponderados en la configuración, clasificación y circunstancias del artículo 40 de la LOSMA, siguiendo el sistema de valoración de la prueba de la sana crítica, según lo dispone el artículo 51 de la LOSMA.

¹ Disponible en la dirección: <https://snifa.sma.gob.cl>.



Tabla 4. Medios de prueba disponibles en el procedimiento sancionatorio

Medio de prueba	Origen
a. Actas de inspección de 22 de diciembre de 2022 y 19 de enero de 2023	SMA
b. Reporte técnico de 24 de enero de 2023	SMA
c. Expediente de Denuncia 406-VIII-2022	SMA
Otros antecedentes acompañados durante el procedimiento	
d. Presentaciones de fecha 14 y 19 de diciembre de 2022, 11 y 23 de enero de 2024	Titular

19. Resulta relevante señalar que, respecto a los hechos constatados por funcionario que detente la calidad de ministro de fe, regirá lo dispuesto en el artículo 8 de la LOSMA, es decir, respecto de estos existe una presunción legal.

20. En seguida, se releva que todos los antecedentes mencionados, los cuales tienen por objetivo constatar el incumplimiento de la norma de emisión de ruidos, han sido analizados y validados por la División de Fiscalización de esta Superintendencia, a la luz de la metodología contenida en el D.S. N° 38/2011 MMA.

C. Conclusión sobre la configuración de la infracción

21. Considerando lo expuesto anteriormente, y teniendo en cuenta los principios de la lógica, las máximas de la experiencia y los conocimientos científicamente afianzados, corresponde señalar que se tiene por probado el hecho que funda la formulación de cargos contenida en la Res. Ex. N° 1/Rol D-270-2023, esto es, “la obtención, con fechas 22 de diciembre de 2022 y 19 de enero de 2023, de Niveles de Presión Sonora Corregidos (NPC) de 70 y 68 dB(A), respectivamente, todas las mediciones efectuadas en horario diurno, en condición externa, y en un receptor sensible ubicado en Zona II”.

VI. SOBRE LA CLASIFICACIÓN DE LA INFRACCIÓN

22. Habiéndose configurado la infracción es necesario determinar, a continuación, su clasificación ya sea leve, grave o gravísima, conforme lo dispone el artículo 36 de la LOSMA.

23. En este sentido, en relación con el cargo formulado, se propuso en la formulación de cargos clasificar dicha infracción como leve², considerando que, de manera preliminar, se estimó que no era posible encuadrarlo en ninguno de los casos establecidos por los numerales 1° y 2° del citado artículo 36 de la LOSMA.

24. Al respecto, es de opinión de esta Fiscal Instructora mantener dicha clasificación, debido a que, de los antecedentes aportados al presente procedimiento, no es posible colegir de manera fehaciente que se configure alguna de las causales que permitan clasificar la infracción como gravísima o grave, conforme a lo señalado en el acápite de valor de seriedad de este acto.

² El artículo 36 N° 3, de la LOSMA, dispone que son infracciones leves los hechos, actos u omisiones que contravengan cualquier precepto o medida obligatoria y que no constituyan infracción gravísima o grave



25. Por último, es pertinente hacer presente que de conformidad con lo dispuesto en la letra c) del artículo 39 de la LOSMA, las infracciones leves podrán ser objeto de amonestación por escrito o multa de una hasta mil unidades tributarias anuales.

VII. PONDERACIÓN DE LAS CIRCUNSTANCIAS DEL ARTÍCULO 40 DE LA LOSMA

26. La Superintendencia del Medio Ambiente ha desarrollado un conjunto de criterios que deben ser considerados al momento de ponderar la configuración de estas circunstancias a un caso específico, los cuales han sido expuestos en el documento de las Bases Metodológicas. A continuación, se hará un análisis respecto a la concurrencia de las circunstancias contempladas en el artículo 40 de la LOSMA en el presente caso. En dicho análisis deben entenderse incorporados los lineamientos contenidos en las Bases Metodológicas³.

27. A continuación, se expone la ponderación de las circunstancias del artículo 40 LOSMA que corresponde aplicar en el presente caso:

³ Disponible en línea en: <https://portal.sma.gob.cl/index.php/publicaciones/>.



Tabla 5. Ponderación de circunstancias del artículo 40 LOSMA

Circunstancias artículo 40 LOSMA		Ponderación de circunstancias	
Beneficio económico	Beneficio económico obtenido con motivo de la infracción (letra c)	76 UTA. Se desarrollará en la Sección VII.A del presente acto.	
Componente de afectación	Valor de seriedad	La importancia del daño causado o del peligro ocasionado (letra a)	Riesgo a la salud de carácter medio, se desarrollará en la Sección VII.B.1.1. del presente acto.
		El número de personas cuya salud pudo afectarse por la infracción (letra b)	610 personas. Se desarrollará en la Sección VII.B.1.2. del presente acto.
		El detrimento o vulneración a un Área Silvestre Protegida del Estado (ASPE) (letra h)	El establecimiento no se ubica ni afecta un ASPE.
		Importancia de la vulneración al sistema jurídico de protección ambiental (letra i)	La infracción generó una vulneración en dos ocasiones al D.S. N° 38/2011 MMA. Se desarrollará en la Sección VII.B.1.3. el presente acto.
	Factores de Disminución	Cooperación eficaz (letra i)	Concurre. Respondió el único ordinal del requerimiento de información contenido en el Acta de Inspección Ambiental de fecha 22 de diciembre de 2022. Asimismo, respecto del requerimiento de información contenido en la Res. Ex. N° 1/Rol D-270-2023, contenido en el Resuelvo IX, la titular dio respuesta a los ordinales 1, 2, 3, 4, 5, 6 y 7.
		Irreprochable conducta anterior (letra e)	Concurre, dado que no existen antecedentes para su descarte.
		Medidas correctivas (letra i)	Concurre, pues la titular informó en todas sus presentaciones, la implementación de una barrera acústica perimetral. Sin embargo, aquella no se puede considerar eficaz ni idónea, en razón de que aquella fue implementada de forma previa a la constatación del último hecho infraccional de fecha 19 de enero de 2023, manteniéndose entonces la superación del D.S. N° 38/2011 MMA a pesar de contar con la implementación de dicha medida. Asimismo, tampoco presenta medios de verificación suficientes que permitan acreditar las dimensiones, ubicación e implementación de la barrera, a pesar de informarla como ejecutada en el marco del programa de cumplimiento presentado.



Circunstancias artículo 40 LOSMA		Ponderación de circunstancias
		<p>En cuanto a las otras medidas informadas en el PDC se menciona lo siguiente:</p> <p>Las medidas consistentes en la instalación de ventanas definitivas del edificio y el retiro del generador eléctrico, no pueden ser consideradas como medidas correctivas, ya que son parte del desarrollo natural de la obra y no implementadas en razón de mitigar el ruido generado por la UF.</p> <p>Respecto de la reubicación del taller de enfierradores donde se realiza el corte de fierro y la confección de pantallas móviles con densidad superior a 10 Kg/m², tampoco son consideradas, ya que, de los antecedentes presentados, no es posible acreditar su existencia y/o implementación, de conformidad se señala en la Res. Ex. N° 3/Rol D-270-2023, de fecha 17 de abril de 2024.</p>
	Grado de participación (letra d)	Se descarta pues la atribución de responsabilidad de la infracción es a título de autor.
Factores de Incremento	La intencionalidad en la comisión de la infracción (letra d)	Concurre , pues se trata de sujeto calificado con conocimiento rubro, debido a que sus actividades datan de, al menos el año 1998, y cuenta con 8.663 trabajadores a su cargo.
	La conducta anterior del infractor (letra e)	No concurre , en cuanto no existen antecedentes que permitan sostener su aplicación.
	Falta de cooperación (letra i)	No concurre , porque respondió todos los aspectos consultados.
	Incumplimiento de MP (letra i)	No aplica , pues no se han ordenado medidas provisionales pre procedimentales en el presente procedimiento.
Tamaño económico	La capacidad económica del infractor (letra f)	<p>De conformidad a la información auto declarada del SII del año tributario 2024 (correspondiente al año comercial 2023), la titular corresponde a la categoría de tamaño económico GRANDE N°4.</p> <p>Por tanto, no procede la aplicación de un ajuste para la disminución del componente de afectación de la sanción.</p>





Circunstancias artículo 40 LOSMA		Ponderación de circunstancias
Incumplimiento de PdC	El cumplimiento del programa señalado en la letra r) del artículo 3° (letra g)	No aplica, en atención a que en el presente procedimiento no se ha ejecutado insatisfactoriamente un programa de cumplimiento.



A. El beneficio económico obtenido con motivo de la infracción (letra c), del artículo 40 LOSMA)

28. La configuración y el análisis de los escenarios que se describen a continuación, fueron efectuados considerando la situación existente durante la actividad de medición de ruido efectuada con fecha 22 de diciembre de 2022 ya señalada, en donde se registró su primera excedencia **10 dB(A)** por sobre la norma en horario diurno en el receptor RE1, ubicado en Albacete 40, departamento A503, Hualpén, siendo el ruido emitido por “Mirador La Floresta IV”.

A.1. Escenario de cumplimiento

29. Este se determina a partir de los costos asociados a las acciones o medidas de mitigación de ruidos que, de haber sido implementadas de forma oportuna, hubiesen posibilitado el cumplimiento de los límites de presión sonora establecidos en el D.S. N° 38/2011 MMA y, por lo tanto, evitado el incumplimiento. Las medidas identificadas como las más idóneas para haber evitado la excedencia de la norma por parte del establecimiento objeto del presente procedimiento y sus respectivos costos son los siguientes:

Tabla 6. Costos de medidas que hubiesen evitado la infracción en un escenario de cumplimiento⁴

Medida	Costo (sin IVA)		Referencia /Fundamento
	Unidad	Monto	
Instalación de pantalla acústica perimetral de 4,8 metros de alto con cumbrera de 1 metro, con planchas de 10 kg/m2 de densidad superficial.	\$	38.792.320	MP Rol D-169-2019
Túnel acústico para camión mixer con doble panel de planchas que suman una densidad superficial mayor a 10 kg/m2, cubierto interiormente con lana de vidrio y con ventilación forzada.	\$	3.011.374	MP Rol D-169-2019
8 barreras acústicas móviles tipo sándwich con dos placas que suman una densidad mayor a 10 kg/m2, con ruedas para su movilización.	\$	14.313.330	MP Rol D-169-2019
Cierre de vanos (puertas, ventanas y agujeros al exterior) en los últimos dos pisos de avance de la obra	\$	2.065.500	PdC ROL D-066-2021
Construcción de un taller de corte para el uso de herramientas.	\$	3.245.755	PdC Rol D-074-2021
Costo total que debió ser incurrido	\$	61.428.279	

30. En relación a las medidas y costos señalados anteriormente, cabe indicar que, según la inspección del 22 de diciembre de 2022, la fotografía incluida en el acta muestra únicamente un cierre perimetral con mallas en la parte superior, el cual no cumple con las características necesarias de un cierre acústico. En este sentido, se considera

⁴ En el caso de costos en UF, su expresión en pesos se efectúa en base al valor promedio de la UF del mes en que el costo debió ser incurrido.



necesaria la implementación de un cierre perimetral de 4,8 metros de altura que cubra un perímetro de 224 metros, con base en imagen satelital de Google Earth de fecha 4 de diciembre de 2022⁵. Así también, dado que el titular reporta al menos 49 herramientas⁶, se estima la fabricación de 8 barreras acústicas móviles, y la construcción de un túnel acústico para el camión mixer. Respecto al cierre de vanos, en vista que al momento de la inspección se encontraban en etapa de obra gruesa al menos tres de las cuatro torres, y que cada una cuenta con un perímetro 125 metros según estimación a partir de imagen satelital de Google Earth de fecha 4 de diciembre de 2022, entonces en calcula que se debe cerrar un total de 375 metros⁷. Por último, se considera la construcción de un taller de corte para el uso de herramientas, en vista que el presentado por el titular se muestra deficiente para la contención de los ruidos.

31. Bajo un supuesto conservador, se considera que los costos de las medidas de mitigación debieron haber sido incurridos, al menos, de forma previa a la fecha de fiscalización ambiental en la cual se constató la excedencia de la norma, el día 22 de diciembre de 2022.

A.2. Escenario de Incumplimiento

32. Este se determina a partir de los costos que han sido incurridos por motivo de la infracción –en este caso, los costos asociados a medidas de mitigación de ruidos u otros costos incurridos por motivo de la excedencia de la norma–, y las respectivas fechas o periodos en que estos fueron incurridos.

33. De acuerdo con los antecedentes disponibles en el procedimiento, los costos incurridos con motivo de la infracción que se encuentran asociados a las medidas correctivas efectivamente implementadas y otros costos incurridos a propósito de la infracción que se tiene por acreditados son los siguientes:

Tabla 7. Costos incurridos por motivo de la infracción en escenario de incumplimiento⁸

Medida	Costo (sin IVA)		Fecha o periodo en que se incurre en el costo	Documento respaldo
	Unidad	Monto		
160 piezas de tablero OSB de construcción 15.1 mm 1,22x2,44	\$	3.991.200	22-01-2023	Orden de Compra N°162167
476,3 M2 Poliéstireno exp St. 80mm M2 Aislaplus	\$	2.074.763	23-01-2023	Orden de Compra N°176472
Costo total incurrido	\$	6.065.963		

34. En relación con las medidas y costos señalados anteriormente cabe indicar que, en primer lugar, no existen facturas o boletas que den cuenta que los costos de los materiales hayan sido efectivamente incurridos. No obstante, se aceptará como válido el costo indicado en las órdenes de compra, ya que las fotografías incluidas en el acta del 19 de enero de 2022 confirman la instalación de un cierre perimetral acústico. En este sentido, el titular

⁵ Con costo unitario por metro lineal de \$173.180.

⁶ Considerando 11.

⁷ Con costo unitario por metro lineal de \$5.508.

⁸ En el caso de costos en UF, su expresión en pesos se efectúa en base al valor promedio de la UF del mes en que el costo fue incurrido.



acompañó una orden de compra por 160 piezas o placas de OSB, que suman una superficie total de 476,3 metros cuadrados, y otra por la compra de 1904 metros cuadrados de poliestireno. En vista que la cantidad de poliestireno no es coincidente con superficie de OSB, solo se considerará el costo de poliestireno relativo a los 476,3 metros cuadrados efectivamente utilizados.

35. En el presente caso, el Certificado de Recepción Definitiva de Obras de Edificación N°029, de fecha 15 de septiembre de 2023, emitido por la Dirección de Obras Municipales de la I. Municipalidad de Hualpén⁹, da cuenta del término y aprobación de la obra en cuestión. Razón por la cual es dable entender que, materialmente, los costos de medidas de mitigación no podrán ser incurridos en el futuro, configurándose un completo ahorro de este costo por parte del infractor, al haber evitado desembolsar dicho costo al momento en que se configuró la infracción. Por lo tanto, no es posible sostener un supuesto conservador bajo el cual este costo esté siendo retrasado hasta el día de hoy, habiendo certeza de que este costo fue completamente evitado.

36. Respecto de costos asociados a la implementación de medidas que no han sido ejecutadas a la fecha del presente acto –determinados como la diferencia entre los costos que debió incurrir en un escenario de cumplimiento y los costos efectivamente incurridos–, bajo un supuesto conservador para efectos de la modelación, se considera que estos son incurridos en la fecha estimada de pago de multa, configurando un beneficio económico por el retraso de estos costos hasta dicha fecha.

A.3. Determinación del beneficio económico

37. En la siguiente tabla se resume el origen del beneficio económico, que resulta de la comparación de los escenarios de cumplimiento e incumplimiento, así como también el resultado de la aplicación del método de estimación de beneficio económico utilizado por esta Superintendencia. Para efectos de la estimación, se consideró una fecha de pago de multa al 19 de diciembre de 2024, y una tasa de descuento de 7,5%, estimada en base a información de referencia del rubro de construcción e ingeniería. Los valores en UTA se encuentran expresados al valor de la UTA del mes de octubre de 2024.

Tabla 8. Resumen de la ponderación de Beneficio Económico

Costo que origina el beneficio	Costos retrasados y evitados		Beneficio económico (UTA)
	\$	UTA	
Costos retrasados por la implementación de medidas por motivo de la infracción, de forma posterior a la constatación de esta.	6.065.963	7,6	76
Costos evitados al no haber implementado medidas de mitigación de ruidos, encontrándose en la imposibilidad de hacerlo actualmente o en el futuro.	55.362.316	69,3	

⁹ Entregado por el titular en presentación de Programa de Cumplimiento, Considerando 11.



38. En relación al beneficio económico, cabe indicar que, en este caso, los costos retrasados corresponden a aquellos costos asociados a medidas de mitigación en que la empresa efectivamente incurrió de forma posterior a la infracción, mientras que, los costos evitados, son aquellos costos asociados a medidas de mitigación que la empresa hubiese debido ejecutar en un escenario de cumplimiento normativo, pero que no fueron realizadas en ningún momento, y cuyos costos tampoco podrán ser incurridos en el futuro, dado el término de la obra de construcción.

39. Por lo tanto, **la presente circunstancia será considerada en la determinación de la sanción específica aplicable a la infracción.**

B. Componente de Afectación

B.1. Valor de Seriedad

B.1.1 La importancia del daño causado o del peligro ocasionado (letra a), del artículo 40 LOSMA)

40. La letra a) del artículo 40 de la LOSMA se vincula a los efectos ocasionados por la infracción cometida, estableciendo dos hipótesis de procedencia: la ocurrencia de un daño o de un peligro atribuible a una o más infracciones cometidas por el infractor.

41. Es importante destacar que el concepto de daño al que alude la letra a) del artículo 40 de la LOSMA, es más amplio que el concepto de daño ambiental del artículo 2 letra e) de la Ley N° 19.300, referido también en los numerales 1 letra a) y 2 letra a) del artículo 36 de la LOSMA. De esta forma, su ponderación procederá siempre que se genere un menoscabo o afectación que sea atribuible a la infracción cometida, se trate o no de un daño ambiental. En consecuencia, se puede determinar la existencia de un daño frente a la constatación de afectación a la salud de las personas y/o menoscabo al medio ambiente, sean o no significativos los efectos ocasionados.

42. En el presente caso, no existen antecedentes que permitan confirmar la generación de un daño producto de la infracción, al no haberse constatado una pérdida, disminución, detrimento o menoscabo al medio ambiente o uno o más de sus componentes, ni afectación a la salud de las personas que sea consecuencia directa de la infracción constatada. Por lo tanto, el daño no está acreditado en el presente procedimiento sancionatorio.

43. En cuanto al concepto de peligro, los tribunales ambientales han indicado que “[d]e acuerdo al texto de la letra a) del artículo 40, existen dos hipótesis diversas que permiten configurarla. La primera de ellas, es de resultado, que exige la concurrencia de un daño; mientras que la segunda, es una hipótesis de peligro concreto, de ahí que el precepto hable de “peligro ocasionado”, es decir, requiere que se haya presentado un riesgo de lesión, más no la producción de la misma.”¹⁰. Vale decir, la distinción que realizan los tribunales entre el daño y el peligro indicados en la letra a) del artículo 40 de la LOSMA, se refiere a que en la primera

¹⁰ Iltre. Segundo Tribunal Ambiental, sentencia en causa Rol R-128-2016, de fecha 31 de marzo de 2017 [caso MOP – Embalse Ancoa]



hipótesis -daño- la afectación debe haberse producido, mientras que en la segunda hipótesis -peligro ocasionado- basta con que exista la posibilidad de una afectación, es decir, un riesgo. Debido a lo anterior, para determinar el peligro ocasionado, se debe determinar si existió o no un riesgo de afectación.

44. Conforme a lo ya indicado, el Servicio de Evaluación Ambiental (en adelante, “SEA”) definió el concepto de riesgo como la “*probabilidad de ocurrencia del efecto adverso sobre el receptor*”¹¹. En este sentido, el mismo organismo indica que, para evaluar la existencia de un riesgo, se deben analizar dos requisitos: a) si existe un peligro¹² y b) si se configura una ruta de exposición que ponga en contacto dicho peligro con un receptor sensible¹³, sea esta completa o potencial¹⁴. El SEA ha definido el peligro como “*capacidad intrínseca de una sustancia, agente, objeto o situación de causar un efecto adverso sobre un receptor*”¹⁵. Conforme a lo anterior, para determinar si existe un riesgo, a continuación, se evaluará si en el presente procedimiento los antecedentes permiten concluir que existió un peligro, y luego si existió una ruta de exposición a dicho peligro.

45. En relación al primer requisito relativo a la existencia de un peligro, entendido como capacidad intrínseca de una sustancia, agente, objeto o situación de causar un efecto adverso sobre un receptor, el conocimiento científicamente afianzado ha señalado que los efectos adversos del ruido sobre la salud de las personas, reconocidos por la Organización Mundial de la Salud¹⁶ y otros organismos como la Agencia de Protección Ambiental de EEUU, y el Programa Internacional de Seguridad Química (IPCA), son: efectos cardiovasculares, respuestas hormonales (hormonas de estrés) y sus posibles consecuencias sobre el metabolismo humano y sistema inmune, rendimiento en el trabajo y la escuela, molestia, interferencia en el comportamiento social (agresividad, protestas y sensación de desamparo), interferencia con la comunicación oral, efectos sobre fetos y recién nacidos y efectos sobre la salud mental¹⁷.

46. Asimismo, la exposición al ruido tiene un impacto negativo en la calidad de vida de las personas por cuanto incide en la generación de efectos emocionales negativos, tales como irritabilidad, ansiedad, depresión, problemas de concentración, agitación y cansancio, siendo mayor el efecto cuanto más prolongada sea la exposición al ruido¹⁸.

¹¹ Servicio de Evaluación Ambiental. 2012. “Guía de evaluación de impacto ambiental, riesgo para la salud de la población”. pág. 19. Disponible en línea:

http://www.sea.gob.cl/sites/default/files/migration_files/20121109_GUIA_RIESGO_A_LA_SALUD.pdf

¹² En este punto, debe indicarse que el concepto de “peligro” desarrollado por el SEA se diferencia del concepto desarrollado por los tribunales ambientales de “peligro ocasionado” contenido en la letra a) del artículo 40 de la LOSMA.

¹³ Servicio de Evaluación Ambiental. 2012. “Guía de evaluación de impacto ambiental, riesgo para la salud de la población”. pág. 19. Disponible en línea:

http://www.sea.gob.cl/sites/default/files/migration_files/20121109_GUIA_RIESGO_A_LA_SALUD.pdf

¹⁴ Véase Servicio de Evaluación Ambiental. 2012. “Guía de evaluación de impacto ambiental, riesgo para la salud de la población”. Al respecto, una ruta de exposición completa, es la que se configura cuando se presentan todos los elementos enlistados en la página 39 del documento, y una ruta de exposición potencial es aquella a la que le falta uno o más de los elementos indicados, pero respecto de la cual existe información disponible que indica que la exposición es probable.

¹⁵ Ídem.

¹⁶ World Health Organization Regional Office for Europe. Night Noise Guidelines for Europe (2009). WHO Regional Office for Europe Publications. Disponible online en: <http://www.euro.who.int/en/health-topics/environment-and-health/noise/publications/2009/night-noise-guidelines-for-europe>.

¹⁷ Guía OSMAN Andalucía. Ruido y Salud (2010), página 19.

¹⁸ Ibíd.



47. Conforme a lo indicado en los considerandos anteriores, el ruido es un agente con la capacidad intrínseca de causar un efecto adverso sobre un receptor, por lo que se configura el primer requisito del riesgo, o sea, el peligro del ruido.

48. Por otra parte, es posible afirmar que la infracción generó un riesgo a la salud de la población, puesto que, en el presente caso, se verificaron los elementos para configurar una ruta de exposición completa¹⁹. Lo anterior, debido a que existe una fuente de ruido identificada, se identifica al menos un receptor cierto²⁰ y un punto de exposición (receptor identificado en la ficha de medición de ruidos como RE1, de la actividad de fiscalización realizada en el domicilio del receptor) y un medio de desplazamiento, que en este caso es el aire, y las paredes que transfieren las vibraciones. En otras palabras, se puede afirmar que al constatarse la existencia de personas expuestas al peligro ocasionado por el nivel de presión sonora emitida por la fuente, cuyo valor registrado excedió los niveles permitidos por la norma, se configura una ruta de exposición completa y, por tanto, se configura, a su vez, un riesgo.

49. Una vez determinada la existencia de un riesgo, corresponde ponderar su importancia. La importancia alude al rango de magnitud, entidad o extensión de los efectos generados por la infracción, o infracciones, atribuidas al infractor. Esta ponderación permitirá que este elemento sea incorporado en la determinación de la respuesta sancionatoria que realiza la SMA.

50. Al respecto, es preciso considerar que los niveles permitidos de presión sonora establecidos por medio del D.S. N° 38/2011 MMA fueron definidos con el objetivo de proteger la salud de las personas, en base a estudios que se refieren a los límites tolerables respecto del riesgo a la salud que el ruido puede generar. Por tanto, es posible afirmar razonablemente que a mayor nivel de presión sonora por sobre el límite normativo, mayor es la probabilidad de ocurrencia de efectos negativos sobre el receptor, es decir, mayor es el riesgo ocasionado.

51. En este sentido, la emisión de un nivel de presión sonora de 70 dB(A), en horario diurno, que conllevó una superación respecto del límite normativo de 68 dB(A), corresponde a un aumento en un factor multiplicativo de 10 veces en la energía del sonido²¹ aproximadamente, respecto a aquella permitida para el nivel de ruido tolerado por la norma. Lo anterior da cuenta de la magnitud de la contaminación acústica generada por la actividad del titular.

52. Como ya fue señalado, otro elemento que incide en la magnitud del riesgo es el tiempo de exposición al ruido por parte del receptor. Al respecto, según los casos que esta Superintendencia ha tramitado en sus años de funcionamiento,

¹⁹ La ruta de exposición completa se configura cuando todos los siguientes elementos están presentes: Una fuente contaminante, por ejemplo, una chimenea o derrame de combustible; un mecanismo de salida o liberación del contaminante; medios para que se desplace el contaminante, como las aguas subterráneas, el suelo y el subsuelo, el agua superficial, la atmósfera, los sedimentos y la biota, y mecanismos de transporte; un punto de exposición o un lugar específico en el que la población puede entrar en contacto con el contaminante; una vía de exposición por medio de la que los contaminantes se introducen o entran en contacto con el cuerpo (para contaminantes químicos, las vías de exposición son inhalación [p. ej., gases y partículas en suspensión], ingesta [p. ej., suelo, polvo, agua, alimentos] y contacto dérmico [p. ej., suelo, baño en agua]); y una población receptora que esté expuesta o potencialmente expuesta a los contaminantes.

²⁰ SEA, 2012. Guía de Evaluación de impacto ambiental riesgo para la salud de la población en el SEIA. Concepto de riesgo en el artículo 11 de la Ley N°19.300, página N°20.

²¹Canadian Centre for Occupational Health and Safety. Disponible en línea en: https://www.ccohs.ca/oshanswers/phys_agents/noise_basics.html



le permiten inferir que las herramientas emisoras de ruido tienen un funcionamiento periódico, puntual o continuo²². De esta forma, en base a la información entregada por el titular respecto a la frecuencia de funcionamiento, se ha determinado para este caso una frecuencia de funcionamiento periódica en relación con la exposición al ruido, en base a un criterio de horas proyectadas a un año de funcionamiento de la unidad fiscalizable.

53. En razón de lo expuesto, es posible sostener que la superación de los niveles de presión sonora, sumado a la frecuencia de funcionamiento y por ende la exposición al ruido constatada durante el procedimiento sancionatorio, permite inferir que **efectivamente se ha acreditado un riesgo a la salud de carácter medio y, por lo tanto, será considerado en esos términos en la determinación de la sanción específica.**

B.1.2 El número de personas cuya salud pudo afectarse por la infracción (letra b), del artículo 40 LOSMA)

54. Mientras en la letra a) se pondera la importancia del peligro concreto –riesgo– ocasionado por la infracción, esta circunstancia introduce un criterio numérico de ponderación, que recae exclusivamente sobre la cantidad de personas que podrían haber sido afectadas en base al riesgo que se haya determinado en función de la ponderación de la letra a). Si bien los antecedentes acompañados en el presente procedimiento han permitido constatar la existencia de peligro para la salud de las personas, esta circunstancia del artículo 40 de la LOSMA no requiere que se produzca un daño o afectación, sino solamente la posibilidad de afectación asociada a un riesgo a la salud sea este significativo o no.

55. El razonamiento expuesto en el párrafo precedente ha sido corroborado por la Excelentísima Corte Suprema, en sentencia de fecha 04 de junio de 2015, dictada en autos caratulados “Sociedad Eléctrica Santiago S.A contra Superintendencia del Medio Ambiente”, Rol N° 25931-2014, disponiendo: *“a juicio de estos sentenciadores, no requiere probar que se haya afectado la salud de las personas, sino que debe establecerse la posibilidad de la afectación, cuestión que la SMA realizó en monitoreos nocturnos en que quedó establecido la superación de los niveles establecidos en el Decreto Supremo N° 146 del año 1997”.*

56. Con el objeto de determinar el número de eventuales afectados por los ruidos emitidos desde la fuente emisora, se procedió a evaluar el número de habitantes que se ven potencialmente afectados debido a las emisiones de dicha fuente. Para lo anterior se procedió, en primera instancia, a establecer un Área de Influencia (en adelante, “AI”) de la fuente de ruido, considerando que ésta se encuentra en una Zona II.

57. Para determinar el AI, se consideró el hecho que la propagación de la energía sonora se manifiesta en forma esférica, así como su correspondiente atenuación con la distancia, la que indica que al doblarse la distancia se disminuye 6 dB(A) la presión sonora. Para lo anterior, se utilizó la expresión que determina que la amplitud del

²² Por **funcionamiento puntual** se entiende aquellas actividades que se efectúan una vez o más, pero que no se realizan con periodicidad, estimándose que estas son menores a 168 horas de funcionamiento al año. Por **funcionamiento periódico**, se entenderá aquellas actividades que se realizan en intervalos regulares de tiempo o con cierta frecuencia, descartando una frecuencia de funcionamiento puntual o continua, las horas de funcionamiento anual varían entre 168 y 7280 horas. Finalmente, por **funcionamiento continuo**, se refiere a aquellos equipos, maquinarias, entre otros, que funcionan todo el tiempo y su frecuencia de funcionamiento anual se encuentra dentro de un rango mayor a 7280 horas.



nivel de presión del sonido emitido desde una fuente puntual es, en cada punto, inversamente proporcional a la distancia de la fuente.

58. Del mismo modo considerando que también existen fenómenos físicos que afectarían la propagación del sonido, atenuándola como por ejemplo, la divergencia geométrica, la reflexión y la difracción en obstáculos sólidos, y la refracción y la formación de sombras por los gradientes de viento y temperatura; debido principalmente a que las condiciones del medio de propagación del sonido no son ni homogéneas ni estables; y dado el conocimiento empírico adquirido por esta SMA en sus años de funcionamiento, a través de cientos de casos analizados de infracciones al D.S. N° 38/2011 MMA, le han permitido actualizar su estimación del AI, incorporando un factor de atenuación ($Fa_{(\Delta L)}$) del radio del AI orientado a aumentar la representatividad del número de personas afectadas en función de las denuncias presentadas ante esta Superintendencia. En base a lo anterior, la fórmula actualizada a utilizar, para la determinación del número de personas, corresponde a:

$$L_p = L_x - 20 \log_{10} \frac{r}{r_x} - Fa_{(\Delta L)} \text{ db}^{23}$$

Donde,

L_x : Nivel de presión sonora medido.

r_x : Distancia entre fuente emisora y receptor donde se constata excedencia.

L_p : Nivel de presión sonora en cumplimiento de la normativa.

r : Distancia entre fuente emisora y punto en que se daría cumplimiento a la normativa (radio del AI).

Fa : Factor de atenuación.

ΔL : Diferencia entre Nivel de Presión Sonora medido y Nivel de Presión Sonora en cumplimiento normativo.

59. En base a lo anterior, considerando el máximo registro obtenido desde el receptor sensible el día 22 de diciembre de 2022, que corresponde a 70 dB(A), generando una excedencia de 10 dB(A), y la distancia lineal que existe entre la fuente de ruido y el receptor en donde se constató excedencia de la normativa, se obtuvo un radio del AI aproximado de 207 metros desde la fuente emisora.

60. En segundo término, se procedió entonces a interceptar dicha AI con la información de la cobertura georreferenciada de las manzanas censales²⁴ del Censo 2017²⁵, para la comuna de Hualpén, en la región del Biobío, con lo cual se obtuvo el número total de personas existentes en cada una de las intersecciones entre las manzanas censales y el AI, bajo el supuesto que la distribución de la población determinada para cada manzana censal es homogénea, tal como se presenta en la siguiente imagen:

²³ Fórmula de elaboración propia, basada en la "Atenuación del ruido con la distancia". Harris, Cyril, Manual para el control de ruido Instituto de estudios de administración local, Madrid, 1977. Página 74.

²⁴ Manzana censal: unidad geográfica básica con fines estadísticos que conforman zonas censales en áreas urbanas. Contiene un grupo de viviendas contiguas o separadas, edificios, establecimientos y/o predios, delimitados por rasgos geográficos, culturales y naturales.

²⁵ <http://www.censo2017.cl/servicio-de-mapas/>



Imagen 1. Intersección manzanas censales y AI

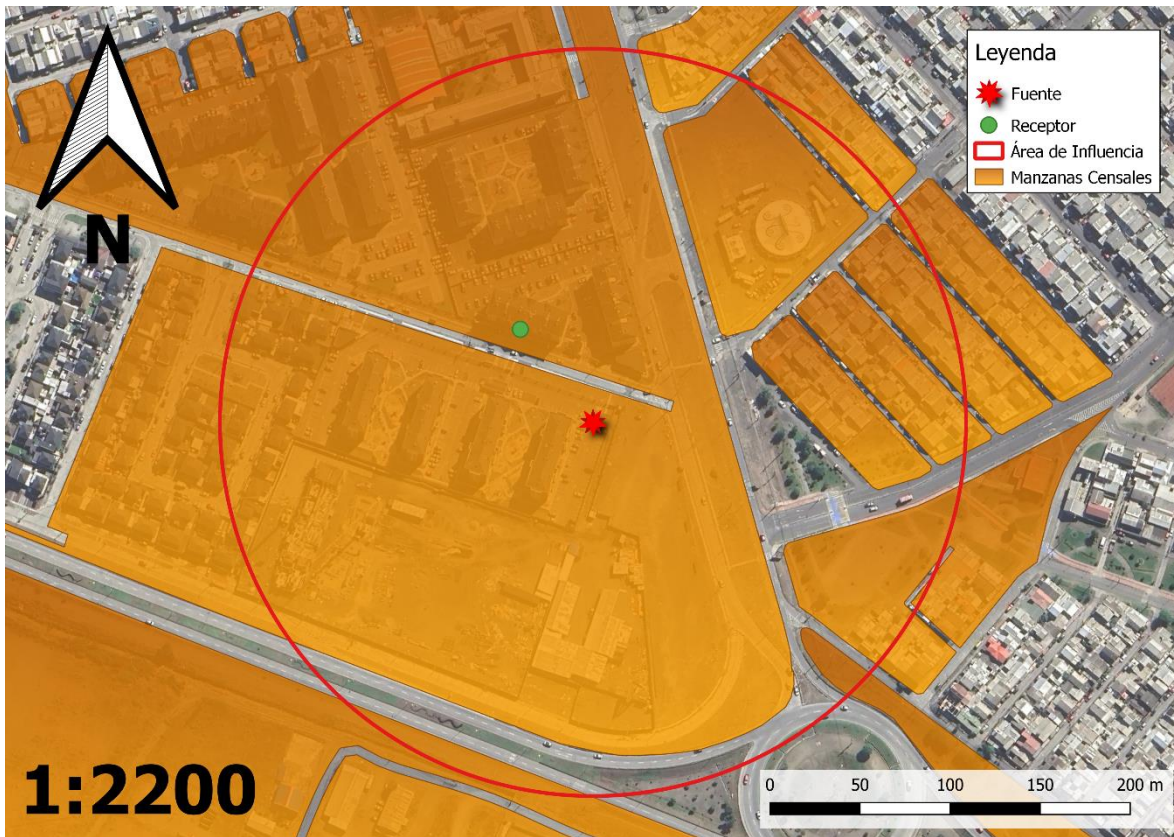

Fuente: Elaboración propia en base a software QGIS 3.28.11 e información georreferenciada del Censo 2017.

61. A continuación, se presenta la información correspondiente a cada manzana censal del AI definida, indicando: ID correspondiente por manzana censal, ID definido para el presente procedimiento sancionatorio (ID PS), sus respectivas áreas totales y número de personas en cada manzana. Asimismo, se indica la cantidad estimada de personas que pudieron ser afectadas, determinada a partir de proporción del AI sobre el área total, bajo el supuesto que la distribución de la población determinada para cada manzana censal es homogénea.

Tabla 9. Distribución de la Población Correspondiente a Manzanas Censales

IDPS	ID Manzana Censo	Nº de Personas	Área aprox.(m ²)	A. Afectada aprox. (m ²)	% de Afectación aprox.	Afectados aprox.
M1	8112011002058	381	149058,515	87470,028	58,682	224
M2	8112011002062	15	908430,338	1307,044	0,144	0
M3	8112051006028	252	11858,083	1009,316	8,512	21
M4	8112051006036	175	4720,84	155,831	3,301	6
M5	8112051006037	110	3568,24	937,33	26,269	29
M6	8112051006038	0	8809,595	8809,595	100	0
M7	8112051006039	148	4534,597	2594,57	57,217	85
M8	8112051006040	136	3978,681	3787,42	95,193	129
M9	8112051006041	74	3571,229	3571,229	100	74
M10	8112061003005	258	56681,667	613,358	1,082	3
M11	8112061003029	85	10951,97	5014,374	45,785	39

Fuente: Elaboración propia a partir de información de Censo 2017.



62. En consecuencia, de acuerdo con lo presentado en la tabla anterior, el número de personas que se estimó como potencialmente afectadas por la fuente emisora, que habitan en el buffer identificado como AI, es de **610 personas**.

63. Por lo tanto, **la presente circunstancia será considerada en la determinación de la sanción específica aplicable a la infracción.**

B.1.3 La importancia de la vulneración al sistema jurídico de protección ambiental (letra i), del artículo 40 LOSMA)

64. La importancia de la vulneración al sistema jurídico de protección ambiental es una circunstancia que permite valorar la relevancia que un determinado incumplimiento ha significado para el sistema regulatorio ambiental, más allá de los efectos propios que la infracción ha podido generar. La valoración de esta circunstancia permite que la sanción cumpla adecuadamente su fin preventivo, y que se adecúe al principio de proporcionalidad entre la infracción y la sanción.

65. Cada infracción cometida afecta la efectividad del sistema jurídico de protección ambiental, pero esta consecuencia negativa no tendrá siempre la misma seriedad, sino que dependerá de la norma específica que se ha incumplido, así como la manera en que ha sido incumplida. Al ponderar la importancia de la vulneración al sistema jurídico de protección ambiental se debe considerar aspectos como: el tipo de norma infringida, su rol dentro del esquema regulatorio ambiental, su objetivo ambiental y las características propias del incumplimiento que se ha cometido a la norma.

66. Dado que se trata de una circunstancia que se refiere a la importancia de la norma infringida y las características de su incumplimiento, concurre necesariamente en todos los casos en los cuales la infracción es configurada. Esto se diferencia de las circunstancias que se relacionan con los efectos de la infracción, las que pueden concurrir o no dependiendo de las características del caso.

67. En el presente caso la infracción cometida implica la vulneración de la norma de emisión de ruidos, establecida mediante el D.S. N° 38/2011 MMA, la cual, de acuerdo con su artículo primero, tiene por objetivo *“proteger la salud de la comunidad mediante el establecimiento de niveles máximos de emisión de ruido generados por las fuentes emisoras de ruido que esta norma regula”*. Los niveles máximos de emisión de ruidos se establecen en términos del nivel de presión sonora corregido, medidos en el receptor sensible. Estos límites son diferenciados de acuerdo con la localización del receptor, según la clasificación por zonas establecida en la norma, así como por el horario en que la emisión se constata, distinguiendo horario diurno y nocturno.

68. La relevancia de este instrumento para el sistema regulatorio ambiental chileno radica en que la emisión de niveles de presión sonora por sobre los límites establecidos en la norma vulnera el objetivo de protección a la salud de la población, de los riesgos propios de la contaminación acústica, encontrándose en todos los casos un receptor expuesto al ruido generado, ocasionándose un riesgo a la salud y potencialmente un detrimento en la calidad de vida de las personas expuestas. Cabe agregar, asimismo, que esta corresponde a la única norma que regula de forma general y a nivel nacional los niveles de ruido a los cuales se expone la comunidad, aplicándose a un gran número de actividades productivas,



comerciales, de esparcimiento y de servicios, faenas constructivas y elementos de infraestructura, que generan emisiones de ruido.

69. En el mismo sentido, solo fue posible constatar por medio del instrumental y metodologías establecidas en la norma de emisión, **dos ocasiones** de incumplimiento de la normativa –imputado en la formulación de cargos–, cuya importancia se ve determinada por la magnitud de excedencia de **diez decibeles** por sobre el límite establecido en la norma en horario diurno en Zona II, constatado con fecha 22 de diciembre de 2022. No obstante lo anterior, dado que la vulneración a la norma de ruidos se encuentra necesariamente asociada a la generación de un riesgo a la salud de las personas, la magnitud de la excedencia en términos de su consideración en el valor de seriedad de la infracción, ha sido ponderada en el marco de la letra a) del artículo 40 de la LOSMA.

VIII. PROPUESTA DE SANCIÓN O ABSOLUCIÓN

70. En virtud del análisis realizado en el presente Dictamen, y en cumplimiento del artículo 53 de la LOSMA, se propondrá la siguiente sanción que a juicio de esta Fiscal Instructora corresponde aplicar a Constructora Carrán S.A.

71. Se propone una multa de cien unidades tributarias anuales (**100 UTA**) respecto al hecho infraccional consistente en excedencia de 10 y 8 dB(A), registrados con fechas 22 de diciembre de 2022 y 19 de enero de 2023, respectivamente, en horario diurno, en condición externa, medidos en receptores sensibles ubicados en Zona II, que generó el incumplimiento del D.S. N° 38/2011 MMA.

Valentina Varas Fry
Fiscal Instructora – División de Sanción y Cumplimiento
Superintendencia del Medio Ambiente

BOL/MTR
Rol D-270-2023

