

DGP

**DICTAMEN DEL PROCEDIMIENTO
ADMINISTRATIVO SANCIONATORIO ROL D-063-
2024, SEGUIDO EN CONTRA DE PLANTAE LABS
SPA, TITULAR DE PLANTA PLANTAE LABS**

I. MARCO NORMATIVO APLICABLE

Este Fiscal Instructor ha tenido como marco normativo aplicable el artículo 2° de la Ley N° 20.417, que establece la Ley Orgánica de la Superintendencia del Medio Ambiente (en adelante, “LOSMA”); la Ley N° 19.880, que establece las Bases de los Procedimientos Administrativos que rigen los Actos de los Órganos de la Administración del Estado; la Ley N° 19.300 sobre Bases Generales del Medio Ambiente; el Decreto Supremo N° 38, de 11 de noviembre de 2011, del Ministerio de Medio Ambiente, que establece Norma de Emisión de Ruidos Molestos Generados por Fuentes que indica (en adelante, “D.S. N° 38/2011 MMA; en la Resolución Exenta N° 52, de 12 de enero de 2024, de la Superintendencia del Medio Ambiente, que fija la Organización Interna de la Superintendencia del Medio Ambiente, y sus modificaciones posteriores; la Resolución Exenta RA 119123/152/2023, de 30 de octubre de 2023, de la Superintendencia del Medio Ambiente, que Nombra Jefatura de División de Sanción y Cumplimiento; la Resolución Exenta N° 491, de 31 de mayo de 2016, de la Superintendencia del Medio Ambiente, que dicta instrucción de carácter general sobre criterios para la homologación de zonas del D.S. N° 38/2011 MMA; la Resolución Exenta N° 85, de 22 de enero de 2018, de la Superintendencia del Medio Ambiente, que Aprueba Bases Metodológicas para la Determinación de Sanciones Ambientales – Actualización (en adelante, “Bases Metodológicas”); la Resolución Exenta N° 1270, de 3 de septiembre de 2019, de la Superintendencia del Medioambiente; y, la Resolución N° 7, de 26 de marzo de 2019, de la Contraloría General de la República, que Fija Normas sobre Exención del Trámite de Toma de Razón.

**II. IDENTIFICACIÓN DEL SUJETO INFRACITOR
Y DE LA UNIDAD FISCALIZABLE**

1. El presente procedimiento administrativo sancionatorio, Rol D-063-2024, fue iniciado en contra de Plantae Labs SpA (en adelante, “la titular” o “la empresa”), RUT N° 76.722.458-3, titular del establecimiento denominado “Planta Plantae Labs” (en adelante, “el establecimiento”, “el recinto” o “la unidad fiscalizable”), ubicado en coordenadas UTM WGS84 Huso 18 E: 739.527,85 m E N: 5.840.034,67 m S, en la comuna de Los Ángeles, Región del Biobío.



III. ANTECEDENTES DE LA PRE-INSTRUCCIÓN

2. Esta Superintendencia del Medio Ambiente (en adelante, “SMA”) recepcionó la denuncia singularizada en la **Tabla 1**, donde se indicó que se estarían generando ruidos molestos producto de las actividades desarrolladas por la titular. Específicamente, se denuncia que el origen de los ruidos correspondería a maquinaria utilizada para el procesamiento de Quillay.

Tabla 1. Denuncia recepcionada

N°	ID denuncia	Fecha de recepción	Nombre denunciante	Dirección
1	357-VIII-2024	8 de septiembre de 2021	Alejandra Lorena Ruiz Zúñiga	Longitudinal Sur Km. 519 Agrícola Cerro Verde Camino a Los Cristales, comuna de Los Ángeles, Región del Biobío.

3. La denunciante no acompañó antecedentes a su denuncia, así como tampoco durante la etapa de fiscalización.

4. Con fecha 29 de diciembre de 2022, la División de Fiscalización derivó a la División de Sanción de Cumplimiento, ambos de la SMA, el **Informe de Fiscalización DFZ-2022-1586-VIII-NE**, el cual contiene las actas de inspección ambiental de fechas 14 de junio de 2022¹ y 4 julio de 2022² y sus respectivos anexos. Así, según consta en el Informe, en dicha fecha, un fiscalizador de esta Superintendencia se constituyó en el domicilio de la denunciante individualizada en la Tabla N° 1, a fin de efectuar la respectiva actividad de fiscalización ambiental, que consta en el señalado expediente de fiscalización.

5. Según indica la Ficha de Evaluación de Niveles de Ruido, se consignó un incumplimiento a la norma de referencia contenida en el D.S. N° 38/2011 MMA. En efecto, la medición realizada desde el Receptor N° 1-1, con fecha 4 de julio de 2022, en las condiciones que indica, durante horario diurno (07:00 a 21:00 horas), registra una excedencia de **5 dB(A)**. El resultado de dicha medición de ruido se resume en la siguiente tabla:

Tabla 2. Evaluación de medición de ruido

Fecha de la medición	Receptor	Horario de medición	Condición	NPC dB(A)	Ruido de Fondo dB(A)	Zona DS N°38/1 1	Límite [dB(A)]	Excedencia [dB(A)]	Estado
4 de julio de 2022	Receptor N° 1	Diurno	Externa	57	42	Rural	52	5	Supera

¹ En la visita inspectiva asociada a dicha Acta de Inspección Ambiental, se deja constancia que no se realizó medición por parte del funcionario fiscalizador debido a condiciones de precipitaciones.
² Dicha Acta de Inspección Ambiental se notificó al titular a través de correo electrónico, con fecha 6 de julio de 2022.

6. En razón de lo anterior, con fecha 20 de marzo de 2024, la Jefatura de DSC nombró como Fiscal Instructor titular a Carlos Venegas Quintriqueo y como Fiscal Instructor suplente, a María Paz Córdova Victorero, a fin de investigar los hechos constatados en el informe de fiscalización singularizado; y, asimismo, formular cargos o adoptar todas las medidas que considere necesarias para resguardar el medio ambiente, si a su juicio, existiere mérito suficiente para ello.

IV. INSTRUCCIÓN DEL PROCEDIMIENTO SANCIONATORIO

7. Con fecha 28 de marzo de 2024, mediante **Resolución Exenta N° 1 / Rol D-063-2024**, esta Superintendencia formuló cargos que indica, en contra de Plantae Labs SpA, siendo notificada mediante carta certificada, dirigida a la titular, *recepcionada en la oficina de Correos de Chile de la comuna de Renca, con fecha 4 de abril de 2024*, conforme al número de seguimiento 1179107341015, habiéndose entregado en el mismo acto, copia de la *“Guía para la presentación de un Programa de Cumplimiento por infracciones a la Norma de Emisión de Ruidos”*. Dicho cargo consistió en el siguiente:

Tabla 3. Formulación de cargos

N°	Hecho que se estima constitutivo de infracción	Norma que se considera infringida	Clasificación
1	La obtención, con fecha 4 de julio de 2022, de un Nivel de Presión Sonora Corregido (NPC) de 57 dB(A) , medición efectuada en horario diurno, en condición externa y en un receptor sensible ubicado en Zona Rural.	D.S. 38/2011, Título IV, artículo 9 letra a): <i>“Para zonas rurales se aplicará como nivel máximo permisible de presión sonora corregido (NPC), el menor entre:</i> a) Nivel de ruido de fondo +10 dB (A). b) NPC para Zona III de la tabla 1. <i>Este criterio se aplicará tanto para el periodo diurno como nocturno, de forma separada”.</i>	Leve, conforme al numeral 3 del artículo 36 LOSMA.

8. Cabe hacer presente que la Res. Ex. N° 1 / Rol D-063-2024, requirió de información a Plantae Labs SpA, con el objeto de contar con mayores antecedentes en relación al titular de la unidad fiscalizable y al hecho constitutivo de infracción.

9. Que, conforme a lo señalado anteriormente, con fecha 12 de abril de 2024, se presentó un Programa de Cumplimiento (en



adelante, "PdC") en el formato estándar para la presentación de los mismos³, sin indicarse quién realizaba la presentación, razón por la cual, a través de la Resolución Exenta N° 2 / ROL D-063-2024, de fecha 6 de mayo de 2024, se solicitó individualizar y acompañar los antecedentes por los cuales se determinara la titularidad y el poder de representación respectivo.

10. En virtud del requerimiento individualizado en el considerando anterior, con fecha 11 de junio de 2024, se presentó por parte de don Héctor Jaque Flores, entre otros documentos, Copia de Inscripción a fojas 21112 número 11763 del Registro de Comercio de Santiago del Conservador de Bienes Raíces de Santiago, correspondiente a inscripción de Constitución de la sociedad "Inversiones Chile Organics SpA" (posteriormente modificada a "Plantae Labs SpA" en virtud de cambio de razón social), en que se observa que la administración de la sociedad corresponderá a don Hans Konsens Campusano y/o don Juan José Albarran Lama, ninguno de los cuales acreditó su firma ni ratificó la presentación del PdC señalado.

11. Posteriormente, con fecha 1 de julio de 2024, Hans Konsens Camposano en representación de Plantae Labs SpA, presentó un complemento al PdC, esta vez utilizando el formato específico para infracciones a la Norma de Emisión de Ruidos⁴. En este, sin embargo, se reemplazaron las acciones propuestas inicialmente. Además, a dicha presentación acompañó la documentación pertinente.

12. Posteriormente, con fecha 10 de julio de 2024, mediante la Res. Ex. N° 3/Rol D-063-2024, esta Superintendencia rechazó el programa de cumplimiento presentado por Plantae Labs SpA con fecha 12 de abril, complementado con fecha 1 de julio de 2024, por no haber dado cumplimiento a los criterios de aprobación establecidos en el artículo 9 del Reglamento, e indicados en la señalada resolución. Dicha resolución fue notificada a la titular mediante correo electrónico, con fecha 7 de julio de 2024.

13. Con fecha 6 de agosto de 2024, la empresa presentó un escrito, acompañando nuevamente las presentaciones de PdC anteriores, junto a otros antecedentes. Dicho escrito se tuvo presente en el procedimiento mediante la Res. Ex. N° 4/ Rol D-063-2024, de 10 de diciembre de 2024.

14. Finalmente, aquellos antecedentes del presente procedimiento administrativo sancionatorio que no se encuentren singularizados en el

³ Correspondiente al formato indicado en la "Guía para la presentación de programas de cumplimiento por infracciones a instrumentos de carácter ambiental", disponible para su revisión en: <https://portal.sma.gob.cl/index.php/portal-regulados/instructivos-y-guias/programa-de-cumplimiento/>

⁴ Correspondiente a la guía y formato especial para casos de infracción a la norma de emisión de ruidos, denominada "Guía para la presentación de un programa de cumplimiento Infracciones a la Norma de Emisión de Ruidos", disponible para su revisión en: <https://portal.sma.gob.cl/index.php/portal-regulados/instructivos-y-guias/programa-de-cumplimiento/>

presente acto, forman parte del expediente Rol D-063-2024 y pueden ser consultados en la plataforma digital del Sistema Nacional de Información de Fiscalización Ambiental ("SNIFA")⁵.

V. SOBRE LA CONFIGURACIÓN DE LA INFRACCIÓN

A. Naturaleza de la infracción

15. En primer término, cabe indicar la unidad fiscalizable corresponde a una *"Fuente Emisora de Ruidos"*, al tratarse de una actividad productiva, de acuerdo a lo establecido en el artículo 6°, números 1 y 13 del D.S. N° 38/2011 MMA. Por lo tanto, se encuentra obligada a dar cumplimiento a los límites máximos permisibles contenidos en esta norma de emisión.

16. Luego, el hecho infraccional que dio lugar al procedimiento sancionatorio, se funda en un hecho objetivo, esto es, el incumplimiento del D.S. N° 38/2011 MMA, conforme fue constado en la actividad de fiscalización efectuada con fecha 4 de julio de 2022, y cuyos resultados se consignan en la respectiva acta de inspección ambiental.

17. Cabe precisar, que dicho hecho infraccional se identifica con el tipo establecido en la letra h), del artículo 35 de la LOSMA, esto es, el incumplimiento de una norma de emisión, en este caso el D.S. N° 38/2011 MMA.

B. Medios Probatorios

18. De modo de dar cumplimiento a lo dispuesto en el inciso segundo del artículo 53 de la LOSMA, en el presente procedimiento sancionatorio se ha contado con los medios de prueba que a continuación se mencionan, los que serán ponderados en la configuración, clasificación y circunstancias del artículo 40 de la LOSMA, siguiendo el sistema de valoración de la prueba de la sana crítica, según lo dispone el artículo 51 de la LOSMA.

Tabla 4. Medios de prueba disponibles en el procedimiento sancionatorio

Medio de prueba	Origen
a. Acta de inspección	SMA
b. Reporte técnico	SMA
c. Expediente de Denuncia 357-VIII-2021	SMA
Otros antecedentes acompañados durante el procedimiento	
d. PDC	Titular, con fecha 12 de abril de 2024
e. Complemento de PDC	Titular, con fecha 1 de julio de 2024

⁵ Disponible en la dirección: <https://snifa.sma.gob.cl>.



Medio de prueba	Origen
f. Plano general	Titular, junto a su presentación de fecha 1 de julio de 2024
g. Copia de Inscripción a fojas 21112 número 11763 del Registro de Comercio de Santiago del CBR de Santiago	Titular, junto a su presentación de fecha 1 de julio de 2024
h. Escrito de antecedentes	Titular, con fecha 6 de agosto de 2024
i. Antecedentes técnicos Acción N°1	Titular, con fecha 6 de agosto de 2024
j. Antecedentes técnicos Acción N°2	Titular, con fecha 6 de agosto de 2024

19. Resulta relevante señalar que, respecto a los hechos constatados por funcionario que detente la calidad de ministro de fe, registrará lo dispuesto en el artículo 8 de la LOSMA, es decir, respecto de estos existe una presunción legal.

20. En seguida, se releva que todos los antecedentes mencionados, los cuales tienen por objetivo constatar el incumplimiento de la norma de emisión de ruidos, han sido analizados y validados por la División de Fiscalización de esta Superintendencia, a la luz de la metodología contenida en el D.S. N° 38/2011 MMA.

C. Conclusión sobre la configuración de la infracción

21. Considerando lo expuesto anteriormente, y teniendo en cuenta los principios de la lógica, las máximas de la experiencia y los conocimientos científicamente afianzados, corresponde señalar que se tiene por probado el hecho que funda la formulación de cargos contenida en la Res. Ex. N° 1 / D-063-2024, esto es, “[l]a obtención, con fecha 4 de julio de 2022, de un Nivel de Presión Sonora Corregido (NPC) de 57 dB(A), medición efectuada en horario diurno, en condición externa y en un receptor sensible ubicado en Zona Rural”.

VI. SOBRE LA CLASIFICACIÓN DE LA INFRACCIÓN

22. Habiéndose configurado la infracción es necesario determinar, a continuación, su clasificación ya sea leve, grave o gravísima, conforme lo dispone el artículo 36 de la LOSMA.

23. En este sentido, en relación con el cargo formulado, se propuso en la formulación de cargos clasificar dicha infracción como leve⁶, considerando que, de manera preliminar, se estimó que no era posible encuadrarlo en ninguno de los casos establecidos por los numerales 1° y 2° del citado artículo 36 de la LOSMA.

⁶ El artículo 36 N° 3, de la LOSMA, dispone que son infracciones leves los hechos, actos u omisiones que contravengan cualquier precepto o medida obligatoria y que no constituyan infracción gravísima o grave

24. Al respecto, es de opinión de este Fiscal Instructor mantener dicha clasificación, debido a que, de los antecedentes aportados al presente procedimiento, no es posible colegir de manera fehaciente que se configure alguna de las causales que permitan clasificar la infracción como gravísima o grave, conforme a lo señalado en el acápite de valor de seriedad de este acto.

25. Por último, es pertinente hacer presente que de conformidad con lo dispuesto en la letra c) del artículo 39 de la LOSMA, las infracciones leves podrán ser objeto de amonestación por escrito o multa de una hasta mil unidades tributarias anuales.

VII. PONDERACIÓN DE LAS CIRCUNSTANCIAS DEL ARTÍCULO 40 DE LA LOSMA

26. La Superintendencia del Medio Ambiente ha desarrollado un conjunto de criterios que deben ser considerados al momento de ponderar la configuración de estas circunstancias a un caso específico, los cuales han sido expuestos en el documento de las Bases Metodológicas. A continuación, se hará un análisis respecto a la concurrencia de las circunstancias contempladas en el artículo 40 de la LOSMA en el presente caso. En dicho análisis deben entenderse incorporados los lineamientos contenidos en las Bases Metodológicas⁷.

27. A continuación, se expone la ponderación de las circunstancias del artículo 40 LOSMA que corresponde aplicar en el presente caso:

⁷ Disponible en línea en: <https://portal.sma.gob.cl/index.php/publicaciones/>.

Tabla 5. Ponderación de circunstancias del artículo 40 LOSMA

Circunstancias artículo 40 LOSMA		Ponderación de circunstancias
Beneficio económico	Beneficio económico obtenido con motivo de la infracción (letra c)	1,3 UTA. Se desarrollará en la Sección VII.A del presente acto.
Componente de afectación	Valor de seriedad	Riesgo a la salud de carácter medio, se desarrollará en la Sección VII.B.1.1. del presente acto. 12 personas. Se desarrollará en la Sección VII.B.1.2. del presente acto. El establecimiento no se ubica ni afecta un ASPE. La infracción generó una vulneración en una ocasión al D.S. N° 38/2011 MMA. Se desarrollará en la Sección VII.B.1.3. el presente acto.
	Factores de Disminución	Concurre parcialmente, ya que respondió los ordinales 1 y 7, y parcialmente a los ordinales 3 y 4, todos del Resuelvo VIII de la Res. Ex. N° 1 / Rol D-063-2024. Los antecedentes corresponden a la identidad y personería del representante legal del titular, acompañando copia de inscripción a fojas 21112 número 11763, del Registro de Comercio de Santiago del CBR de Santiago, a medios de verificación de la ejecución de la medida correctiva individualizada como Acción N°1 en el Programa de Cumplimiento rechazado y un plano simple con identificación de algunas de las maquinarias y las dimensiones de la Unidad Fiscalizable. Concurre, dado que no existen antecedentes para su descarte. No concurre, toda vez que las medidas indicadas, consistentes en: (i) la remodelación de la planta; y (ii) la ejecución de un estudio para la construcción de caja de aislación, no corresponden a medidas de mitigación de ruidos asociadas a las maquinarias identificadas.
		Irreprochable conducta anterior (letra e)
		Medidas correctivas (letra i)

Circunstancias artículo 40 LOSMA		Ponderación de circunstancias
		<p>Por un lado, en cuanto a la medida consistente en la remodelación de salas productivas de la unidad fiscalizable, si bien mediante la Factura N° 6048 del 27 de junio de 2023, emitida por Sociedad Industrial y Metalúrgica Ltda. se acreditan costos asociados a la habilitación y ampliación del galpón, no se demuestra que las medidas implementadas estén relacionadas con el control de los ruidos emitidos desde el galpón donde se desarrolla la actividad productiva, sino con una ampliación o mejoramiento de la planta, lo cual se puede corroborar al comparar las fotografías satelitales de Google Earth correspondientes al 15 de abril de 2023 y al 16 de marzo de 2024. Al respecto, cabe señalar que el titular utiliza, en su mayoría, paneles PV-4 de 0,5 mm, el cual es un material constructivo de baja densidad superficial, que no puede considerarse como una solución eficaz para el control acústico.</p> <p>Por otra parte, las salas que están construidas con Isopol, material que cuenta con una mayor eficacia para el control de ruido, son la sala eléctrica, la sala de líquidos y la sala pharma (que incluye sala envasado de líquidos). Sin embargo, estas salas no albergan las maquinarias para el procesamiento del quillay, la cuales fueron identificadas en el acta de inspección de fecha 4 de julio de 2022 como las fuentes principales del ruido. Por lo tanto, no es posible afirmar que la construcción de estas salas permita una atenuación de la fuente emisora que generó el problema. En dicho sentido, la acción no cumple con el criterio de oportunidad, ni idoneidad ni eficacia.</p> <p>En relación a la acción consistente en un estudio de medidas de control de ruido, por ejecutar, para un posterior análisis de datos y así determinar una solución acústica necesaria (caja de aislación de ruidos), se observa que esta no cumple con los requisitos de oportunidad, eficacia e idoneidad, dado que no se acredita la ejecución de una medida de control</p>

Circunstancias artículo 40 LOSMA		Ponderación de circunstancias
Factores de Incremento		de ruido dirigida al retorno al cumplimiento normativo (tal como la construcción de una caja de aislación de ruidos), ejecutada dentro del período que va desde la verificación del hecho infraccional hasta la fecha de emisión del dictamen.
	Grado de participación (letra d)	Se descarta pues la atribución de responsabilidad de la infracción es a título de autor.
	La intencionalidad en la comisión de la infracción (letra d)	No concurre , en cuanto no existen antecedentes que permitan sostener su aplicación.
	La conducta anterior del infractor (letra e)	No concurre , en cuanto no existen antecedentes que permitan sostener su aplicación.
	Falta de cooperación (letra i)	Concurre , pues no respondió los ordinales 2, 5 y 6 , y respondió parcialmente a los ordinales 3 y 4 , todos del Resuelvo VIII de la Res. Ex. N° 1 / Rol D-063-2024. Así, los antecedentes que no fueron presentados fueron los estados financieros de la empresa o el Balance Tributario del último año, el horario y frecuencia de funcionamiento del establecimiento y del funcionamiento de maquinarias, equipos y/o herramientas. Por su parte, acompañó un plano simple de la unidad fiscalizable, sin identificar la orientación de los receptores sensibles desde los cuales se realizó la actividad de fiscalización y con indicación de algunas de las maquinarias ubicadas en la unidad fiscalizable.
Tamaño económico	Incumplimiento de MP (letra i)	No aplica , pues no se han ordenado medidas provisionales en el presente procedimiento.
	La capacidad económica del infractor (letra f)	El titular no presentó información actualizada relativa sus estados financieros, por lo que, se ha considerado la información auto declarada del SII del año tributario 2024 (correspondiente al año comercial 2023), por la cual se puede concluir que la titular corresponde a la categoría de tamaño económico GRANDE 1 .

Circunstancias artículo 40 LOSMA		Ponderación de circunstancias
		Por tanto, procede la aplicación de un ajuste para la disminución del componente de afectación de la sanción.
Incumplimiento de PdC	El cumplimiento del programa señalado en la letra r) del artículo 3° (letra g)	No aplica, en atención a que en el presente procedimiento no se ha ejecutado insatisfactoriamente un programa de cumplimiento.

A. El beneficio económico obtenido con motivo de la infracción (letra c), del artículo 40 LOSMA)

28. La configuración y el análisis de los escenarios que se describen a continuación, fueron efectuados considerando la situación existente durante la actividad de medición de ruido efectuada con fecha 4 de julio de 2022 ya señalada, en donde se registró su máxima excedencia de **5 dB(A)** por sobre la norma en horario diurno en el receptor N° 1-1 ubicado en el domicilio de la denunciante, siendo el ruido emitido por Planta Plantae Labs.

A.1. Escenario de cumplimiento

29. Este se determina a partir de los costos asociados a las acciones o medidas de mitigación de ruidos que, de haber sido implementadas de forma oportuna, hubiesen posibilitado el cumplimiento de los límites de presión sonora establecidos en el D.S. N° 38/2011 MMA y, por lo tanto, evitado el incumplimiento. Las medidas identificadas como las más idóneas para haber evitado la excedencia de la norma por parte del establecimiento objeto del presente procedimiento y sus respectivos costos son los siguientes:

Tabla 6. Costos de medidas que hubiesen evitado la infracción en un escenario de cumplimiento⁸

Medida	Costo (sin IVA)		Referencia /Fundamento
	Unidad	Monto	
Cierre con paneles acústicos tipo sandwich de 100 mm con sistema machihembrado, de acero galvanizado en cara exterior, núcleo de lana de roca, y cubiertos con acero perforado en su cara interior.	\$	8.212.967	PdC Rol D-078-2017
Costo total que debió ser incurrido	\$	8.212.967	

30. En relación a las medidas y costos señalados anteriormente cabe indicar que se considera una barrera de 4,8 metros de altura, que cubra inmediatamente la parte poniente de la planta considerando una extensión de 53,6 metros, según fotointerpretación basada en imagen satelital de Google Earth, de fecha 16 de marzo de 2024.

31. Bajo un supuesto conservador, se considera que los costos de las medidas de mitigación debieron haber sido incurridos, al menos, de forma

⁸ En el caso de costos en UF, su expresión en pesos se efectúa en base al valor promedio de la UF del mes en que el costo debió ser incurrido.



previa a la fecha de fiscalización ambiental en la cual se constató la excedencia de la norma, el día 4 de julio de 2022.

A.2. Escenario de Incumplimiento

32. Este se determina a partir de los costos que han sido incurridos por motivo de la infracción –en este caso, los costos asociados a medidas de mitigación de ruidos u otros costos incurridos por motivo de la excedencia de la norma–, y las respectivas fechas o periodos en que estos fueron incurridos.

33. De acuerdo a los antecedentes disponibles en el procedimiento, el titular no ha acreditado la implementación de medidas de naturaleza mitigatoria con ocasión de la infracción y, por lo tanto, haber incurrido en algún costo asociado a ellas. En este sentido, cabe indicar no se consideran los costos asociados a la habilitación y ampliación del galpón, los cuales fueron acreditados mediante la Factura N°6048 del 27 de junio de 2023, emitida por Sociedad Industrial y Metalúrgica Ltda., ya que los documentos presentados por el titular no demuestran las medidas implementadas estén relacionadas con el control de los ruidos emitidos desde el galpón donde se desarrolla la actividad productiva, sino con una ampliación o mejoramiento de la planta.

34. En cuanto a los costos desgregados asociados a esta factura, el titular los presenta en el documento nominado “Presupuesto N°23004-3”. Previo al análisis de este documento, es necesario destacar que el titular no ofrece información suficiente que aclare de qué manera las medidas implementadas contribuirían al control de las emisiones de ruido. Por el contrario, la documentación refleja principalmente la expansión de la planta, lo cual se puede corroborar al comparar las fotografías satelitales de Google Earth correspondientes al 15 de abril de 2023 y al 16 de marzo de 2024.

35. Cabe señalar que el titular utiliza, en su mayoría, paneles PV-4 de 0,5 mm, el cual es un material constructivo de baja densidad superficial, que no puede considerarse como una solución eficaz para el control acústico.

36. Por otra parte, las salas que están construidas con Isopol, material que cuenta con una mayor eficacia para el control de ruido, son la sala eléctrica, la sala de líquidos y la sala pharma (que incluye sala envasado de líquidos). Sin embargo, estas salas no albergan las maquinarias para el procesamiento del quillay, la cuales fueron identificadas en el acta de inspección de fecha 04 de julio de 2022 como las fuentes principales del ruido. Por lo tanto, no es posible afirmar que la construcción de estas salas permita una atenuación de la fuente emisora que generó el problema.

37. En conclusión, de los antecedentes no puede verificarse que los costos señalados por el titular fueron incurridos con motivo de la infracción, pareciendo ser costos asociados a la ampliación de la planta procesadora, lo cual no guarda necesaria relación con medidas asociadas al control de las emisiones, sino a una intención propia del crecimiento mismo de la actividad económica del titular.

38. Respecto de costos asociados a la implementación de medidas que no han sido ejecutadas a la fecha del presente acto – determinados como la diferencia entre los costos que debió incurrir en un escenario de cumplimiento y los costos efectivamente incurridos–, bajo un supuesto conservador para efectos de la modelación, se considera que estos son incurridos en la fecha estimada de pago de multa, configurando un beneficio económico por el retraso de estos costos hasta dicha fecha.

A.3. Determinación del beneficio económico

39. En la siguiente tabla se resume el origen del beneficio económico, que resulta de la comparación de los escenarios de cumplimiento e incumplimiento, así como también el resultado de la aplicación del método de estimación de beneficio económico utilizado por esta Superintendencia. Para efectos de la estimación, se consideró una fecha de pago de multa al 27 de enero de 2025, y una tasa de descuento de 10,1%, estimada en base a información de referencia del rubro de procesamiento de productos químicos. Los valores en UTA se encuentran expresados al valor de la UTA del mes de diciembre de 2024.

Tabla 7. Resumen de la ponderación de Beneficio Económico

Costo que origina el beneficio	Costos retrasados		Beneficio económico (UTA)
	\$	UTA	
Costos retrasados por la implementación de medidas por motivo de la infracción, de forma posterior a la constatación de esta.	8.212.967	10,2	1,3

40. Por lo tanto, **la presente circunstancia será considerada en la determinación de la sanción específica aplicable a la infracción.**

B. Componente de Afectación

B.1. Valor de Seriedad

B.1.1 La importancia del daño causado o del peligro ocasionado (letra a), del artículo 40 LOSMA)

41. La letra a) del artículo 40 de la LOSMA se vincula a los efectos ocasionados por la infracción cometida, estableciendo dos hipótesis de procedencia: la ocurrencia de un daño o de un peligro atribuible a una o más infracciones cometidas por el infractor.

42. Es importante destacar que el concepto de daño al que alude la letra a) del artículo 40 de la LOSMA, es más amplio que el concepto de daño ambiental del artículo 2 letra e) de la Ley N° 19.300, referido también en los numerales 1 letra a) y 2 letra a) del artículo 36 de la LOSMA. De esta forma, su ponderación procederá siempre que se genere un menoscabo o afectación que sea atribuible a la infracción cometida, se trate o no de un daño ambiental. En consecuencia, se puede determinar la existencia de un daño frente a la constatación de afectación a la salud de las personas y/o menoscabo al medio ambiente, sean o no significativos los efectos ocasionados.

43. En el presente caso, no existen antecedentes que permitan confirmar la generación de un daño producto de la infracción, al no haberse constatado una pérdida, disminución, detrimento o menoscabo al medio ambiente o uno o más de sus componentes, ni afectación a la salud de las personas que sea consecuencia directa de la infracción constatada. Por lo tanto, el daño no está acreditado en el presente procedimiento sancionatorio.

44. En cuanto al concepto de peligro, los tribunales ambientales han indicado que “[d]e acuerdo al texto de la letra a) del artículo 40, existen dos hipótesis diversas que permiten configurarla. La primera de ellas, es de resultado, que exige la concurrencia de un daño; mientras que la segunda, es una hipótesis de peligro concreto, de ahí que el precepto hable de “peligro ocasionado”, es decir, requiere que se haya presentado un riesgo de lesión, más no la producción de la misma.”⁹. Vale decir, la distinción que realizan los tribunales entre el daño y el peligro indicados en la letra a) del artículo 40 de la LOSMA, se refiere a que en la primera hipótesis -daño- la afectación debe haberse producido, mientras que en la segunda hipótesis -peligro ocasionado- basta con que exista la posibilidad de una afectación, es decir, un riesgo. Debido a lo anterior, para determinar el peligro ocasionado, se debe determinar si existió o no un riesgo de afectación.

45. Conforme a lo ya indicado, el Servicio de Evaluación Ambiental (en adelante, “SEA”) definió el concepto de riesgo como la “*probabilidad de ocurrencia del efecto adverso sobre el receptor*”¹⁰. En este sentido, el mismo organismo indica que, para evaluar la existencia de un riesgo, se deben analizar dos requisitos: a) si existe un peligro¹¹ y b) si se configura una ruta de exposición que ponga en contacto dicho peligro con un

⁹ Iltre. Segundo Tribunal Ambiental, sentencia en causa Rol R-128-2016, de fecha 31 de marzo de 2017 [caso MOP – Embalse Ancoa]

¹⁰ Servicio de Evaluación Ambiental. 2012. “Guía de evaluación de impacto ambiental, riesgo para la salud de la población”. pág. 19. Disponible en línea: http://www.sea.gob.cl/sites/default/files/migration_files/20121109_GUIA_RIESGO_A_LA_SALUD.pdf

¹¹ En este punto, debe indicarse que el concepto de “peligro” desarrollado por el SEA se diferencia del concepto desarrollado por los tribunales ambientales de “peligro ocasionado” contenido en la letra a) del artículo 40 de la LOSMA.

receptor sensible¹², sea esta completa o potencial¹³. El SEA ha definido el peligro como *“capacidad intrínseca de una sustancia, agente, objeto o situación de causar un efecto adverso sobre un receptor”*¹⁴. Conforme a lo anterior, para determinar si existe un riesgo, a continuación, se evaluará si en el presente procedimiento los antecedentes permiten concluir que existió un peligro, y luego si existió una ruta de exposición a dicho peligro.

46. En relación al primer requisito relativo a la existencia de un peligro, entendido como capacidad intrínseca de una sustancia, agente, objeto o situación de causar un efecto adverso sobre un receptor, el conocimiento científicamente afianzado ha señalado que los efectos adversos del ruido sobre la salud de las personas, reconocidos por la Organización Mundial de la Salud¹⁵ y otros organismos como la Agencia de Protección Ambiental de EEUU, y el Programa Internacional de Seguridad Química (IPCA), son: efectos cardiovasculares, respuestas hormonales (hormonas de estrés) y sus posibles consecuencias sobre el metabolismo humano y sistema inmune, rendimiento en el trabajo y la escuela, molestia, interferencia en el comportamiento social (agresividad, protestas y sensación de desamparo), interferencia con la comunicación oral, efectos sobre fetos y recién nacidos y efectos sobre la salud mental¹⁶.

47. Asimismo, la exposición al ruido tiene un impacto negativo en la calidad de vida de las personas por cuanto incide en la generación de efectos emocionales negativos, tales como irritabilidad, ansiedad, depresión, problemas de concentración, agitación y cansancio, siendo mayor el efecto cuanto más prolongada sea la exposición al ruido¹⁷.

48. Conforme a lo indicado en los considerandos anteriores, el ruido es un agente con la capacidad intrínseca de causar un efecto adverso sobre un receptor, por lo que se configura el primer requisito del riesgo, o sea, el peligro del ruido.

49. Por otra parte, es posible afirmar que la infracción generó un riesgo a la salud de la población, puesto que, en el presente caso, se

¹² Servicio de Evaluación Ambiental. 2012. “Guía de evaluación de impacto ambiental, riesgo para la salud de la población”. pág. 19. Disponible en línea:

http://www.sea.gob.cl/sites/default/files/migration_files/20121109_GUIA_RIESGO_A_LA_SALUD.pdf

¹³ Véase Servicio de Evaluación Ambiental. 2012. “Guía de evaluación de impacto ambiental, riesgo para la salud de la población”. Al respecto, una ruta de exposición completa, es la que se configura cuando se presentan todos los elementos enlistados en la página 39 del documento, y una ruta de exposición potencial es aquella a la que le falta uno o más de los elementos indicados, pero respecto de la cual existe información disponible que indica que la exposición es probable.

¹⁴ Ídem.

¹⁵ World Health Organization Regional Office for Europe. Night Noise Guidelines for Europe (2009). WHO Regional Office for Europe Publications. Disponible online en: <http://www.euro.who.int/en/health-topics/environment-and-health/noise/publications/2009/night-noise-guidelines-for-europe>.

¹⁶ Guía OSMAN Andalucía. Ruido y Salud (2010), página 19.

¹⁷ Ibíd.

verificaron los elementos para configurar una ruta de exposición completa¹⁸. Lo anterior, debido a que existe una fuente de ruido identificada, se identifica al menos un receptor cierto¹⁹ y un punto de exposición (receptor identificado en la ficha de medición de ruidos como Receptor N° 1-1, de la actividad de fiscalización realizada en el domicilio del receptor) y un medio de desplazamiento, que en este caso es el aire, y las paredes que transfieren las vibraciones. En otras palabras, se puede afirmar que al constatare la existencia de personas expuestas al peligro ocasionado por el nivel de presión sonora emitida por la fuente, cuyo valor registrado excedió los niveles permitidos por la norma, se configura una ruta de exposición completa y, por tanto, se configura, a su vez, un riesgo.

50. Una vez determinada la existencia de un riesgo, corresponde ponderar su importancia. La importancia alude al rango de magnitud, entidad o extensión de los efectos generados por la infracción, o infracciones, atribuidas al infractor. Esta ponderación permitirá que este elemento sea incorporado en la determinación de la respuesta sancionatoria que realiza la SMA.

51. Al respecto, es preciso considerar que los niveles permitidos de presión sonora establecidos por medio del D.S. N° 38/2011 MMA fueron definidos con el objetivo de proteger la salud de las personas, en base a estudios que se refieren a los límites tolerables respecto del riesgo a la salud que el ruido puede generar. Por tanto, es posible afirmar razonablemente que a mayor nivel de presión sonora por sobre el límite normativo, mayor es la probabilidad de ocurrencia de efectos negativos sobre el receptor, es decir, mayor es el riesgo ocasionado.

52. En este sentido, la emisión de un nivel de presión sonora de 57 dB(A), en horario diurno, que conllevó una superación respecto del límite normativo de 5 dB(A), corresponde a un aumento en un factor multiplicativo de 3,2 veces en la energía del sonido²⁰ aproximadamente, respecto a aquella permitida para el nivel de ruido tolerado por la norma. Lo anterior da cuenta de la magnitud de la contaminación acústica generada por la actividad del titular.

¹⁸ La ruta de exposición completa se configura cuando todos los siguientes elementos están presentes: Una fuente contaminante, por ejemplo, una chimenea o derrame de combustible; un mecanismo de salida o liberación del contaminante; medios para que se desplace el contaminante, como las aguas subterráneas, el suelo y el subsuelo, el agua superficial, la atmósfera, los sedimentos y la biota, y mecanismos de transporte; un punto de exposición o un lugar específico en el que la población puede entrar en contacto con el contaminante; una vía de exposición por medio de la que los contaminantes se introducen o entran en contacto con el cuerpo (para contaminantes químicos, las vías de exposición son inhalación [p. ej., gases y partículas en suspensión], ingesta [p. ej., suelo, polvo, agua, alimentos] y contacto dérmico [p. ej., suelo, baño en agua]); y una población receptora que esté expuesta o potencialmente expuesta a los contaminantes.

¹⁹ SEA, 2012. Guía de Evaluación de impacto ambiental riesgo para la salud de la población en el SEIA. Concepto de riesgo en el artículo 11 de la Ley N°19.300, página N°20.

²⁰Canadian Centre for Occupational Health and Safety. Disponible en línea en: https://www.ccohs.ca/oshanswers/phys_agents/noise_basic.html

53. Como ya fue señalado, otro elemento que incide en la magnitud del riesgo es el tiempo de exposición al ruido por parte del receptor. Al respecto, según los casos que esta Superintendencia ha tramitado en sus años de funcionamiento, le permiten inferir que las maquinarias emisoras de ruido tienen un funcionamiento periódico, puntual o continuo²¹. De esta forma, considerando lo indicado por la encargada de la planta durante la inspección ambiental de 14 de junio de 2022, y a lo indicado en la denuncia²², se ha determinado para este caso una frecuencia de funcionamiento periódica en relación con la exposición al ruido, en base a un criterio de horas proyectadas a un año de funcionamiento de la unidad fiscalizable.

54. En razón de lo expuesto, es posible sostener que la superación de los niveles de presión sonora, sumado a la frecuencia de funcionamiento y por ende la exposición al ruido constatada durante el procedimiento sancionatorio, permite inferir que **efectivamente se ha acreditado un riesgo a la salud de carácter bajo, y por lo tanto, será considerado en esos términos en la determinación de la sanción específica.**

B.1.2 El número de personas cuya salud pudo afectarse por la infracción (letra b), del artículo 40 LOSMA)

55. Mientras en la letra a) se pondera la importancia del peligro concreto –riesgo– ocasionado por la infracción, esta circunstancia introduce un criterio numérico de ponderación, que recae exclusivamente sobre la cantidad de personas que podrían haber sido afectadas en base al riesgo que se haya determinado en función de la ponderación de la letra a). Si bien los antecedentes acompañados en el presente procedimiento han permitido constatar la existencia de peligro para la salud de las personas, esta circunstancia del artículo 40 de la LOSMA no requiere que se produzca un daño o afectación, sino solamente la posibilidad de afectación asociada a un riesgo a la salud sea este significativo o no.

56. El razonamiento expuesto en el párrafo precedente ha sido corroborado por la Excelentísima Corte Suprema, en sentencia de fecha 04 de junio de 2015, dictada en autos caratulados “Sociedad Eléctrica Santiago S.A contra Superintendencia del Medio Ambiente”, Rol N° 25931-2014, disponiendo: “a juicio de estos sentenciadores, no requiere probar que se haya afectado la salud de las personas, sino que debe

²¹ Por **funcionamiento puntual** se entiende aquellas actividades que se efectúan una vez o más, pero que no se realizan con periodicidad, estimándose que estas son menores a 168 horas de funcionamiento al año. Por **funcionamiento periódico**, se entenderá aquellas actividades que se realizan en intervalos regulares de tiempo o con cierta frecuencia, descartando una frecuencia de funcionamiento puntual o continua, las horas de funcionamiento anual varían entre 168 y 7280 horas. Finalmente, por **funcionamiento continuo**, se refiere a aquellos equipos, maquinarias, entre otros, que funcionan todo el tiempo y su frecuencia de funcionamiento anual se encuentra dentro de un rango mayor a 7280 horas.

²² La denuncia señala un funcionamiento continuo sin interrupción.



establecerse la posibilidad de la afectación, cuestión que la SMA realizó en monitoreos nocturnos en que quedó establecido la superación de los niveles establecidos en el Decreto Supremo N° 146 del año 1997”.

57. Con el objeto de determinar el número de eventuales afectados por los ruidos emitidos desde la fuente emisora, se procedió a evaluar el número de habitantes que se ven potencialmente afectados debido a las emisiones de dicha fuente. Para lo anterior se procedió, en primera instancia, a establecer un Área de Influencia (en adelante, “AI”) de la fuente de ruido, considerando que ésta se encuentra en una Zona Rural.

58. Para determinar el AI, se consideró el hecho que la propagación de la energía sonora se manifiesta en forma esférica, así como su correspondiente atenuación con la distancia, la que indica que al doblarse la distancia se disminuye 6 dB(A) la presión sonora. Para lo anterior, se utilizó la expresión que determina que la amplitud del nivel de presión del sonido emitido desde una fuente puntual es, en cada punto, inversamente proporcional a la distancia de la fuente.

59. Del mismo, modo considerando que también existen fenómenos físicos que afectarían la propagación del sonido, atenuándola como por ejemplo, la divergencia geométrica, la reflexión y la difracción en obstáculos sólidos, y la refracción y la formación de sombras por los gradientes de viento y temperatura; debido principalmente a que las condiciones del medio de propagación del sonido no son ni homogéneas ni estables; y dado el conocimiento empírico adquirido por esta SMA en sus años de funcionamiento, a través de cientos de casos analizados de infracciones al D.S. N° 38/2011 MMA, le han permitido actualizar su estimación del AI, incorporando un factor de atenuación ($Fa_{(\Delta L)}$) del radio del AI orientado a aumentar la representatividad del número de personas afectadas en función de las denuncias presentadas ante esta Superintendencia. En base a lo anterior, la fórmula actualizada a utilizar, para la determinación del número de personas, corresponde a:

$$L_p = L_x - 20 \log_{10} \frac{r}{r_x} - Fa_{(\Delta L)} \text{ db}^{23}$$

Donde,

L_x : Nivel de presión sonora medido.

r_x : Distancia entre fuente emisora y receptor donde se constata excedencia.

L_p : Nivel de presión sonora en cumplimiento de la normativa.

r : Distancia entre fuente emisora y punto en que se daría cumplimiento a la normativa (radio del AI).

Fa : Factor de atenuación.

²³ Fórmula de elaboración propia, basada en la “Atenuación del ruido con la distancia”. Harris, Cyril, Manual para el control de ruido Instituto de estudios de administración local, Madrid, 1977. Página 74.

ΔL : Diferencia entre Nivel de Presión Sonora medido y Nivel de Presión Sonora en cumplimiento normativo.

60. En base a lo anterior, considerando el máximo registro obtenido desde el receptor sensible el día 4 de julio de 2022, que corresponde a 57 dB(A), generando una excedencia de 5 dB(A), y la distancia lineal que existe entre la fuente de ruido y el receptor en donde se constató excedencia de la normativa, se obtuvo un radio del AI aproximado de 379 metros desde la fuente emisora.

61. En segundo término, se procedió entonces a interceptar dicha AI con la información de la cobertura georreferenciada de las entidades rurales del Censo 2017²⁴, para la comuna de Los Ángeles, en la región del Biobío, con lo cual se obtuvo el número total de personas existentes en cada una de las intersecciones entre las entidades rurales y el AI, bajo el supuesto que la distribución de la población determinada para cada entidad rural es homogénea, tal como se presenta en la siguiente imagen:

Imagen 1. Intersección manzanas censales y AI

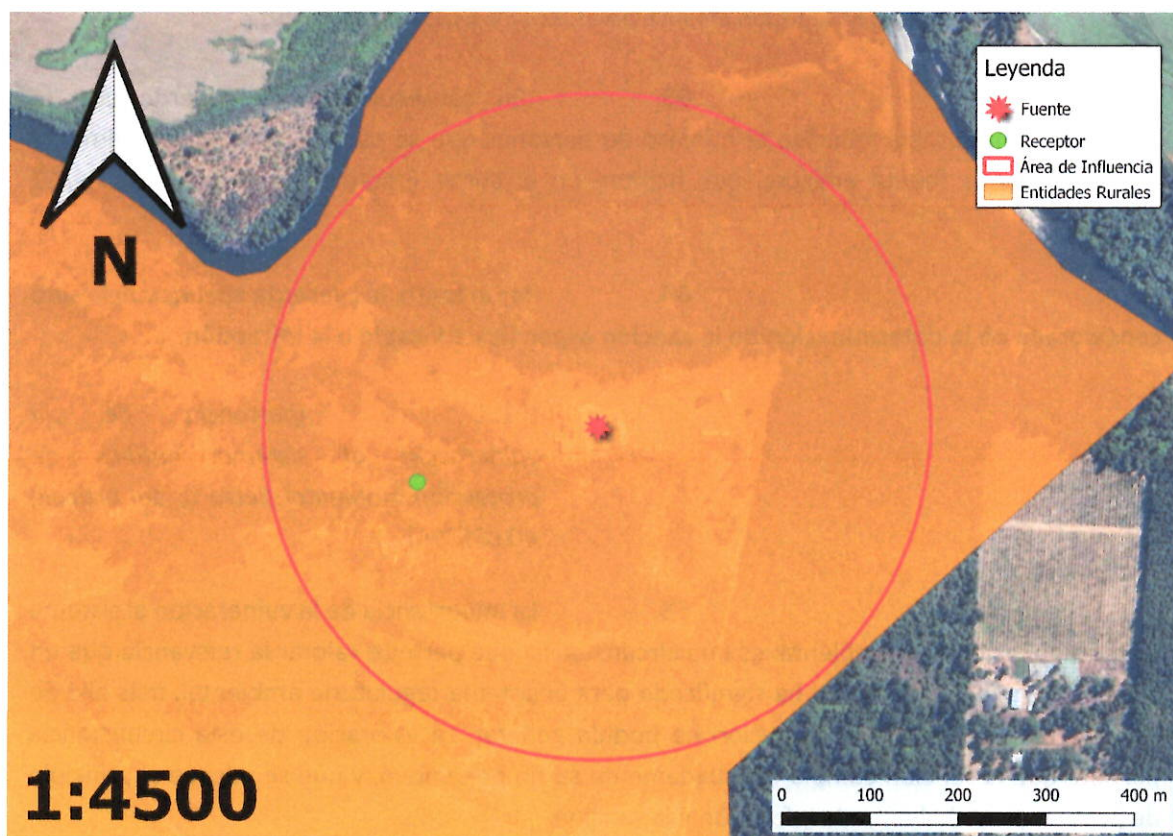

Fuente: Elaboración propia en base a software QGIS 3.28.11 e información georreferenciada del Censo 2017.

62. A continuación, se presenta la información correspondiente a cada manzana censal del AI definida, indicando: ID correspondiente por

²⁴ <http://www.censo2017.cl/servicio-de-mapas/>



manzana censal, ID definido para el presente procedimiento sancionatorio (ID PS), sus respectivas áreas totales y número de personas en cada manzana. Asimismo, se indica la cantidad estimada de personas que pudieron ser afectadas, determinada a partir de proporción del AI sobre el área total, bajo el supuesto que la distribución de la población determinada para cada manzana censal es homogénea.

Tabla 8. Distribución de la Población Correspondiente a Manzanas Censales

IDPS	ID Manzana Censo	N° de Personas	Área aprox.(m²)	A. Afectada aprox. (m²)	% de Afectación aprox.	Afectados aprox.
M1	8301152013113	62	2265026,359	450973,978	19,91	12

Fuente: Elaboración propia a partir de información de Censo 2017.

63. En consecuencia, de acuerdo con lo presentado en la tabla anterior, el número de personas que se estimó como potencialmente afectadas por la fuente emisora, que habitan en el buffer identificado como AI, es de **12 personas**.

64. Por lo tanto, **la presente circunstancia será considerada en la determinación de la sanción específica aplicable a la infracción.**

B.1.3 La importancia de la vulneración al sistema jurídico de protección ambiental (letra i), del artículo 40 LOSMA)

65. La importancia de la vulneración al sistema jurídico de protección ambiental es una circunstancia que permite valorar la relevancia que un determinado incumplimiento ha significado para el sistema regulatorio ambiental, más allá de los efectos propios que la infracción ha podido generar. La valoración de esta circunstancia permite que la sanción cumpla adecuadamente su fin preventivo, y que se adecúe al principio de proporcionalidad entre la infracción y la sanción.

66. Cada infracción cometida afecta la efectividad del sistema jurídico de protección ambiental, pero esta consecuencia negativa no tendrá siempre la misma seriedad, sino que dependerá de la norma específica que se ha incumplido, así como la manera en que ha sido incumplida. Al ponderar la importancia de la vulneración al sistema jurídico de protección ambiental se debe considerar aspectos como: el tipo de norma infringida, su rol dentro del esquema regulatorio ambiental, su objetivo ambiental y las características propias del incumplimiento que se ha cometido a la norma.

67. Dado que se trata de una circunstancia que se refiere a la importancia de la norma infringida y las características de su incumplimiento, concurre necesariamente en todos los casos en los cuales la infracción es configurada. Esto se

diferencia de las circunstancias que se relacionan con los efectos de la infracción, las que pueden concurrir o no dependiendo de las características del caso.

68. En el presente caso la infracción cometida implica la vulneración de la norma de emisión de ruidos, establecida mediante el D.S. N° 38/2011 MMA, la cual, de acuerdo con su artículo primero, tiene por objetivo *“proteger la salud de la comunidad mediante el establecimiento de niveles máximos de emisión de ruido generados por las fuentes emisoras de ruido que esta norma regula”*. Los niveles máximos de emisión de ruidos se establecen en términos del nivel de presión sonora corregido, medidos en el receptor sensible. Estos límites son diferenciados de acuerdo con la localización del receptor, según la clasificación por zonas establecida en la norma, así como por el horario en que la emisión se constata, distinguiendo horario diurno y nocturno.

69. La relevancia de este instrumento para el sistema regulatorio ambiental chileno radica en que la emisión de niveles de presión sonora por sobre los límites establecidos en la norma vulnera el objetivo de protección a la salud de la población, de los riesgos propios de la contaminación acústica, encontrándose en todos los casos un receptor expuesto al ruido generado, ocasionándose un riesgo a la salud y potencialmente un detrimento en la calidad de vida de las personas expuestas. Cabe agregar, asimismo, que esta corresponde a la única norma que regula de forma general y a nivel nacional los niveles de ruido a los cuales se expone la comunidad, aplicándose a un gran número de actividades productivas, comerciales, de esparcimiento y de servicios, faenas constructivas y elementos de infraestructura, que generan emisiones de ruido.

70. En el mismo sentido, solo fue posible constatar por medio del instrumental y metodologías establecidas en la norma de emisión, **una ocasión** de incumplimiento de la normativa –imputado en la formulación de cargos–, cuya importancia se ve determinada por la magnitud de excedencia de **cinco decibeles** por sobre el límite establecido en la norma en horario diurno en Zona Rural, constatado con fecha 4 de julio de 2022. No obstante lo anterior, dado que la vulneración a la norma de ruidos se encuentra necesariamente asociada a la generación de un riesgo a la salud de las personas, la magnitud de la excedencia en términos de su consideración en el valor de seriedad de la infracción, ha sido ponderada en el marco de la letra a) del artículo 40 de la LOSMA.

VIII. PROPUESTA DE SANCIÓN O ABSOLUCIÓN

71. En virtud del análisis realizado en el presente Dictamen, y en cumplimiento del artículo 53 de la LOSMA, se propondrá la siguiente sanción que a juicio de este Fiscal Instructor corresponde aplicar a Plantae Labs SpA.

72. Se propone una multa de nueve coma tres unidades tributarias anuales **(9,3 UTA)** respecto al hecho infraccional consistente en la excedencia de 5 dB(A), registrado con fecha 4 de julio de 2022, en horario diurno, en condición



externa, medido en un receptor sensible ubicado en Zona Rural, que generó el incumplimiento del D.S. N° 38/2011 MMA.

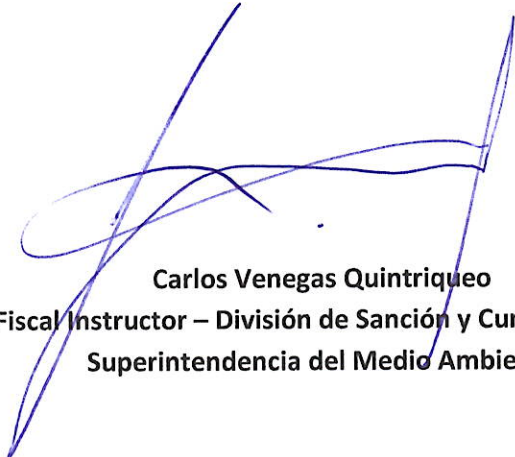

Carlos Venegas Quintriqueo
Fiscal Instructor – División de Sanción y Cumplimiento
Superintendencia del Medio Ambiente

MPCV/MTP
Rol D-063-2024