



DGP

**DICTAMEN DEL PROCEDIMIENTO ADMINISTRATIVO
SANCIONATORIO ROL D-076-2024, SEGUIDO EN
CONTRA DE SOCIEDAD DE INVERSIONES CRECIENTE
SPA, TITULAR DE LA TABERNA**

I. MARCO NORMATIVO APLICABLE

Esta Fiscal Instructora ha tenido como marco normativo aplicable el artículo 2° de la Ley N° 20.417, que establece la Ley Orgánica de la Superintendencia del Medio Ambiente (en adelante, “LOSMA”); la Ley N° 19.880, que establece las Bases de los Procedimientos Administrativos que rigen los Actos de los Órganos de la Administración del Estado; la Ley N° 19.300 sobre Bases Generales del Medio Ambiente; el Decreto Supremo N° 38, de 11 de noviembre de 2011, del Ministerio de Medio Ambiente, que establece Norma de Emisión de Ruidos Molestos Generados por Fuentes que indica (en adelante, “D.S. N° 38/2011 MMA”; en la Resolución Exenta N° 2.207, de 25 de noviembre de 2024, de la Superintendencia del Medio Ambiente, que fija la Organización Interna de la Superintendencia del Medio Ambiente; la Resolución Exenta RA 119123/152/2023, de 30 de octubre de 2023, de la Superintendencia del Medio Ambiente, que Nombra Jefatura de División de Sanción y Cumplimiento; la Resolución Exenta N° 491, de 31 de mayo de 2016, de la Superintendencia del Medio Ambiente, que dicta instrucción de carácter general sobre criterios para la homologación de zonas del D.S. N° 38/2011 MMA; la Resolución Exenta N° 85, de 22 de enero de 2018, de la Superintendencia del Medio Ambiente, que Aprueba Bases Metodológicas para la Determinación de Sanciones Ambientales – Actualización (en adelante, “Bases Metodológicas”); y, la Resolución N° 7, de 26 de marzo de 2019, de la Contraloría General de la República, que Fija Normas sobre Exención del Trámite de Toma de Razón.

**II. IDENTIFICACIÓN DEL SUJETO INFRACTOR Y DE
LA UNIDAD FISCALIZABLE**

1. El presente procedimiento administrativo sancionatorio, Rol D-076-2024, fue iniciado en contra de Sociedad de Inversiones Creciente SpA (en adelante e indistintamente “el titular” o “la empresa”), Rol Único Tributario N° 76.894.196-3, titular de “La Taberna” (en adelante e indistintamente, “el establecimiento”, o “la unidad fiscalizable”), ubicado en calle Sucre N°624, comuna de Antofagasta, Región de Antofagasta.

III. ANTECEDENTES DE LA PRE-INSTRUCCIÓN

2. Esta Superintendencia del Medio Ambiente (en adelante, “SMA”) recepcionó las denuncias singularizadas en la **Tabla 1**, donde se indicó que se estarían generando ruidos molestos producto de las actividades desarrolladas por el titular. Específicamente, se denuncia música en vivo, música envasada amplificada y karaoke

Tabla 1. Denuncias recepcionadas

N°	ID denuncia	Fecha de recepción	Nombre denunciante	Dirección
1	134-II-2022	4 de junio de 2022	Sebastián Ruiz Barraza	Simón Bolívar N° 760, comuna de Antofagasta, Región de Antofagasta.
2	159-II-2022	21 de junio de 2022	Karen Guerrero Cortés	Simón Bolívar N° 760, comuna de Antofagasta, Región de Antofagasta.
3	189-II-2022	25 de julio de 2022	Ricardo Araya Lipin	Simón Bolívar N° 760, depto. 770, comuna de Antofagasta, Región de Antofagasta.
4	36-II-2023	1 de febrero de 2023	Danilo Rivera Ossandón	Simón Bolívar N° 760, depto. 132, comuna de Antofagasta, Región de Antofagasta.
5	81-II-2023	21 de marzo de 2023	David Bravo Muñoz	Simón Bolívar N° 760, depto. 64, comuna de Antofagasta, Región de Antofagasta.
6	85-II-2023	24 de marzo de 2023	Danilo Rivera Ossandón	Simón Bolívar N° 760, comuna de Antofagasta, Región de Antofagasta.
7	87-II-2023	25 de marzo de 2023	Karen Guerrero Cortés	Simón Bolívar N° 760, depto. 183, comuna de Antofagasta, Región de Antofagasta.
8	89-II-2023	27 de marzo de 2023	Andrés Zamora Toledo	Simón Bolívar N° 760, comuna de Antofagasta, Región de Antofagasta.
9	92-II-2023	24 de marzo de 2023	Camila Plaza Lagunas	Simón Bolívar N° 760, comuna de Antofagasta, Región de Antofagasta.
10	94-II-2023	28 de marzo de 2023	Víctor Pérez Huanca	Simón Bolívar N° 760, depto. 184, comuna de Antofagasta, Región de Antofagasta.
11	190-II-2023	10 de julio de 2023	Danilo Rivera Ossandón	Simón Bolívar N° 760, comuna de Antofagasta, Región de Antofagasta.
12	78-II-2024	6 de marzo de 2024	Camila Plaza Lagunas	Simón Bolívar N° 760, comuna de Antofagasta, Región de Antofagasta.
13	84-II-2024	22 de marzo de 2024	Camila Valdés Vargas	Simón Bolívar N° 760, comuna de Antofagasta, Región de Antofagasta.

N°	ID denuncia	Fecha de recepción	Nombre denunciante	Dirección
14	90-II-2024	26 de marzo de 2024	Marcela Meneses Hernández	Simón Bolívar N° 760, comuna de Antofagasta, Región de Antofagasta.
15	103-II-2024	13 de abril de 2024	Marcela Meneses Hernández	Simón Bolívar N° 760, comuna de Antofagasta, Región de Antofagasta.

3. El interesado Sebastián Ruiz Barraza acompañó a su denuncia dos (2) registros audiovisuales de la unidad fiscalizable en funcionamiento.

4. Con fecha 18 de mayo de 2023, la División de Fiscalización derivó a la División de Sanción y Cumplimiento, ambos de la SMA, el expediente de fiscalización ambiental DFZ-2023-1205-II-NE, que contiene el acta de inspección de fecha 23 de abril de 2023, la Ficha de Evaluación de Niveles de Ruido y el informe técnico de inspección ambiental, con sus respectivos anexos. Según se indica en el informe, un funcionario de esta Superintendencia se constituyó en uno de los domicilios de los denunciados individualizados en la Tabla 1, a fin de efectuar la respectiva actividad de fiscalización ambiental.

5. Según se indica en la Ficha de Evaluación de Niveles de Ruido, se consignó un incumplimiento a la norma de emisión, contenida en el D.S. N° 38/2011. El resultado de la medición de ruido se resume en la siguiente tabla:

Tabla 2. Evaluación de medición de ruido

Fecha medición	Receptor	Horario medición	Condición	NPC dB(A)	Ruido de Fondo dB(A)	Zona D.S. N°38/11	Límite dB(A)	Excedencia dB(A)	Estado
23 de abril de 2023	Receptor N° 1	Nocturno	Externa	61	No afecta	III	50	11	Supera

6. En razón de lo anterior, con fecha 9 de abril de 2024, la Jefatura de DSC nombró como Fiscal Instructora titular a Javiera Valencia Muñoz y como Fiscal Instructor suplente, a Pablo Elorrieta Rojas, a fin de investigar los hechos constatados en el informe de fiscalización singularizado; y asimismo, formular cargos o adoptar todas las medidas que considere necesarias para resguardar el medio ambiente, si a su juicio, existiere mérito suficiente para ello.

IV. INSTRUCCIÓN DEL PROCEDIMIENTO SANCIONATORIO

7. Con fecha 25 de abril de 2024, mediante **Resolución Exenta N° 1 / Rol D-076-2024**, esta Superintendencia formuló cargos que indica, en contra de Sociedad de Inversiones Creciente SpA, siendo notificada personalmente por medio de un funcionario de esta SMA con fecha 25 de abril de 2024, habiéndose entregado en el mismo acto, copia de la “Guía para la presentación de un Programa de Cumplimiento por infracciones a la Norma de Emisión de Ruidos”. Dicho cargo consistió en el siguiente:

Tabla 3. Formulación de cargos

N°	Hecho que se estima constitutivo de infracción	Norma que se considera infringida	Clasificación				
1	La obtención, con fecha 23 de abril de 2023, de un Nivel de Presión Sonora Corregido (NPC) de 61 dB(A) , medición efectuada en horario nocturno, en condición externa y en un receptor sensible ubicado en Zona III.	D.S. N° 38/2011 MMA, Título IV, artículo 7: <i>“Los niveles de presión sonora corregidos que se obtengan de la emisión de una fuente emisora de ruido, medidos en el lugar donde se encuentre el receptor, no podrán exceder los valores de la Tabla N°1”:</i> <i>Extracto Tabla N° 1. Art. 7° D.S. N° 38/2011</i> <table><tr><th>Zona</th><th>De 21 a 7 horas [dB(A)]</th></tr><tr><td>III</td><td>50</td></tr></table>	Zona	De 21 a 7 horas [dB(A)]	III	50	Leve, conforme al numeral 3 del artículo 36 LOSMA.
Zona	De 21 a 7 horas [dB(A)]						
III	50						

8. Cabe hacer presente que la Res. Ex. N° 1 / Rol D-076-2024, requirió de información a Sociedad de Inversiones Creciente SpA, con el objeto de contar con mayores antecedentes en relación al titular de la unidad fiscalizable y al hecho constitutivo de infracción.

9. Que, con fecha 10 de mayo de 2024, Mario Alfonso Carrizo Echanes, en representación de Sociedad de Inversiones Creciente SpA, presentó ante esta Superintendencia un escrito en el que solicitó la ampliación de plazo conferido para la presentación de un programa de cumplimiento, sin señalar los días que corresponderían a dicha ampliación. A dicha presentación acompañó documento denominado “Cotización N° 723 de puesta en marcha de medidas provisionales”.

10. Mediante Res. Ex. N° 2/Rol D-076-2024, de 17 de mayo de 2024, esta SMA rechazó la solicitud de ampliación de plazo solicitada por el titular y se tuvieron por incorporados los antecedentes adjuntos a la solicitud. Esta resolución fue notificada mediante carta certificada en la oficina de correos de la comuna de Antofagasta con fecha 4 de junio de 2024.

11. El titular, pudiendo hacerlo, no presentó un programa de cumplimiento ni formuló escrito de descargos, dentro de los plazos otorgados para tales efectos

12. Luego, mediante Res. Ex. N° 3/Rol D-076-2024, de 2 de enero de 2025, se tuvieron por incorporadas una serie de denuncias, otorgando además la calidad de interesada a la denunciante Claudia Escobar Flores. Esta resolución fue notificada mediante carta certificada en la oficina de correos de la comuna de Antofagasta con fecha 9 de enero de 2025.

13. En seguida, mediante Res. Ex. N° 4/Rol D-076-2024, de 20 de enero de 2025, se tuvieron por incorporadas una serie de denuncias, otorgando además la calidad de interesado al denunciante Cristian Flores Arancibia.

14. Las nuevas denuncias incorporadas señalas en los considerandos precedentes se individualizan a continuación:

Tabla 4. Nuevas denuncias

Expediente	Fecha	Nombre	Dirección
188-II-2024	2 de agosto de 2024	Claudia Escobar Flores	Simón Bolívar N° 760, comuna de Antofagasta, Región de Antofagasta
274-II-2024	20 de octubre de 2024		
320-II-2024	18 de diciembre de 2024		
322-II-2024	21 de diciembre de 2024	Danilo Rivera Ossandón	Simón Bolívar N° 760, depto. 132, comuna de Antofagasta, Región de Antofagasta.
332-II-2024	30 de diciembre de 2024	Camila Plaza Lagunas	Simón Bolívar N° 760, comuna de Antofagasta, Región de Antofagasta.
2-II-2025	7 de enero de 2025	Ricardo Araya Lipin	Simón Bolívar N° 760, comuna de Antofagasta, Región de Antofagasta
5-II-2025	8 de enero de 2025	Cristian Flores Arancibia	Matta N° 2856, comuna de Antofagasta, Región de Antofagasta.

15. Finalmente, aquellos antecedentes del presente procedimiento administrativo sancionatorio que no se encuentren singularizados en el presente acto, forman parte del expediente Rol D-076-2024 y pueden ser consultados en la plataforma digital del Sistema Nacional de Información de Fiscalización Ambiental ("SNIFA")¹.

V. SOBRE LA CONFIGURACIÓN DE LA INFRACCIÓN

A. Naturaleza de la infracción

16. En primer término, cabe indicar la unidad fiscalizable corresponde a una “Fuente Emisora de Ruidos”, al tratarse de una actividad de esparcimiento, de acuerdo a lo establecido en el artículo 6°, números 3 y 13 del D.S. N° 38/2011

¹ Disponible en la dirección: <https://snifa.sma.gob.cl>.

MMA. Por lo tanto, se encuentra obligada a dar cumplimiento a los límites máximos permisibles contenidos en esta norma de emisión.

17. Luego, el hecho infraccional que dio lugar al procedimiento sancionatorio, se funda en un hecho objetivo, esto es, el incumplimiento del D.S. N° 38/2011 MMA, conforme fue constado en la actividad de fiscalización efectuada con fecha 23 de abril de 2023, y cuyos resultados se consignan en la respectiva acta de inspección ambiental.

18. Cabe precisar, que dicho hecho infraccional se identifica con el tipo establecido en la letra h), del artículo 35 de la LOSMA, esto es, el incumplimiento de una norma de emisión, en este caso el D.S. N° 38/2011 MMA.

B. Medios Probatorios

19. De modo de dar cumplimiento a lo dispuesto en el inciso segundo del artículo 53 de la LOSMA, en el presente procedimiento sancionatorio se ha contado con los medios de prueba que a continuación se mencionan, los que serán ponderados en la configuración, clasificación y circunstancias del artículo 40 de la LOSMA, siguiendo el sistema de valoración de la prueba de la sana crítica, según lo dispone el artículo 51 de la LOSMA.

Tabla 4. Medios de prueba disponibles en el procedimiento sancionatorio

Medio de prueba	Origen
a. Acta de inspección	SMA
b. Reporte técnico	SMA
c. Expediente de Denuncias	SMA
Otros antecedentes acompañados durante el procedimiento	
d. Carta conductora	Titular, 10 de mayo de 2024.
e. Cotización N° 723 de puesta en marcha de medidas provisionales.	Titular, 10 de mayo de 2024.

20. Resulta relevante señalar que, respecto a los hechos constatados por funcionario que detente la calidad de ministro de fe, registrá lo dispuesto en el artículo 8 de la LOSMA, es decir, respecto de estos existe una presunción legal.

21. En seguida, se releva que todos los antecedentes mencionados, los cuales tienen por objetivo constatar el incumplimiento de la norma de emisión de ruidos, han sido analizados y validados por la División de Fiscalización de esta Superintendencia, a la luz de la metodología contenida en el D.S. N° 38/2011 MMA.

C. Conclusión sobre la configuración de la infracción

22. Considerando lo expuesto anteriormente, y teniendo en cuenta los principios de la lógica, las máximas de la experiencia y los conocimientos científicamente afianzados, corresponde señalar que se tiene por probado el hecho que funda la formulación de cargos contenida en la Res. Ex. N° 1 / Rol D-076-2024, esto es, “[l]a obtención, con fecha 23 de abril de 2023, de un Nivel de Presión Sonora Corregido (NPC) de 61 dB(A), medición efectuada en horario nocturno, en condición externa y en un receptor sensible ubicado en Zona III”.

VI. SOBRE LA CLASIFICACIÓN DE LA INFRACCIÓN

23. Habiéndose configurado la infracción es necesario determinar, a continuación, su clasificación ya sea leve, grave o gravísima, conforme lo dispone el artículo 36 de la LOSMA.

24. En este sentido, en relación con el cargo formulado, se propuso en la formulación de cargos clasificar dicha infracción como leve², considerando que, de manera preliminar, se estimó que no era posible encuadrarlo en ninguno de los casos establecidos por los numerales 1° y 2° del citado artículo 36 de la LOSMA.

25. Al respecto, es de opinión de esta Fiscal Instructora mantener dicha clasificación, debido a que, de los antecedentes aportados al presente procedimiento, no es posible colegir de manera fehaciente que se configure alguna de las causales que permitan clasificar la infracción como gravísima o grave, conforme a lo señalado en el acápite de valor de seriedad de este acto.

26. Por último, es pertinente hacer presente que de conformidad con lo dispuesto en la letra c) del artículo 39 de la LOSMA, las infracciones leves podrán ser objeto de amonestación por escrito o multa de una hasta mil unidades tributarias anuales.

VII. PONDERACIÓN DE LAS CIRCUNSTANCIAS DEL ARTÍCULO 40 DE LA LOSMA

27. La Superintendencia del Medio Ambiente ha desarrollado un conjunto de criterios que deben ser considerados al momento de ponderar la configuración de estas circunstancias a un caso específico, los cuales han sido expuestos en el documento de las Bases Metodológicas. A continuación, se hará un análisis respecto a la concurrencia de las circunstancias contempladas en el artículo 40 de la LOSMA en el presente caso. En dicho análisis deben entenderse incorporados los lineamientos contenidos en las Bases Metodológicas³.

28. A continuación, se expone la ponderación de las circunstancias del artículo 40 LOSMA que corresponde aplicar en el presente caso:

² El artículo 36 N° 3, de la LOSMA, dispone que son infracciones leves los hechos, actos u omisiones que contravengan cualquier precepto o medida obligatoria y que no constituyan infracción gravísima o grave

³ Disponible en línea en: <https://portal.sma.gob.cl/index.php/publicaciones/>.

Tabla 5. Ponderación de circunstancias del artículo 40 LOSMA

Circunstancias artículo 40 LOSMA		Ponderación de circunstancias
Beneficio económico	Beneficio económico obtenido con motivo de la infracción (letra c)	1,5 UTA. Se desarrollará en la Sección VII.A del presente acto.
Componente de afectación	Valor de seriedad	Riesgo a la salud de carácter medio, se desarrollará en la Sección VII.B.1.1. del presente acto.
	La importancia del daño causado o del peligro ocasionado (letra a)	8.244 personas. Se desarrollará en la Sección VII.B.1.2. del presente acto.
	El número de personas cuya salud pudo afectarse por la infracción (letra b)	El establecimiento no se ubica ni afecta un ASPE.
	El detrimento o vulneración a un Área Silvestre Protegida del Estado (ASPE) (letra h)	La infracción generó una vulneración en una ocasión al D.S. N° 38/2011 MMA. Se desarrollará en la Sección VII.B.1.3. el presente acto.
	Importancia de la vulneración al sistema jurídico de protección ambiental (letra i)	No concurre , dado que no respondió ninguno de los ordinales del Resuelvo VIII de la Res. Ex. N° 1 / Rol D-076-2024.
Factores de Disminución	Cooperación eficaz (letra i)	Concurre, dado que no existen antecedentes para su descarte.
	Irreprochable conducta anterior (letra e)	No concurre , pues no se demostró aplicación de medidas de mitigación de ruidos adoptadas de manera voluntaria.
	Medidas correctivas (letra i)	Se descarta pues la atribución de responsabilidad de la infracción es a título de autor.
Factores de Incremento	Grado de participación (letra d)	No concurre, en cuanto no existen antecedentes que permitan sostener su aplicación.
	La intencionalidad en la comisión de la infracción (letra d)	No concurre, en cuanto no existen antecedentes que permitan sostener su aplicación.
	La conducta anterior del infractor (letra e)	Concurre , dado que no respondió ninguno de los ordinales del Resuelvo VIII de la Res. Ex. N° 1 / Rol D-076-2024.
	Falta de cooperación (letra i)	No aplica, pues no se han ordenado medidas provisionales en el presente procedimiento.
	Incumplimiento de MP (letra i)	

Circunstancias artículo 40 LOSMA		Ponderación de circunstancias
Tamaño económico	La capacidad económica del infractor (letra f)	De conformidad a la información auto declarada del SII del año tributario 2024 (correspondiente al año comercial 2023), el titular corresponde a la categoría de tamaño económico <u>Pequeña 3</u> .
Incumplimiento de PdC		Por tanto, procede la aplicación de un ajuste para la disminución del componente de afectación de la sanción.
	El cumplimiento del programa señalado en la letra r) del artículo 3° (letra g)	No aplica, en atención a que en el presente procedimiento no se ha ejecutado insatisfactoriamente un programa de cumplimiento.

A. El beneficio económico obtenido con motivo de la infracción (letra c), del artículo 40 LOSMA)

29. La configuración y el análisis de los escenarios que se describen a continuación, fueron efectuados considerando la situación existente durante la actividad de medición de ruido efectuada con fecha 23 de abril de 2023 ya señalada, en donde se registró su máxima excedencia de 11 dB(A) por sobre la norma en horario nocturno en el receptor R1 ubicado en Simón Bolívar 760, comuna de Antofagasta, siendo el ruido emitido por “La Taberna”.

A.1. Escenario de cumplimiento

30. Este se determina a partir de los costos asociados a las acciones o medidas de mitigación de ruidos que, de haber sido implementadas de forma oportuna, hubiesen posibilitado el cumplimiento de los límites de presión sonora establecidos en el D.S. N° 38/2011 MMA y, por lo tanto, evitado el incumplimiento. Las medidas identificadas como las más idóneas para haber evitado la excedencia de la norma por parte del establecimiento objeto del presente procedimiento y sus respectivos costos son los siguientes:

Tabla 6. Costos de medidas que hubiesen evitado la infracción en un escenario de cumplimiento⁴

Medida	Costo (sin IVA)		Referencia /Fundamento
	Unidad	Monto	
Compra, instalación y calibración de limitador acústico LRF05	\$	1.819.328	PdC Rol D-107-2018
Instalación de techumbre sobre terraza, elaborada con base en placas de carbón-yeso (vulcanita) de 16 mm de espesor y material absorbente en su núcleo de 50 mm, sobre soporte de acero.	\$	10.395.722 ⁵	PdC Rol D-013-2019
Costo total que debió ser incurrido	\$	12.215.050	

31. En relación a las medidas y costos señalados anteriormente cabe indicar que en el establecimiento cuenta con instalaciones tipo terraza desde las que se generan ruidos provenientes de música en vivo, karaoke y música envasada.

32. Bajo un supuesto conservador, se considera que los costos de las medidas de mitigación debieron haber sido incurridos, al menos, de forma previa a la fecha de fiscalización ambiental en la cual se constató la excedencia de la norma, el día 23 de abril de 2023.

A.2. Escenario de Incumplimiento

33. Este se determina a partir de los costos que han sido incurridos por motivo de la infracción –en este caso, los costos asociados a medidas de

⁴ En el caso de costos en UF, su expresión en pesos se efectúa en base al valor promedio de la UF del mes en que el costo debió ser incurrido.
⁵ El costo se estima en base al valor unitario de \$54.144/m² de la medida del PDC de referencia y una superficie estimada del recinto en base a estimación de superficie a través de Google Earth de 192 m².

mitigación de ruidos u otros costos incurridos por motivo de la excedencia de la norma–, y las respectivas fechas o periodos en que estos fueron incurridos.

34. De acuerdo a los antecedentes disponibles en el procedimiento, el titular no ha acreditado la implementación de medidas de naturaleza mitigatoria y por lo tanto, haber incurrido en algún costo asociado a ellas. En relación con lo anterior, cabe indicar que el titular presento solamente una cotización a través de su escrito de solicitud de aumento de plazo, la que solo consideraba levantamiento de información y el establecimiento de propuestas de medidas, no constando algún antecedente de implementación de las mismas ni de incurrir en costos asociados.

35. Respecto de costos asociados a la implementación de medidas que no han sido ejecutadas a la fecha del presente acto –determinados como la diferencia entre los costos que debió incurrir en un escenario de cumplimiento y los costos efectivamente incurridos–, bajo un supuesto conservador para efectos de la modelación, se considera que estos son incurridos en la fecha estimada de pago de multa, configurando un beneficio económico por el retraso de estos costos hasta dicha fecha.

A.3. Determinación del beneficio económico

36. En la siguiente tabla se resume el origen del beneficio económico, que resulta de la comparación de los escenarios de cumplimiento e incumplimiento, así como también el resultado de la aplicación del método de estimación de beneficio económico utilizado por esta Superintendencia. Para efectos de la estimación, se consideró una fecha de pago de multa al 21 de febrero de 2025, y una tasa de descuento de 9,7%, estimada en base a información de referencia del rubro de “equipamiento”, actividad económica “entretenimiento”. Los valores en UTA se encuentran expresados al valor de la UTA del mes de enero de 2025.

Tabla 7. Resumen de la ponderación de Beneficio Económico

Costo que origina el beneficio	Costos retrasado o evitado (indicar el que corresponda según el caso)		Beneficio económico (UTA)
	\$	UTA	
Costos retrasados por la implementación de medidas por motivo de la infracción, de forma posterior a la constatación de esta.	12.215.050	15,1	1,5

37. Por lo tanto, la presente circunstancia será considerada en la determinación de la sanción específica aplicable a la infracción.

B. Componente de Afectación

B.1. Valor de Seriedad

B.1.1 La importancia del daño causado o del peligro ocasionado (letra a), del artículo 40 LOSMA)

38. La letra a) del artículo 40 de la LOSMA se vincula a los efectos ocasionados por la infracción cometida, estableciendo dos hipótesis de procedencia: la ocurrencia de un daño o de un peligro atribuible a una o más infracciones cometidas por el infractor.

39. Es importante destacar que el concepto de daño al que alude la letra a) del artículo 40 de la LOSMA, es más amplio que el concepto de daño ambiental del artículo 2 letra e) de la Ley N° 19.300, referido también en los numerales 1 letra a) y 2 letra a) del artículo 36 de la LOSMA. De esta forma, su ponderación procederá siempre que se genere un menoscabo o afectación que sea atribuible a la infracción cometida, se trate o no de un daño ambiental. En consecuencia, se puede determinar la existencia de un daño frente a la constatación de afectación a la salud de las personas y/o menoscabo al medio ambiente, sean o no significativos los efectos ocasionados.

40. En el presente caso, no existen antecedentes que permitan confirmar la generación de un daño producto de la infracción, al no haberse constatado una pérdida, disminución, detrimento o menoscabo al medio ambiente o uno o más de sus componentes, ni afectación a la salud de las personas que sea consecuencia directa de la infracción constatada. Por lo tanto, el daño no está acreditado en el presente procedimiento sancionatorio.

41. En cuanto al concepto de peligro, los tribunales ambientales han indicado que “[d]e acuerdo al texto de la letra a) del artículo 40, existen dos hipótesis diversas que permiten configurarla. La primera de ellas, es de resultado, que exige la concurrencia de un daño; mientras que la segunda, es una hipótesis de peligro concreto, de ahí que el precepto hable de “peligro ocasionado”, es decir, requiere que se haya presentado un riesgo de lesión, más no la producción de la misma.”⁶. Vale decir, la distinción que realizan los tribunales entre el daño y el peligro indicados en la letra a) del artículo 40 de la LOSMA, se refiere a que en la primera hipótesis -daño- la afectación debe haberse producido, mientras que en la segunda hipótesis -peligro ocasionado- basta con que exista la posibilidad de una afectación, es decir, un riesgo. Debido a lo anterior, para determinar el peligro ocasionado, se debe determinar si existió o no un riesgo de afectación.

42. Conforme a lo ya indicado, el Servicio de Evaluación Ambiental (en adelante, “SEA”) definió el concepto de riesgo como la “*probabilidad de ocurrencia del efecto adverso sobre el receptor*”⁷. En este sentido, el mismo organismo indica que, para evaluar la existencia de un riesgo, se deben analizar dos requisitos: a) si existe un peligro⁸ y b)

⁶ Iltre. Segundo Tribunal Ambiental, sentencia en causa Rol R-128-2016, de fecha 31 de marzo de 2017 [caso MOP – Embalse Ancoa]

⁷ Servicio de Evaluación Ambiental. 2012. “Guía de evaluación de impacto ambiental, riesgo para la salud de la población”. pág. 19. Disponible en línea: http://www.sea.gob.cl/sites/default/files/migration_files/20121109_GUIA_RIESGO_A_LA_SALUD.pdf

⁸ En este punto, debe indicarse que el concepto de “peligro” desarrollado por el SEA se diferencia del concepto desarrollado por los tribunales ambientales de “peligro ocasionado” contenido en la letra a) del artículo 40 de la LOSMA.

si se configura una ruta de exposición que ponga en contacto dicho peligro con un receptor sensible⁹, sea esta completa o potencial¹⁰. El SEA ha definido el peligro como “*capacidad intrínseca de una sustancia, agente, objeto o situación de causar un efecto adverso sobre un receptor*”¹¹. Conforme a lo anterior, para determinar si existe un riesgo, a continuación, se evaluará si en el presente procedimiento los antecedentes permiten concluir que existió un peligro, y luego si existió una ruta de exposición a dicho peligro.

43. En relación al primer requisito relativo a la existencia de un peligro, entendido como capacidad intrínseca de una sustancia, agente, objeto o situación de causar un efecto adverso sobre un receptor, el conocimiento científicamente afianzado ha señalado que los efectos adversos del ruido sobre la salud de las personas, reconocidos por la Organización Mundial de la Salud¹² y otros organismos como la Agencia de Protección Ambiental de EEUU, y el Programa Internacional de Seguridad Química (IPCA), son: efectos cardiovasculares, respuestas hormonales (hormonas de estrés) y sus posibles consecuencias sobre el metabolismo humano y sistema inmune, rendimiento en el trabajo y la escuela, molestia, interferencia en el comportamiento social (agresividad, protestas y sensación de desamparo), interferencia con la comunicación oral, efectos sobre fetos y recién nacidos y efectos sobre la salud mental¹³.

44. Ahora bien, respecto al peligro específico del ruido nocturno, se puede señalar que existe evidencia suficiente de sus efectos inmediatos sobre el sueño y calidad de vida y bienestar. Respecto a la calidad del sueño, el ruido nocturno, genera efectos como: despertares nocturnos o demasiado temprano, prolongación del período del comienzo del sueño, dificultad para quedarse dormido, fragmentación del sueño, reducción del período del sueño e incremento de la movilidad media durante el sueño. Respecto a la calidad de vida y bienestar, existe evidencia para efectos como molestias durante el sueño y uso de somníferos y sedantes. También, el ruido nocturno puede afectar condiciones médicas, provocando insomnio (diagnosticado por un profesional médico). Además de efectos directos en el sueño, el ruido durante el sueño, provoca: incremento de la presión arterial, de la tasa cardíaca y de la amplitud del pulso, vasoconstricción, cambios en la respiración, arritmias cardíacas, incremento del movimiento corporal y procesos de excitación de los sistemas nervioso central y vegetativo¹⁴.

45. Asimismo, la exposición al ruido tiene un impacto negativo en la calidad de vida de las personas por cuanto incide en la generación de efectos emocionales negativos, tales como irritabilidad, ansiedad, depresión, problemas de concentración, agitación y cansancio, siendo mayor el efecto cuanto más prolongada sea la exposición al ruido¹⁵.

⁹ Servicio de Evaluación Ambiental. 2012. “Guía de evaluación de impacto ambiental, riesgo para la salud de la población”. pág. 19. Disponible en línea:

http://www.sea.gob.cl/sites/default/files/migration_files/20121109_GUIA_RIESGO_A_LA_SALUD.pdf

¹⁰ Véase Servicio de Evaluación Ambiental. 2012. “Guía de evaluación de impacto ambiental, riesgo para la salud de la población”. Al respecto, una ruta de exposición completa, es la que se configura cuando se presentan todos los elementos enlistados en la página 39 del documento, y una ruta de exposición potencial es aquella a la que le falta uno o más de los elementos indicados, pero respecto de la cual existe información disponible que indica que la exposición es probable.

¹¹ Ídem.

¹² World Health Organization Regional Office for Europe. Night Noise Guidelines for Europe (2009). WHO Regional Office for Europe Publications. Disponible online en: <http://www.euro.who.int/en/health-topics/environment-and-health/noise/publications/2009/night-noise-guidelines-for-europe>.

¹³ Guía OSMAN Andalucía. Ruido y Salud (2010), página 19.

¹⁴ Ibíd., páginas 22-27.

¹⁵ Ibíd.

46. Conforme a lo indicado en los considerandos anteriores, el ruido es un agente con la capacidad intrínseca de causar un efecto adverso sobre un receptor, por lo que se configura el primer requisito del riesgo, o sea, el peligro del ruido.

47. Por otra parte, es posible afirmar que la infracción generó un riesgo a la salud de la población, puesto que, en el presente caso, se verificaron los elementos para configurar una ruta de exposición completa¹⁶. Lo anterior, debido a que existe una fuente de ruido identificada, se identifica al menos un receptor cierto¹⁷ y un punto de exposición (receptor identificado en la ficha de medición de ruidos como R1, de la actividad de fiscalización realizada en el domicilio del receptor) y un medio de desplazamiento, que en este caso es el aire, y las paredes que transfieren las vibraciones. En otras palabras, se puede afirmar que al constatar la existencia de personas expuestas al peligro ocasionado por el nivel de presión sonora emitida por la fuente, cuyo valor registrado excedió los niveles permitidos por la norma, se configura una ruta de exposición completa y, por tanto, se configura, a su vez, un riesgo.

48. Una vez determinada la existencia de un riesgo, corresponde ponderar su importancia. La importancia alude al rango de magnitud, entidad o extensión de los efectos generados por la infracción, o infracciones, atribuidas al infractor. Esta ponderación permitirá que este elemento sea incorporado en la determinación de la respuesta sancionatoria que realiza la SMA.

49. Al respecto, es preciso considerar que los niveles permitidos de presión sonora establecidos por medio del D.S. N° 38/2011 MMA fueron definidos con el objetivo de proteger la salud de las personas, en base a estudios que se refieren a los límites tolerables respecto del riesgo a la salud que el ruido puede generar. Por tanto, es posible afirmar razonablemente que a mayor nivel de presión sonora por sobre el límite normativo, mayor es la probabilidad de ocurrencia de efectos negativos sobre el receptor, es decir, mayor es el riesgo ocasionado.

50. En este sentido, la emisión de un nivel de presión sonora de 61 dB(A), en horario nocturno, que conllevó una superación respecto del límite normativo de 11 dB(A), corresponde a un aumento en un factor multiplicativo de 12,6 en la energía del sonido¹⁸ aproximadamente, respecto a aquella permitida para el nivel de ruido tolerado por la norma. Lo anterior da cuenta de la magnitud de la contaminación acústica generada por la actividad del titular.

51. Como ya fue señalado, otro elemento que incide en la magnitud del riesgo es el tiempo de exposición al ruido por parte del receptor. Al

¹⁶ La ruta de exposición completa se configura cuando todos los siguientes elementos están presentes: Una fuente contaminante, por ejemplo, una chimenea o derrame de combustible; un mecanismo de salida o liberación del contaminante; medios para que se desplace el contaminante, como las aguas subterráneas, el suelo y el subsuelo, el agua superficial, la atmósfera, los sedimentos y la biota, y mecanismos de transporte; un punto de exposición o un lugar específico en el que la población puede entrar en contacto con el contaminante; una vía de exposición por medio de la que los contaminantes se introducen o entran en contacto con el cuerpo (para contaminantes químicos, las vías de exposición son inhalación [p. ej., gases y partículas en suspensión], ingesta [p. ej., suelo, polvo, agua, alimentos] y contacto dérmico [p. ej., suelo, baño en agua]); y una población receptora que esté expuesta o potencialmente expuesta a los contaminantes.

¹⁷ SEA, 2012. Guía de Evaluación de impacto ambiental riesgo para la salud de la población en el SEIA. Concepto de riesgo en el artículo 11 de la Ley N°19.300, página N°20.

¹⁸ Canadian Centre for Occupational Health and Safety. Disponible en línea en: https://www.ccohs.ca/oshanswers/phys_agents/noise_basic.html

respecto, según los casos que esta Superintendencia ha tramitado en sus años de funcionamiento, le permiten inferir que los equipos emisores de ruido tienen un funcionamiento periódico, puntual o continuo¹⁹. De esta forma, en base a la información contenida las denuncias, se ha determinado para este caso una frecuencia de funcionamiento periódica en relación con la exposición al ruido en donde, acorde a la constatación de la superación, esta exposición sólo superaría el límite normativo durante el horario nocturno²⁰, en base a un criterio de horas proyectadas a un año de funcionamiento de la unidad fiscalizable.

52. En razón de lo expuesto, es posible sostener que la superación de los niveles de presión sonora, sumado a la frecuencia de funcionamiento y por ende la exposición al ruido constatada durante el procedimiento sancionatorio, permite inferir que **efectivamente se ha acreditado un riesgo a la salud de carácter medio, y por lo tanto, será considerado en esos términos en la determinación de la sanción específica.**

B.1.2 El número de personas cuya salud pudo afectarse por la infracción (letra b), del artículo 40 LOSMA)

53. Mientras en la letra a) se pondera la importancia del peligro concreto –riesgo– ocasionado por la infracción, esta circunstancia introduce un criterio numérico de ponderación, que recae exclusivamente sobre la cantidad de personas que podrían haber sido afectadas en base al riesgo que se haya determinado en función de la ponderación de la letra a). Si bien los antecedentes acompañados en el presente procedimiento han permitido constatar la existencia de peligro para la salud de las personas, esta circunstancia del artículo 40 de la LOSMA no requiere que se produzca un daño o afectación, sino solamente la posibilidad de afectación asociada a un riesgo a la salud sea este significativo o no.

54. El razonamiento expuesto en el párrafo precedente ha sido corroborado por la Excelentísima Corte Suprema, en sentencia de fecha 04 de junio de 2015, dictada en autos caratulados “Sociedad Eléctrica Santiago S.A contra Superintendencia del Medio Ambiente”, Rol N° 25931-2014, disponiendo: “a juicio de estos sentenciadores, no requiere probar que se haya afectado la salud de las personas, sino que debe establecerse la posibilidad de la afectación, cuestión que la SMA realizó en monitoreos nocturnos en que quedó establecido la superación de los niveles establecidos en el Decreto Supremo N° 146 del año 1997”.

55. Con el objeto de determinar el número de eventuales afectados por los ruidos emitidos desde la fuente emisora, se procedió a evaluar el número de habitantes que se ven potencialmente afectados debido a las emisiones de dicha fuente.

¹⁹ Por **funcionamiento puntual** se entiende aquellas actividades que se efectúan una vez o más, pero que no se realizan con periodicidad, estimándose que estas son menores a 168 horas de funcionamiento al año. Por **funcionamiento periódico**, se entenderá aquellas actividades que se realizan en intervalos regulares de tiempo o con cierta frecuencia, descartando una frecuencia de funcionamiento puntual o continua, las horas de funcionamiento anual varían entre 168 y 7280 horas. Finalmente, por **funcionamiento continuo**, se refiere a aquellos equipos, maquinarias, entre otros, que funcionan todo el tiempo y su frecuencia de funcionamiento anual se encuentra dentro de un rango mayor a 7280 horas.

²⁰ Por tanto, no será ponderado el funcionamiento diurno en la presente circunstancia.

Para lo anterior se procedió, en primera instancia, a establecer un Área de Influencia (en adelante, “AI”) de la fuente de ruido, considerando que ésta se encuentra en una Zona III.

56. Para determinar el AI, se consideró el hecho que la propagación de la energía sonora se manifiesta en forma esférica, así como su correspondiente atenuación con la distancia, la que indica que al doblarse la distancia se disminuye 6 dB(A) la presión sonora. Para lo anterior, se utilizó la expresión que determina que la amplitud del nivel de presión del sonido emitido desde una fuente puntual es, en cada punto, inversamente proporcional a la distancia de la fuente.

57. Del mismo, modo considerando que también existen fenómenos físicos que afectarían la propagación del sonido, atenuándola como por ejemplo, la divergencia geométrica, la reflexión y la difracción en obstáculos sólidos, y la refracción y la formación de sombras por los gradientes de viento y temperatura; debido principalmente a que las condiciones del medio de propagación del sonido no son ni homogéneas ni estables; y dado el conocimiento empírico adquirido por esta SMA en sus años de funcionamiento, a través de cientos de casos analizados de infracciones al D.S. N° 38/2011 MMA, le han permitido actualizar su estimación del AI, incorporando un factor de atenuación ($Fa_{(\Delta L)}$) del radio del AI orientado a aumentar la representatividad del número de personas afectadas en función de las denuncias presentadas ante esta Superintendencia. En base a lo anterior, la fórmula actualizada a utilizar, para la determinación del número de personas, corresponde a:

$$L_p = L_x - 20 \log_{10} \frac{r}{r_x} - Fa_{(\Delta L)} \text{ db}^{21}$$

Donde,

- L_x : Nivel de presión sonora medido.
- r_x : Distancia entre fuente emisora y receptor donde se constata excedencia.
- L_p : Nivel de presión sonora en cumplimiento de la normativa.
- r : Distancia entre fuente emisora y punto en que se daría cumplimiento a la normativa (radio del AI).
- Fa : Factor de atenuación.
- ΔL : Diferencia entre Nivel de Presión Sonora medido y Nivel de Presión Sonora en cumplimiento normativo.

58. En base a lo anterior, considerando el máximo registro obtenido desde el receptor sensible el día 23 de abril de 2023, que corresponde a 61 dB(A), generando una excedencia de 11 dB(A), y la distancia lineal que existe entre la fuente de ruido y el receptor en donde se constató excedencia de la normativa, se obtuvo un radio del AI aproximado de 757 metros desde la fuente emisora.

²¹ Fórmula de elaboración propia, basada en la “Atenuación del ruido con la distancia”. Harris, Cyril, Manual para el control de ruido Instituto de estudios de administración local, Madrid, 1977. Página 74.

59. En segundo término, se procedió entonces a interceptar dicha AI con la información de la cobertura georreferenciada de las manzanas censales²² del Censo 2017²³, para la comuna de Antofagasta, en la región de Antofagasta, con lo cual se obtuvo el número total de personas existentes en cada una de las intersecciones entre las manzanas censales y el AI, bajo el supuesto que la distribución de la población determinada para cada manzana censal es homogénea, tal como se presenta en la siguiente imagen:

Imagen 1. Intersección manzanas censales y AI

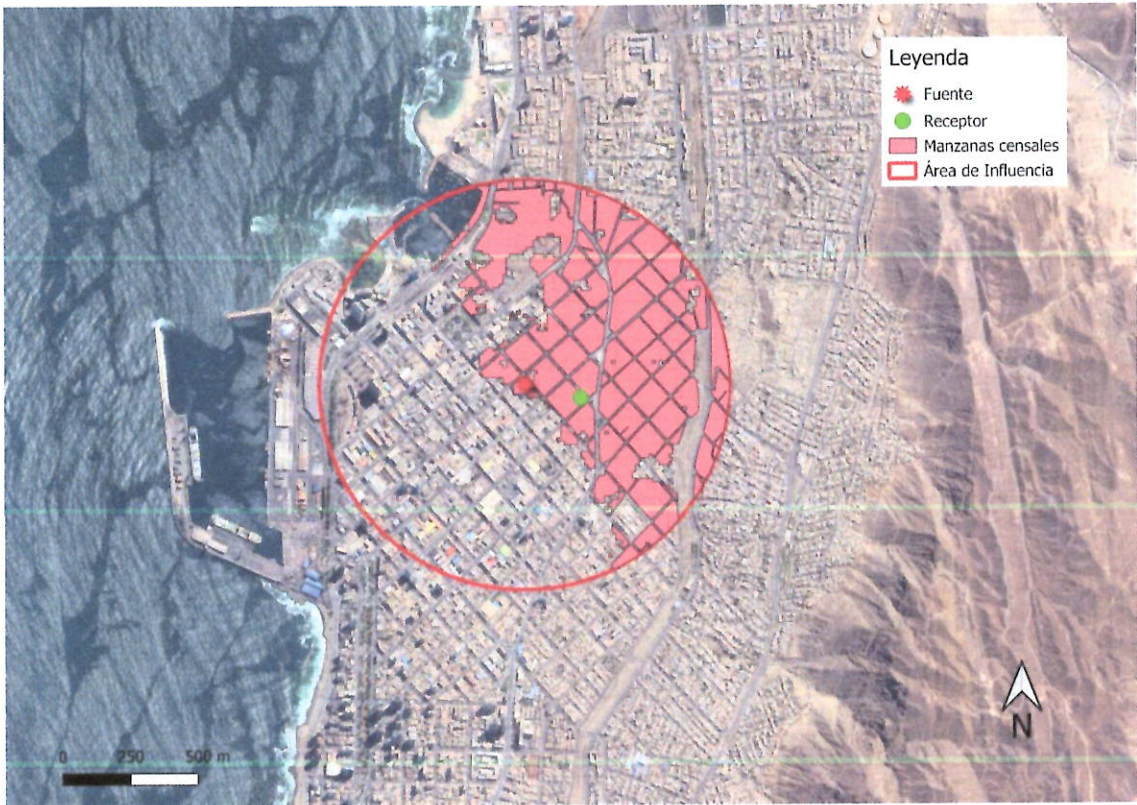

Fuente: Elaboración propia en base a software QGIS 3.40.2 e información georreferenciada del Censo 2017.

60. A continuación, se presenta la información correspondiente a cada manzana censal del AI definida, indicando: ID correspondiente por manzana censal, ID definido para el presente procedimiento sancionatorio (ID PS), sus respectivas áreas totales y número de personas en cada manzana. Asimismo, se indica la cantidad estimada de personas que pudieron ser afectadas, determinada a partir de proporción del AI sobre el área total, bajo el supuesto que la distribución de la población determinada para cada manzana censal es homogénea.

Tabla 8. Distribución de la Población Correspondiente a Manzanas Censales

IDPS	ID Manzana Censo	Nº de Personas	Área aprox.(m²)	A. Afectada aprox. (m²)	% de Afectación aprox.	Afectados aprox.
M1	2101061003901	11	2028	1075	53	6

²² Manzana censal: unidad geográfica básica con fines estadísticos que conforman zonas censales en áreas urbanas. Contiene un grupo de viviendas contiguas o separadas, edificios, establecimientos y/o predios, delimitados por rasgos geográficos, culturales y naturales.

²³ <http://www.censo2017.cl/servicio-de-mapas/>

M2	2101031006012	412	17817	17817	100	412
M3	2101031006011	151	7347	7347	100	151
M4	2101031006010	272	14764	14764	100	272
M5	2101031005043	252	9405	9405	100	252
M6	2101031004502	31	1875	1652	88	27
M7	2101031005901	34	111618	73790	66	22
M8	2101031005001	178	76530	6054	8	14
M9	2101031004500	133	8943	8797	98	131
M10	2101051003029	23	1177	1	0	0
M11	2101061001007	55	10775	886	8	5
M12	2101061001006	59	11422	3645	32	19
M13	2101061001005	34	11587	385	3	1
M14	2101051001012	468	201682	12837	6	30
M15	2101061001001	215	75836	1389	2	4
M16	2101031004009	149	9164	8743	95	142
M17	2101031004008	236	11405	11405	100	236
M18	2101031004006	142	8730	8730	100	142
M19	2101031004005	122	6005	5851	97	119
M20	2101031004004	85	3055	2883	94	80
M21	2101031004003	95	5506	5506	100	95
M22	2101031004901	217	27225	18602	68	148
M23	2101071001006	134	9136	6301	69	92
M24	2101071001004	261	15236	13881	91	238
M25	2101071001003	89	11953	8359	70	62
M26	2101061001017	130	11424	10497	92	119
M27	2101071001002	242	13288	11503	87	209
M28	2101061001016	68	11402	11402	100	68
M29	2101071001001	174	8666	8390	97	168
M30	2101051003511	178	9358	7262	78	138
M31	2101031004019	315	11213	10550	94	296
M32	2101031004018	324	10228	10228	100	324
M33	2101031004017	124	9147	9147	100	124
M34	2101031004015	109	9289	9133	98	107
M35	2101031004014	158	10001	10001	100	158
M36	2101031004013	229	10623	10623	100	229
M37	2101031004012	238	11015	11015	100	238
M38	2101061003004	136	9890	2197	22	30
M39	2101031005025	20	2673	1472	55	11
M40	2101031004010	239	10134	10134	100	239
M41	2101051002038	60	2981	641	22	13
M42	2101061003002	109	11853	3269	28	30
M43	2101031005023	65	2135	1213	57	37
M44	2101051002037	234	12935	635	5	11
M45	2101061003001	141	9438	8654	92	129
M46	2101051002032	194	8528	8058	94	183
M47	2101061001901	53	57383	14329	25	13
M48	2101051002031	143	8572	5935	69	99
M49	2101051003002	54	4247	1963	46	25
M50	2101061001029	60	11620	163	1	1

M51	2101061001028	325	11290	11111	98	320
M52	2101071001014	136	13769	3920	28	39
M53	2101061001027	81	11946	4310	36	29
M54	2101071001011	94	11152	5445	49	46
M55	2101071001010	175	12446	2214	18	31
M56	2101031003008	151	7578	7054	93	141
M57	2101031003007	321	15919	12400	78	250
M58	2101031006009	218	11744	10829	92	201
M59	2101031006008	135	10519	10108	96	130
M60	2101031005039	122	10570	10570	100	122
M61	2101031006005	400	19819	8574	43	173
M62	2101031005038	36	1990	1990	100	36
M63	2101031005037	168	11346	10712	94	159
M64	2101031005036	71	21232	9675	46	32
M65	2101031006002	530	88095	873	1	5
M66	2101031004020	254	11100	4060	37	93
M67	2101031005035	418	10606	9424	89	371
M68	2101031005034	79	9693	9449	97	77
M69	2101031005032	101	5309	5268	99	100
M70	2101031005041	129	11446	11446	100	129
M71	2101031005040	42	11397	9865	87	36
M72	2101031005500	166	32810	4994	15	25

Fuente: Elaboración propia a partir de información de Censo 2017.

61. En consecuencia, de acuerdo con lo presentado en la tabla anterior, el número de personas que se estimó como potencialmente afectadas por la fuente emisora, que habitan en el buffer identificado como AI, es de **8.244 personas**.

62. Por lo tanto, la presente circunstancia será considerada en la determinación de la sanción específica aplicable a la infracción.

B.1.3 La importancia de la vulneración al sistema jurídico de protección ambiental (letra i), del artículo 40 LOSMA)

63. La importancia de la vulneración al sistema jurídico de protección ambiental es una circunstancia que permite valorar la relevancia que un determinado incumplimiento ha significado para el sistema regulatorio ambiental, más allá de los efectos propios que la infracción ha podido generar. La valoración de esta circunstancia permite que la sanción cumpla adecuadamente su fin preventivo, y que se adecúe al principio de proporcionalidad entre la infracción y la sanción.

64. Cada infracción cometida afecta la efectividad del sistema jurídico de protección ambiental, pero esta consecuencia negativa no tendrá siempre la misma seriedad, sino que dependerá de la norma específica que se ha incumplido, así como la manera en que ha sido incumplida. Al ponderar la importancia de la vulneración al sistema jurídico de protección ambiental se debe considerar aspectos como: el tipo de norma infringida, su rol

dentro del esquema regulatorio ambiental, su objetivo ambiental y las características propias del incumplimiento que se ha cometido a la norma.

65. Dado que se trata de una circunstancia que se refiere a la importancia de la norma infringida y las características de su incumplimiento, concurre necesariamente en todos los casos en los cuales la infracción es configurada. Esto se diferencia de las circunstancias que se relacionan con los efectos de la infracción, las que pueden concurrir o no dependiendo de las características del caso.

66. En el presente caso la infracción cometida implica la vulneración de la norma de emisión de ruidos, establecida mediante el D.S. N° 38/2011 MMA, la cual, de acuerdo con su artículo primero, tiene por objetivo *“proteger la salud de la comunidad mediante el establecimiento de niveles máximos de emisión de ruido generados por las fuentes emisoras de ruido que esta norma regula”*. Los niveles máximos de emisión de ruidos se establecen en términos del nivel de presión sonora corregido, medidos en el receptor sensible. Estos límites son diferenciados de acuerdo con la localización del receptor, según la clasificación por zonas establecida en la norma, así como por el horario en que la emisión se constata, distinguiendo horario diurno y nocturno.

67. La relevancia de este instrumento para el sistema regulatorio ambiental chileno radica en que la emisión de niveles de presión sonora por sobre los límites establecidos en la norma vulnera el objetivo de protección a la salud de la población, de los riesgos propios de la contaminación acústica, encontrándose en todos los casos un receptor expuesto al ruido generado, ocasionándose un riesgo a la salud y potencialmente un detrimento en la calidad de vida de las personas expuestas. Cabe agregar, asimismo, que esta corresponde a la única norma que regula de forma general y a nivel nacional los niveles de ruido a los cuales se expone la comunidad, aplicándose a un gran número de actividades productivas, comerciales, de esparcimiento y de servicios, faenas constructivas y elementos de infraestructura, que generan emisiones de ruido.

68. En el mismo sentido, solo fue posible constatar por medio del instrumental y metodologías establecidas en la norma de emisión, **una ocasión** de incumplimiento de la normativa –imputado en la formulación de cargos–, cuya importancia se ve determinada por la magnitud de excedencia de **11 decibeles** por sobre el límite establecido en la norma en horario nocturno en Zona III, constatado con fecha 23 de abril de 2023. No obstante lo anterior, dado que la vulneración a la norma de ruidos se encuentra necesariamente asociada a la generación de un riesgo a la salud de las personas, la magnitud de la excedencia en términos de su consideración en el valor de seriedad de la infracción, ha sido ponderada en el marco de la letra a) del artículo 40 de la LOSMA.

VIII. PROPUESTA DE SANCIÓN O ABSOLUCIÓN

69. En virtud del análisis realizado en el presente Dictamen, y en cumplimiento del artículo 53 de la LOSMA, se propondrá la siguiente sanción que a juicio de esta Fiscal Instructora corresponde aplicar a Sociedad de Inversiones Creciente SpA.

70. Se propone una multa de siete coma cuatro unidades tributarias anuales (**7,4 UTA**) respecto al hecho infraccional consistente en la excedencia de 11 dB(A), registrado con fecha 23 de abril de 2023, en horario nocturno, en condición externa, medido en un receptor sensible ubicado en Zona III, que generó el incumplimiento del D.S. N° 38/2011 MMA.



JAVIERA VALENCIA MUÑOZ

**Fiscal Instructora – División de Sanción y Cumplimiento
Superintendencia del Medio Ambiente**

**BOL/ARS
Rol D-076-2024**

