

DGP

**DICTAMEN DEL PROCEDIMIENTO ADMINISTRATIVO  
SANCIONATORIO ROL D-216-2024, SEGUIDO EN  
CONTRA DE MARÍA SOLEDAD SILVA TALAMILLA,  
TITULAR DE CANCHA FÚTBOL BALÓN DE ORO – LOS  
VILOS**

**I. MARCO NORMATIVO APLICABLE**

Este Fiscal Instructor ha tenido como marco normativo aplicable el artículo 2° de la Ley N° 20.417, que establece la Ley Orgánica de la Superintendencia del Medio Ambiente (en adelante, “LOSMA”); la Ley N° 19.880, que establece las Bases de los Procedimientos Administrativos que rigen los Actos de los Órganos de la Administración del Estado; la Ley N° 19.300 sobre Bases Generales del Medio Ambiente; el Decreto Supremo N° 38, de 11 de noviembre de 2011, del Ministerio de Medio Ambiente, que establece Norma de Emisión de Ruidos Molestos Generados por Fuentes que indica (en adelante, “D.S. N° 38/2011 MMA; la Resolución Exenta N°2.207, de 25 de noviembre de 2024, de la Superintendencia del Medio Ambiente, que fija la Organización Interna de la Superintendencia del Medio Ambiente; la Resolución Exenta RA 119123/152/2023, de 30 de octubre de 2023, de la Superintendencia del Medio Ambiente, que Nombra Jefatura de División de Sanción y Cumplimiento; la Resolución Exenta N° 491, de 31 de mayo de 2016, de la Superintendencia del Medio Ambiente, que dicta instrucción de carácter general sobre criterios para la homologación de zonas del D.S. N° 38/2011 MMA; la Resolución Exenta N° 85, de 22 de enero de 2018, de la Superintendencia del Medio Ambiente, que Aprueba Bases Metodológicas para la Determinación de Sanciones Ambientales – Actualización (en adelante, “Bases Metodológicas”); la Resolución Exenta N° 1270, de 3 de septiembre de 2019, de la Superintendencia del Medioambiente, que Aprueba Guía para la Presentación de un Programa de Cumplimiento, Infracciones a la Norma de Emisión de Ruidos; y, la Resolución N°36, de 19 de diciembre de 2024, de la Contraloría General de la República, que Fija Normas Sobre Exención del Trámite de Toma de Razón.

**II. IDENTIFICACIÓN DEL SUJETO INFRACTOR Y DE  
LA UNIDAD FISCALIZABLE**

1. El presente procedimiento administrativo sancionatorio, Rol D-216-2024, fue iniciado en contra de María Soledad Silva Talamilla (en adelante, “titular” o “empresa”), cédula de identidad N°8.764.865-6, titular de “Cancha Fútbol Balón de Oro – Los Vilos” (en adelante, “establecimiento”, “recinto” o “unidad fiscalizable”), ubicado en calle Avenida Concejal Héctor Rojo N°420, comuna de Los Vilos, Región de Coquimbo.

**III. ANTECEDENTES DE LA PRE-INSTRUCCIÓN**

2. Esta Superintendencia del Medio Ambiente (en adelante, “SMA”) recibió las denuncias singularizadas en la **Tabla 1**, donde se indicó que se estarían generando ruidos molestos producto de las actividades desarrolladas por la titular. Específicamente, se denuncia que el origen de los ruidos correspondería a música, silbidos, golpes del balón con la reja, gritos, aplausos de los jugadores y conversaciones varias.



Tabla 1. Denuncias recibidas

N°	ID denuncia	Fecha de recepción	Nombre denunciante	Dirección
1	228-IV-2021	16-08-2021	Nancy Danila Contreras Seguel	Avenida Concejal Héctor Rojo N°430, comuna de Los Vilos, Región de Coquimbo
2	105-IV-2023	17-03-2023	Nancy Danila Contreras Seguel	Avenida Concejal Héctor Rojo N°430, comuna de Los Vilos, Región de Coquimbo

3. La denunciante acompañó los siguientes antecedentes en sus denuncias: (i) comprobante de atención, de fecha 11 de septiembre de 2021, del SAMU Región de Coquimbo; (ii) vídeo de fecha 15 de marzo de 2023; (iii) certificado médico de fecha 11 de agosto de 2023; (iv) expediente de causa Rol N°4414/2023-2 del Juzgado de Policía Local de Los Vilos; (v) parte N°00653, de fecha 3 de marzo de 2025, de Carabineros de Chile, que da cuenta de ruidos molestos, y; (vi) certificado de atención psicológica de fecha 11 de marzo de 2025.

4. Con fecha 22 de noviembre de 2023, la División de Fiscalización derivó a la División de Sanción de Cumplimiento (DSC), ambos de la SMA, el **Informe de Fiscalización DFZ-2023-2912-IV-NE**, el cual contiene el acta de inspección ambiental de fecha 17 de noviembre de 2023<sup>1</sup> y sus respectivos anexos. Así, según consta en el Informe, en dicha fecha, fiscalizadores de esta Superintendencia se constituyeron en el domicilio de la denunciante individualizada en la Tabla N° 1, a fin de efectuar la respectiva actividad de fiscalización ambiental, que consta en el señalado expediente de fiscalización.

5. Según indica la Ficha de Evaluación de Niveles de Ruido, se consignó un incumplimiento a la norma de referencia contenida en el D.S. N° 38/2011 MMA. En efecto, la medición realizada desde el Receptor N°1-1, con fecha 17 de noviembre de 2023, en las condiciones que indica, durante horario nocturno (21:00 a 07:00 horas), registra una excedencia de **15 dB(A)**. El resultado de dicha medición de ruido se resume en la siguiente tabla:

Tabla 2. Evaluación de medición de ruido

Fecha de la medición	Receptor	Horario de medición	Condición	NPC dB(A)	Ruido de Fondo dB(A)	Zona DS N°38/11	Límite [dB(A)]	Excedencia [dB(A)]	Estado
17 de noviembre de 2023	Receptor N° 1-1	Nocturno	Externa	65	No afecta	III	50	15	Supera

6. En razón de lo anterior, con fecha 24 de septiembre de 2024, la Jefatura de DSC nombró como Fiscal Instructor titular a Carlos Jara Donoso y como Fiscal Instructor suplente, a Maria Urrutia Helbig, a fin de investigar los hechos constatados en el informe de fiscalización singularizado; y asimismo, formular cargos o adoptar todas las medidas que considere necesarias para resguardar el medio ambiente, si a su juicio, existiere mérito suficiente para ello.

<sup>1</sup> Copia del acta de inspección fue entregada en terreno, al momento de la fiscalización.



IV. INSTRUCCIÓN DEL PROCEDIMIENTO  
SANCIONATORIO

7. Con fecha 30 de septiembre de 2024, mediante **Resolución Exenta N° 1 / Rol D-216-2024**, esta Superintendencia formuló cargos que indica, en contra de María Soledad Silva Talamilla, siendo notificada mediante carta certificada, dirigida al titular, recibida en la oficina de correos de la comuna de Los Vilos con fecha 3 de octubre de 2024, conforme al número de seguimiento 1179260534897, habiéndose entregado en el mismo acto, copia de la “*Guía para la presentación de un Programa de Cumplimiento por infracciones a la Norma de Emisión de Ruidos*”. Dicho cargo consistió en lo siguiente:

Tabla 3. Formulación de cargos

N°	Hecho que se estima constitutivo de infracción	Norma que se considera infringida	Clasificación				
1	La obtención, con fecha 17 de noviembre de 2023, de un Nivel de Presión Sonora Corregido (NPC) de <b>65 dB(A)</b> , medición efectuada en horario nocturno, en condición externa y en un receptor sensible ubicado en Zona III.	<b>D.S. N° 38/2011 MMA, Título IV, artículo 7:</b> <i>“Los niveles de presión sonora corregidos que se obtengan de la emisión de una fuente emisora de ruido, medidos en el lugar donde se encuentre el receptor, no podrán exceder los valores de la Tabla N°1”:</i> <table><tr><th>Zona</th><th>De 21 a 7 horas [dB(A)]</th></tr><tr><td>III</td><td>50</td></tr></table>	Zona	De 21 a 7 horas [dB(A)]	III	50	<b>Leve</b> , conforme al artículo 36, número 3, de la LOSMA.
Zona	De 21 a 7 horas [dB(A)]						
III	50						

8. Cabe hacer presente que la Res. Ex. N° 1 / Rol D-216-2024, requirió de información a María Soledad Silva Talamilla, con el objeto de contar con mayores antecedentes en relación con la titular de la unidad fiscalizable y al hecho constitutivo de infracción.

9. Cabe relevar que, con fecha 17 de octubre de 2024, María Soledad Silva, presentó a esta Superintendencia solicitud de ampliación de plazo para la presentación de un programa de cumplimiento y descargos, la cual fue rechazada mediante la **Resolución Exenta N°2 / Rol D-216-2024**, de 22 de octubre de 2024, debido a que los plazos legales fueron ampliados de oficio por esta Superintendencia mediante el Resuelvo IV de la Resolución Exenta N° 1 / Rol D-216-2024. Dicha resolución fue notificada a la titular mediante carta certificada, la cual fue recibida en la oficina de Correos de Chile de la comuna de Los Vilos, con fecha 5 de noviembre de 2024.

10. Por su parte, con fecha 29 de octubre de 2024, la titular solicitó reunión de asistencia al cumplimiento, sin embargo, dicha solicitud no pudo prosperar, toda vez que fue solicitada el mismo día del vencimiento del plazo para la presentación de un programa de cumplimiento, lo que fue informado al titular.



11. Con fecha 12 de marzo de 2025, la interesada remitió carta conductora, acompañando una serie de antecedentes. Dicha presentación se tuvo presente en el procedimiento mediante **Resolución Exenta N°3 / Rol D-216-2024**, de fecha 17 de marzo de 2025. Dicha resolución fue notificada a la titular mediante carta certificada, la cual fue recibida en la oficina de Correos de Chile de la comuna de Los Vilos, con fecha 20 de marzo de 2025.

12. Por su parte, la titular, pudiendo hacerlo, no presentó un programa de cumplimiento ni descargos, dentro de los plazos otorgados para tales efectos.

13. Finalmente, aquellos antecedentes del presente procedimiento administrativo sancionatorio que no se encuentren singularizados en el presente acto, forman parte del expediente Rol D-216-2024 y pueden ser consultados en la plataforma digital del Sistema Nacional de Información de Fiscalización Ambiental ("SNIFA")<sup>2</sup>.

**V. SOBRE LA CONFIGURACIÓN DE LA INFRACCIÓN**

**A. Naturaleza de la infracción**

14. En primer término, cabe indicar la unidad fiscalizable corresponde a una *"Fuente Emisora de Ruidos"*, al tratarse de una actividad de esparcimiento, de acuerdo con lo establecido en el artículo 6°, números 3 y 13 del D.S. N° 38/2011 MMA. Por lo tanto, se encuentra obligada a dar cumplimiento a los límites máximos permisibles contenidos en esta norma de emisión.

15. Luego, el hecho infraccional que dio lugar al procedimiento sancionatorio, se funda en un hecho objetivo, esto es, el incumplimiento del D.S. N° 38/2011 MMA, conforme fue constatado en la actividad de fiscalización efectuada con fecha 17 de noviembre de 2023, y cuyos resultados se consignan en la respectiva acta de inspección ambiental.

16. Cabe precisar, que dicho hecho infraccional se identifica con el tipo establecido en la letra h), del artículo 35 de la LOSMA, esto es, el incumplimiento de una norma de emisión, en este caso el D.S. N° 38/2011 MMA.

**B. Medios Probatorios**

17. De modo de dar cumplimiento a lo dispuesto en el inciso segundo del artículo 53 de la LOSMA, en el presente procedimiento sancionatorio se ha contado con los medios de prueba que a continuación se mencionan, los que serán ponderados en la configuración, clasificación y circunstancias del artículo 40 de la LOSMA, siguiendo el sistema de valoración de la prueba de la sana crítica, según lo dispone el artículo 51 de la LOSMA.

**Tabla 4. Medios de prueba disponibles en el procedimiento sancionatorio**

Medio de prueba	Origen
a. Acta de inspección	SMA
b. Reporte técnico	SMA

<sup>2</sup> Disponible en la dirección: <https://snifa.sma.gob.cl/Sancionatorio/Ficha/3825>.



Medio de prueba	Origen
c. Expedientes de denuncias ID 228-IV-2021 y 105-IV-2023: <ul style="list-style-type: none"><li>- Comprobante de atención, de fecha 11 de septiembre de 2021, del SAMU Región de Coquimbo</li><li>- Vídeo de fecha 15 de marzo de 2023</li><li>- Certificado médico de fecha 11 de agosto de 2023</li><li>- Expediente de causa Rol N°4414/2023-2 del Juzgado de Policía Local de Los Vilos</li></ul>	Interesada
Otros antecedentes presentados en el procedimiento	
d. Carta conductora de fecha 12 de marzo de 2025: <ul style="list-style-type: none"><li>- Parte N°00653, de fecha 3 de marzo de 2025, que da cuenta de ruidos molestos</li><li>- Certificado de atención</li></ul>	Interesada

18. Resulta relevante señalar que, respecto a los hechos constatados por funcionario que detente la calidad de ministro de fe, registrá lo dispuesto en el artículo 8 de la LOSMA, es decir, respecto de estos existe una presunción legal.

19. En seguida, se releva que todos los antecedentes mencionados, los cuales tienen por objetivo constatar el incumplimiento de la norma de emisión de ruidos, han sido analizados y validados por la División de Fiscalización de esta Superintendencia, a la luz de la metodología contenida en el D.S. N° 38/2011 MMA.

C. Conclusión sobre la configuración de la infracción

20. Considerando lo expuesto anteriormente, y teniendo en cuenta los principios de la lógica, las máximas de la experiencia y los conocimientos científicamente afianzados, corresponde señalar que se tiene por probado el hecho que funda la formulación de cargos contenida en la Res. Ex. N° 1 / Rol D-216-2024, esto es, “[l]a obtención, con fecha 17 de noviembre de 2023, de un Nivel de Presión Sonora Corregido (NPC) de 65 dB(A), medición efectuada en horario nocturno, en condición externa y en un receptor sensible ubicado en Zona III”.

VI. SOBRE LA CLASIFICACIÓN DE LA INFRACCIÓN

21. Habiéndose configurado la infracción es necesario determinar, a continuación, su clasificación ya sea leve, grave o gravísima, conforme lo dispone el artículo 36 de la LOSMA.

22. En este sentido, en relación con el cargo formulado, se propuso en la formulación de cargos clasificar dicha infracción como leve<sup>3</sup>, considerando que, de manera preliminar, se estimó que no era posible encuadrarlo en ninguno de los casos establecidos por los numerales 1° y 2° del citado artículo 36 de la LOSMA.

<sup>3</sup> El artículo 36 N° 3, de la LOSMA, dispone que son infracciones leves los hechos, actos u omisiones que contravengan cualquier precepto o medida obligatoria y que no constituyan infracción gravísima o grave



23. Al respecto, es de opinión de este Fiscal Instructor mantener dicha clasificación, debido a que, de los antecedentes aportados al presente procedimiento, no es posible colegir de manera fehaciente que se configure alguna de las causales que permitan clasificar la infracción como gravísima o grave, conforme a lo señalado en el acápite de valor de seriedad de este acto.

24. Por último, es pertinente hacer presente que de conformidad con lo dispuesto en la letra c) del artículo 39 de la LOSMA, las infracciones leves podrán ser objeto de amonestación por escrito o multa de una hasta mil unidades tributarias anuales.

#### **VII. PONDERACIÓN DE LAS CIRCUNSTANCIAS DEL ARTÍCULO 40 DE LA LOSMA**

25. La Superintendencia del Medio Ambiente ha desarrollado un conjunto de criterios que deben ser considerados al momento de ponderar la configuración de estas circunstancias a un caso específico, los cuales han sido expuestos en el documento de las Bases Metodológicas. A continuación, se hará un análisis respecto a la concurrencia de las circunstancias contempladas en el artículo 40 de la LOSMA en el presente caso. En dicho análisis deben entenderse incorporados los lineamientos contenidos en las Bases Metodológicas<sup>4</sup>.

26. A continuación, se expone la ponderación de las circunstancias del artículo 40 LOSMA que corresponde aplicar en el presente caso:

---

<sup>4</sup> Disponible en línea en: <https://portal.sma.gob.cl/index.php/publicaciones/>.



Tabla 5. Ponderación de circunstancias del artículo 40 LOSMA

Circunstancias artículo 40 LOSMA			Ponderación de circunstancias
Beneficio económico		Beneficio económico obtenido con motivo de la infracción (letra c)	1,8 UTA. Se desarrollará en la Sección VII.A del presente acto.
Componente de afectación	Valor de seriedad	La importancia del daño causado o del peligro ocasionado (letra a)	Riesgo a la salud de carácter medio, se desarrollará en la Sección VII.B.1.1. del presente acto.
		El número de personas cuya salud pudo afectarse por la infracción (letra b)	601 personas. Se desarrollará en la Sección VII.B.1.2. del presente acto.
		El detrimento o vulneración a un Área Silvestre Protegida del Estado (ASPE) (letra h)	El establecimiento no se ubica ni afecta un ASPE.
		Importancia de la vulneración al sistema jurídico de protección ambiental (letra i)	La infracción generó una vulneración en una ocasión al D.S. N° 38/2011 MMA. Se desarrollará en la Sección VII.B.1.3. del presente acto.
	Factores de Disminución	Cooperación eficaz (letra i)	No concurre, pues el requerimiento de información del Resuelvo VIII de la Res. Ex. N°1 / Rol D-216-2024 no fue evacuado en tiempo y forma.
		Irreprochable conducta anterior (letra e)	Concurre, dado que no existen antecedentes para su descarte.
		Medidas correctivas (letra i)	No concurre, pues no se demostró aplicación de medidas de mitigación de ruidos adoptadas de manera voluntaria con ocasión de la infracción.
		Grado de participación (letra d)	Se descarta pues la atribución de responsabilidad de la infracción es a título de autor.
	Factores de Incremento	La intencionalidad en la comisión de la infracción (letra d)	No concurre, en cuanto no existen antecedentes que permitan sostener su aplicación.
		La conducta anterior del infractor (letra e)	No concurre, en cuanto no existen antecedentes que permitan sostener su aplicación.
		Falta de cooperación (letra i)	Concurre, pues no respondió ninguno de los ordinales del Resuelvo VIII de la Res. Ex. N° 1 / Rol D-216-2024.
		Incumplimiento de MP (letra i)	No aplica, pues no se han ordenado medidas provisionales de ningún tipo relacionadas con el presente procedimiento.
	Tamaño económico	La capacidad económica del infractor (letra f)	De conformidad a la información auto declarada del SII del año tributario 2025 (correspondiente al año comercial 2024), la titular corresponde a la categoría de tamaño económico Micro 3.



Circunstancias artículo 40 LOSMA			Ponderación de circunstancias
			Por tanto, procede la aplicación de un ajuste para la disminución del componente de afectación de la sanción.
Incumplimiento de PdC	El cumplimiento del programa señalado en la letra r) del artículo 3° (letra g)		<b>No aplica</b> , en atención a que en el presente procedimiento no se ha ejecutado insatisfactoriamente un programa de cumplimiento.





A. El beneficio económico obtenido con motivo de la infracción (letra c), del artículo 40 LOSMA)

27. La configuración y el análisis de los escenarios que se describen a continuación, fueron efectuados considerando la situación existente durante la actividad de medición de ruido efectuada con fecha 17 de noviembre de 2023, ya señalada, en donde se registró su máxima excedencia de **15 dB(A)** por sobre la norma en horario nocturno en el receptor N°1-1, siendo el ruido emitido por Cancha Fútbol Balón de Oro – Los Vilos.

A.1. Escenario de cumplimiento

28. Este se determina a partir de los costos asociados a las acciones o medidas de mitigación de ruidos que, de haber sido implementadas de forma oportuna, hubiesen posibilitado el cumplimiento de los límites de presión sonora establecidos en el D.S. N° 38/2011 MMA y, por lo tanto, evitado el incumplimiento. Las medidas identificadas como las más idóneas para haber evitado la excedencia de la norma por parte del establecimiento objeto del presente procedimiento y sus respectivos costos son los siguientes:

Tabla 6. Costos de medidas que hubiesen evitado la infracción en un escenario de cumplimiento<sup>5</sup>

Medida	Costo (sin IVA)		Referencia /Fundamento
	Unidad	Monto	
Cierre con paneles acústicos tipo sandwich de 100 mm de 2,4 metros de altura, con sistema machi hembrado de acero galvanizado en cara exterior, núcleo de lana de roca, y cubiertos con acero perforado en su cara interior.	\$	11.951.680	PdC Rol D-078-2017
<b>Costo total que debió ser incurrido</b>	<b>\$</b>	<b>11.951.680</b>	

29. En relación a las medidas y costos señalados anteriormente cabe indicar que se determinaron las medidas de naturaleza mitigatoria de ruido más recurrentes e idóneas para implementar en la fuente de ruidos, considerando que la caracterización de las emisiones corresponde a gritos de actividades deportivas y golpes de balones contra rejas en las canchas de la UF. .

30. Por lo anterior, se utilizó la acción implementada en el proceso sancionatorio ROL D-078-2017, la cual da cuenta de la naturaleza mitigatoria e idoneidad de esta medida en su aplicación a ruido proveniente de actividades deportivas, tales como las identificadas en el presente caso. La medida considera la implementación de pantalla acústica en el perímetro<sup>6</sup> de las canchas colindantes al receptor sensible.

<sup>5</sup> En el caso de costos en UF, su expresión en pesos se efectúa en base al valor promedio de la UF del mes en que el costo debió ser incurrido.

<sup>6</sup> Obtenido a través de la fotointerpretación de una distancia lineal de 65 metros del perímetro de la cancha colindante al receptor sensible, considerando un valor de \$183.872 por metro lineal de pantalla acústica, obtenido del PDC Rol D-078-2017



31. Bajo un supuesto conservador, se considera que los costos de las medidas de mitigación debieron haber sido incurridos, al menos, de forma previa a la fecha de fiscalización ambiental en la cual se constató la excedencia de la norma, el día 17 de noviembre de 2023.

A.2. Escenario de Incumplimiento

32. Este se determina a partir de los costos que han sido incurridos por motivo de la infracción –en este caso, los costos asociados a medidas de mitigación de ruidos u otros costos incurridos por motivo de la excedencia de la norma–, y las respectivas fechas o periodos en que estos fueron incurridos.

33. De acuerdo a los antecedentes disponibles en el procedimiento, el titular no ha acreditado la implementación de medidas de naturaleza mitigatoria o haber incurrido en algún costo con ocasión de la infracción.

34. Respecto de costos asociados a la implementación de medidas que no han sido ejecutadas a la fecha del presente acto –determinados como la diferencia entre los costos que debió incurrir en un escenario de cumplimiento y los costos efectivamente incurridos–, bajo un supuesto conservador para efectos de la modelación, se considera que estos son incurridos en la fecha estimada de pago de multa, configurando un beneficio económico por el retraso de estos costos hasta dicha fecha.

A.3. Determinación del beneficio económico

35. En la siguiente tabla se resume el origen del beneficio económico, que resulta de la comparación de los escenarios de cumplimiento e incumplimiento, así como también el resultado de la aplicación del método de estimación de beneficio económico utilizado por esta Superintendencia. Para efectos de la estimación, se consideró una fecha de pago de multa al 24 de julio de 2025 y una tasa de descuento de 9,8%, estimada en base a información de referencia del rubro de club deportivo. Los valores en UTA se encuentran expresados al valor de la UTA del mes de junio de 2025.

Tabla 7. Resumen de la ponderación de Beneficio Económico

Costo que origina el beneficio	Costos retrasado		Beneficio económico (UTA)
	\$	UTA	
Costos retrasados por la implementación de medidas por motivo de la infracción, de forma posterior a la constatación de esta.	11.951.680	14,8	1,8

36. Por lo tanto, **la presente circunstancia será considerada en la determinación de la sanción específica aplicable a la infracción.**



## B. Componente de Afectación

### B.1. Valor de Seriedad

#### B.1.1 *La importancia del daño causado o del peligro ocasionado (letra a), del artículo 40 LOSMA)*

37. La letra a) del artículo 40 de la LOSMA se vincula a los efectos ocasionados por la infracción cometida, estableciendo dos hipótesis de procedencia: la ocurrencia de un daño o de un peligro atribuible a una o más infracciones cometidas por el infractor.

38. Es importante destacar que el concepto de daño al que alude la letra a) del artículo 40 de la LOSMA, es más amplio que el concepto de daño ambiental del artículo 2 letra e) de la Ley N° 19.300, referido también en los numerales 1 letra a) y 2 letra a) del artículo 36 de la LOSMA. De esta forma, su ponderación procederá siempre que se genere un menoscabo o afectación que sea atribuible a la infracción cometida, se trate o no de un daño ambiental. En consecuencia, se puede determinar la existencia de un daño frente a la constatación de afectación a la salud de las personas y/o menoscabo al medio ambiente, sean o no significativos los efectos ocasionados.

39. En el presente caso, no existen antecedentes que permitan confirmar la generación de un daño producto de la infracción, al no haberse constatado una pérdida, disminución, detrimento o menoscabo al medio ambiente o uno o más de sus componentes, ni afectación a la salud de las personas que sea consecuencia directa de la infracción constatada. Por lo tanto, el daño no está acreditado en el presente procedimiento sancionatorio.

40. En cuanto al concepto de peligro, los tribunales ambientales han indicado que “[d]e acuerdo al texto de la letra a) del artículo 40, existen dos hipótesis diversas que permiten configurarla. La primera de ellas, es de resultado, que exige la concurrencia de un daño; mientras que la segunda, es una hipótesis de peligro concreto, de ahí que el precepto hable de “peligro ocasionado”, es decir, requiere que se haya presentado un riesgo de lesión, más no la producción de la misma.”<sup>7</sup>. Vale decir, la distinción que realizan los tribunales entre el daño y el peligro indicados en la letra a) del artículo 40 de la LOSMA, se refiere a que en la primera hipótesis -daño- la afectación debe haberse producido, mientras que en la segunda hipótesis -peligro ocasionado- basta con que exista la posibilidad de una afectación, es decir, un riesgo. Debido a lo anterior, para determinar el peligro ocasionado, se debe determinar si existió o no un riesgo de afectación.

41. Conforme a lo ya indicado, el Servicio de Evaluación Ambiental (en adelante, “SEA”) definió el concepto de riesgo como la “*probabilidad de ocurrencia del efecto adverso sobre el receptor*”<sup>8</sup>. En este sentido, el mismo organismo indica que,

<sup>7</sup> Iltr. Segundo Tribunal Ambiental, sentencia en causa Rol R-128-2016, de fecha 31 de marzo de 2017 [caso MOP – Embalse Ancoa]

<sup>8</sup> Servicio de Evaluación Ambiental. 2012. “Guía de evaluación de impacto ambiental, riesgo para la salud de la población”. pág. 19. Disponible en línea:  
[http://www.sea.gob.cl/sites/default/files/migration\\_files/20121109\\_GUIA\\_RIESGO\\_A\\_LA\\_SALUD.pdf](http://www.sea.gob.cl/sites/default/files/migration_files/20121109_GUIA_RIESGO_A_LA_SALUD.pdf)



para evaluar la existencia de un riesgo, se deben analizar dos requisitos: a) si existe un peligro<sup>9</sup> y b) si se configura una ruta de exposición que ponga en contacto dicho peligro con un receptor sensible<sup>10</sup>, sea esta completa o potencial<sup>11</sup>. El SEA ha definido el peligro como *“capacidad intrínseca de una sustancia, agente, objeto o situación de causar un efecto adverso sobre un receptor”*<sup>12</sup>. Conforme a lo anterior, para determinar si existe un riesgo, a continuación, se evaluará si en el presente procedimiento los antecedentes permiten concluir que existió un peligro, y luego si existió una ruta de exposición a dicho peligro.

42. En relación al primer requisito relativo a la existencia de un peligro, entendido como capacidad intrínseca de una sustancia, agente, objeto o situación de causar un efecto adverso sobre un receptor, el conocimiento científicamente afianzado ha señalado que los efectos adversos del ruido sobre la salud de las personas, reconocidos por la Organización Mundial de la Salud<sup>13</sup> y otros organismos como la Agencia de Protección Ambiental de EEUU, y el Programa Internacional de Seguridad Química (IPCA), son: efectos cardiovasculares, respuestas hormonales (hormonas de estrés) y sus posibles consecuencias sobre el metabolismo humano y sistema inmune, rendimiento en el trabajo y la escuela, molestia, interferencia en el comportamiento social (agresividad, protestas y sensación de desamparo), interferencia con la comunicación oral, efectos sobre fetos y recién nacidos y efectos sobre la salud mental<sup>14</sup>.

43. Ahora bien, respecto al peligro específico del ruido nocturno, se puede señalar que existe evidencia suficiente de sus efectos inmediatos sobre el sueño y calidad de vida y bienestar. Respecto a la calidad del sueño, el ruido nocturno, genera efectos como: despertares nocturnos o demasiado temprano, prolongación del período del comienzo del sueño, dificultad para quedarse dormido, fragmentación del sueño, reducción del período del sueño e incremento de la movilidad media durante el sueño. Respecto a la calidad de vida y bienestar, existe evidencia para efectos como molestias durante el sueño y uso de somníferos y sedantes. También, el ruido nocturno puede afectar condiciones médicas, provocando insomnio (diagnosticado por un profesional médico). Además de efectos directos en el sueño, el ruido durante el sueño provoca: incremento de la presión arterial, de la tasa cardíaca y de la amplitud del pulso, vasoconstricción, cambios en la respiración, arritmias cardíacas, incremento del movimiento corporal y procesos de excitación de los sistemas nervioso central y vegetativo<sup>15</sup>.

44. Asimismo, la exposición al ruido tiene un impacto negativo en la calidad de vida de las personas por cuanto incide en la generación de efectos

<sup>9</sup> En este punto, debe indicarse que el concepto de “peligro” desarrollado por el SEA se diferencia del concepto desarrollado por los tribunales ambientales de “peligro ocasionado” contenido en la letra a) del artículo 40 de la LOSMA.

<sup>10</sup> Servicio de Evaluación Ambiental. 2012. “Guía de evaluación de impacto ambiental, riesgo para la salud de la población”. pág. 19. Disponible en línea:

[http://www.sea.gob.cl/sites/default/files/migration\\_files/20121109\\_GUIA\\_RIESGO\\_A\\_LA\\_SALUD.pdf](http://www.sea.gob.cl/sites/default/files/migration_files/20121109_GUIA_RIESGO_A_LA_SALUD.pdf)

<sup>11</sup> Véase Servicio de Evaluación Ambiental. 2012. “Guía de evaluación de impacto ambiental, riesgo para la salud de la población”. Al respecto, una ruta de exposición completa, es la que se configura cuando se presentan todos los elementos enlistados en la página 39 del documento, y una ruta de exposición potencial es aquella a la que le falta uno o más de los elementos indicados, pero respecto de la cual existe información disponible que indica que la exposición es probable.

<sup>12</sup> Ídem.

<sup>13</sup> World Health Organization Regional Office for Europe. Night Noise Guidelines for Europe (2009). WHO Regional Office for Europe Publications. Disponible online en: <http://www.euro.who.int/en/health-topics/environment-and-health/noise/publications/2009/night-noise-guidelines-for-europe>.

<sup>14</sup> Guía OSMAN Andalucía. Ruido y Salud (2010), página 19.

<sup>15</sup> Ibíd., páginas 22-27.



emocionales negativos, tales como irritabilidad, ansiedad, depresión, problemas de concentración, agitación y cansancio, siendo mayor el efecto cuanto más prolongada sea la exposición al ruido<sup>16</sup>.

45. Conforme a lo indicado en los considerandos anteriores, el ruido es un agente con la capacidad intrínseca de causar un efecto adverso sobre un receptor, por lo que se configura el primer requisito del riesgo, o sea, el peligro del ruido.

46. Por otra parte, es posible afirmar que la infracción generó un riesgo a la salud de la población, puesto que, en el presente caso, se verificaron los elementos para configurar una ruta de exposición completa<sup>17</sup>. Lo anterior, debido a que existe una fuente de ruido identificada, se identifica al menos un receptor cierto<sup>18</sup> y un punto de exposición (receptor identificado en la ficha de medición de ruidos como Receptor N°1-1, de la actividad de fiscalización realizada en el domicilio del receptor) y un medio de desplazamiento, que en este caso es el aire, y las paredes que transfieren las vibraciones. En otras palabras, se puede afirmar que, al constatar la existencia de personas expuestas al peligro ocasionado por el nivel de presión sonora emitida por la fuente, cuyo valor registrado excedió los niveles permitidos por la norma, se configura una ruta de exposición completa y, por tanto, se configura, a su vez, un riesgo.

47. Una vez determinada la existencia de un riesgo, corresponde ponderar su importancia. La importancia alude al rango de magnitud, entidad o extensión de los efectos generados por la infracción, o infracciones, atribuidas al infractor. Esta ponderación permitirá que este elemento sea incorporado en la determinación de la respuesta sancionatoria que realiza la SMA.

48. Al respecto, es preciso considerar que los niveles permitidos de presión sonora establecidos por medio del D.S. N° 38/2011 MMA fueron definidos con el objetivo de proteger la salud de las personas, en base a estudios que se refieren a los límites tolerables respecto del riesgo a la salud que el ruido puede generar. Por tanto, es posible afirmar razonablemente que a mayor nivel de presión sonora por sobre el límite normativo, mayor es la probabilidad de ocurrencia de efectos negativos sobre el receptor, es decir, mayor es el riesgo ocasionado.

49. En este sentido, la emisión de un nivel de presión sonora de 65 dB(A), en horario nocturno, que conllevó una superación respecto del límite normativo de 15 dB(A), corresponde a un aumento en un factor multiplicativo de 31,6 en la energía del sonido<sup>19</sup> aproximadamente, respecto a aquella permitida para el nivel de ruido tolerado por la

<sup>16</sup> *Ibíd.*

<sup>17</sup> La ruta de exposición completa se configura cuando todos los siguientes elementos están presentes: Una fuente contaminante, por ejemplo, una chimenea o derrame de combustible; un mecanismo de salida o liberación del contaminante; medios para que se desplace el contaminante, como las aguas subterráneas, el suelo y el subsuelo, el agua superficial, la atmósfera, los sedimentos y la biota, y mecanismos de transporte; un punto de exposición o un lugar específico en el que la población puede entrar en contacto con el contaminante; una vía de exposición por medio de la que los contaminantes se introducen o entran en contacto con el cuerpo (para contaminantes químicos, las vías de exposición son inhalación [p. ej., gases y partículas en suspensión], ingesta [p. ej., suelo, polvo, agua, alimentos] y contacto dérmico [p. ej., suelo, baño en agua]); y una población receptora que esté expuesta o potencialmente expuesta a los contaminantes.

<sup>18</sup> SEA, 2012. Guía de Evaluación de impacto ambiental riesgo para la salud de la población en el SEIA. Concepto de riesgo en el artículo 11 de la Ley N°19.300, página N°20.

<sup>19</sup> Canadian Centre for Occupational Health and Safety. Disponible en línea en: [https://www.ccohs.ca/oshanswers/phys\\_agents/noise\\_basic.html](https://www.ccohs.ca/oshanswers/phys_agents/noise_basic.html)



norma. Lo anterior da cuenta de la magnitud de la contaminación acústica generada por la actividad del titular.

50. Como ya fue señalado, otro elemento que incide en la magnitud del riesgo es el tiempo de exposición al ruido por parte del receptor. Al respecto, según los casos que esta Superintendencia ha tramitado en sus años de funcionamiento, le permiten inferir que los dispositivos emisores de ruido tienen un funcionamiento periódico, puntual o continuo<sup>20</sup>. De esta forma, en base a la información contenida en las denuncias, se ha determinado para este caso una frecuencia de funcionamiento periódica en relación con la exposición al ruido en donde, acorde a la constatación de la superación, esta exposición sólo superaría el límite normativo durante el horario nocturno<sup>21</sup> proyectadas a un año de funcionamiento de la unidad fiscalizable.

51. Por otra parte, en relación con el riesgo, en el marco de este procedimiento sancionatorio fue incorporado: (i) comprobante de atención médica de fecha 11 de septiembre de 2021; (ii) un certificado médico de fecha 11 de agosto de 2023, emitido por el médico cirujano Mathias Olivares Torres, cédula de identidad N°16.893.320-7, que da cuenta de un receptor sensible diagnosticado con un trastorno de ansiedad generalizada y síndrome desadaptativo reactivo; y, (iii) un certificado de atención psicológica, de fecha 11 de marzo de 2025, emitido por la psicóloga Romina Vergara Soto, cédula de identidad N°13.633.911-7, con ocasión del tratamiento de crisis de ansiedad. En base a lo anterior, se considerará en la ponderación de este apartado, **la particular vulnerabilidad del receptor**.

52. Conforme a lo expuesto, es posible sostener que la superación de los niveles de presión sonora, sumado a la frecuencia de funcionamiento y por ende la exposición al ruido constatada durante el procedimiento sancionatorio, permite inferir que **efectivamente se ha acreditado un riesgo a la salud de carácter medio, y, por lo tanto, será considerado en esos términos en la determinación de la sanción específica**.

*B.1.2 El número de personas cuya salud pudo afectarse por la infracción (letra b), del artículo 40 LOSMA)*

53. Mientras en la letra a) se pondera la importancia del peligro concreto –riesgo– ocasionado por la infracción, esta circunstancia introduce un criterio numérico de ponderación, que recae exclusivamente sobre la cantidad de personas que podrían haber sido afectadas en base al riesgo que se haya determinado en función de la ponderación de la letra a). Si bien los antecedentes acompañados en el presente procedimiento han permitido constatar la existencia de peligro para la salud de las personas, esta circunstancia del artículo 40 de la LOSMA no requiere que se produzca un daño o afectación, sino solamente la posibilidad de afectación asociada a un riesgo a la salud sea este significativo o no.

<sup>20</sup> Por **funcionamiento puntual** se entiende aquellas actividades que se efectúan una vez o más, pero que no se realizan con periodicidad, estimándose que estas son menores a 168 horas de funcionamiento al año. Por **funcionamiento periódico**, se entenderá aquellas actividades que se realizan en intervalos regulares de tiempo o con cierta frecuencia, descartando una frecuencia de funcionamiento puntual o continua, las horas de funcionamiento anual varían entre 168 y 7280 horas. Finalmente, por **funcionamiento continuo**, se refiere a aquellos equipos, maquinarias, entre otros, que funcionan todo el tiempo y su frecuencia de funcionamiento anual se encuentra dentro de un rango mayor a 7280 horas.

<sup>21</sup> Por tanto, no será ponderado el funcionamiento diurno en la presente circunstancia.





54. El razonamiento expuesto en el párrafo precedente ha sido corroborado por la Excelentísima Corte Suprema, en sentencia de fecha 04 de junio de 2015, dictada en autos caratulados “Sociedad Eléctrica Santiago S.A contra Superintendencia del Medio Ambiente”, Rol N° 25931-2014, disponiendo: *“a juicio de estos sentenciadores, no requiere probar que se haya afectado la salud de las personas, sino que debe establecerse la posibilidad de la afectación, cuestión que la SMA realizó en monitoreos nocturnos en que quedó establecido la superación de los niveles establecidos en el Decreto Supremo N° 146 del año 1997”*.

55. Con el objeto de determinar el número de eventuales afectados por los ruidos emitidos desde la fuente emisora, se procedió a evaluar el número de habitantes que se ven potencialmente afectados debido a las emisiones de dicha fuente. Para lo anterior se procedió, en primera instancia, a establecer un Área de Influencia (en adelante, “AI”) de la fuente de ruido, considerando que ésta se encuentra en una Zona III.

56. Para determinar el AI, se consideró el hecho que la propagación de la energía sonora se manifiesta en forma esférica, así como su correspondiente atenuación con la distancia, la que indica que al doblarse la distancia se disminuye 6 dB(A) la presión sonora. Para lo anterior, se utilizó la expresión que determina que la amplitud del nivel de presión del sonido emitido desde una fuente puntual es, en cada punto, inversamente proporcional a la distancia de la fuente.

57. Del mismo, modo considerando que también existen fenómenos físicos que afectarían la propagación del sonido, atenuándola como por ejemplo, la divergencia geométrica, la reflexión y la difracción en obstáculos sólidos, y la refracción y la formación de sombras por los gradientes de viento y temperatura; debido principalmente a que las condiciones del medio de propagación del sonido no son ni homogéneas ni estables; y dado el conocimiento empírico adquirido por esta SMA en sus años de funcionamiento, a través de cientos de casos analizados de infracciones al D.S. N° 38/2011 MMA, le han permitido actualizar su estimación del AI, incorporando un factor de atenuación ( $Fa_{(\Delta L)}$ ) del radio del AI orientado a aumentar la representatividad del número de personas afectadas en función de las denuncias presentadas ante esta Superintendencia. En base a lo anterior, la fórmula actualizada a utilizar, para la determinación del número de personas, corresponde a:

$$L_p = L_x - 20 \log_{10} \frac{r}{r_x} - Fa_{(\Delta L)} \text{ db}^{22}$$

Donde,

$L_x$  : Nivel de presión sonora medido.

$r_x$  : Distancia entre fuente emisora y receptor donde se constata excedencia.

$L_p$  : Nivel de presión sonora en cumplimiento de la normativa.

$r$  : Distancia entre fuente emisora y punto en que se daría cumplimiento a la normativa (radio del AI).

$Fa$  : Factor de atenuación.

<sup>22</sup> Fórmula de elaboración propia, basada en la “Atenuación del ruido con la distancia”. Harris, Cyril, Manual para el control de ruido Instituto de estudios de administración local, Madrid, 1977. Página 74.



$\Delta L$  : Diferencia entre Nivel de Presión Sonora medido y Nivel de Presión Sonora en cumplimiento normativo.

58. En base a lo anterior, considerando el máximo registro obtenido desde el receptor sensible el día 17 de noviembre de 2023, que corresponde a 65 dB(A), generando una excedencia de 15 dB(A), y la distancia lineal que existe entre la fuente de ruido y el receptor en donde se constató excedencia de la normativa, se obtuvo un radio del AI aproximado de 167 metros desde la fuente emisora.

59. En segundo término, se procedió entonces a interceptar dicha AI con la información de la cobertura georreferenciada de las manzanas censales<sup>23</sup> del Censo 2017<sup>24</sup>, para la comuna de Los Vilos, en la región de Coquimbo, con lo cual se obtuvo el número total de personas existentes en cada una de las intersecciones entre las manzanas censales y el AI, bajo el supuesto que la distribución de la población determinada para cada manzana censal es homogénea, tal como se presenta en la siguiente imagen:

**Imagen 1. Intersección manzanas censales y AI**

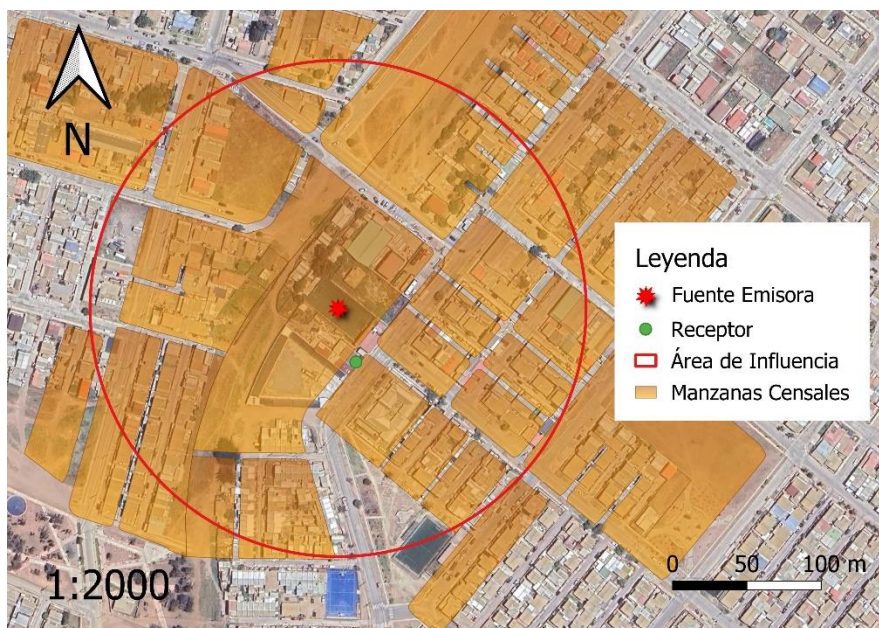

**Fuente:** Elaboración propia en base a software QGIS 3.36.0 e información georreferenciada del Censo 2017.

60. A continuación, se presenta la información correspondiente a cada manzana censal del AI definida, indicando: ID correspondiente por manzana censal, ID definido para el presente procedimiento sancionatorio (ID PS), sus respectivas áreas totales y número de personas en cada manzana. Asimismo, se indica la cantidad estimada de personas que pudieron ser afectadas, determinada a partir de proporción del AI sobre el área total, bajo el supuesto que la distribución de la población determinada para cada manzana censal es homogénea.

<sup>23</sup> Manzana censal: unidad geográfica básica con fines estadísticos que conforman zonas censales en áreas urbanas. Contiene un grupo de viviendas contiguas o separadas, edificios, establecimientos y/o predios, delimitados por rasgos geográficos, culturales y naturales.

<sup>24</sup> <http://www.censo2017.cl/servicio-de-mapas/>





Tabla 8. Distribución de la Población Correspondiente a Manzanas Censales

IDPS	ID Manzana Censo	N° de Personas	Área aprox.(m²)	A. Afectada aprox. (m²)	% de Afectación aprox.	Afectados aprox.
M1	4203011001521	20	2793	88	3	1
M2	4203011002063	28	2744	587	21	6
M3	4203011002067	44	10248	321	3	1
M4	4203011002069	31	5070	3331	66	20
M5	4203011002070	64	4134	1891	46	29
M6	4203011002511	18	6453	5916	92	17
M7	4203011002512	38	8637	8637	100	38
M8	4203011002901	125	127621	3823	3	4
M9	4203011003001	22	2760	2760	100	22
M10	4203011003002	16	1650	1650	100	16
M11	4203011003003	18	1879	1879	100	18
M12	4203011003004	24	1864	1864	100	24
M13	4203011003005	18	1612	1611	100	18
M14	4203011003006	21	2785	2043	73	15
M16	4203011003019	86	3354	41	1	1
M17	4203011003020	57	1738	1719	99	56
M18	4203011003021	44	1765	1765	100	44
M19	4203011003023	33	13221	13221	100	33
M20	4203011003024	36	2121	1323	62	22
M21	4203011003025	81	3701	3303	89	72
M22	4203011003901	21	8896	3028	34	7
M23	4203011004009	89	7004	2085	30	26
M24	4203011004010	85	6833	204	3	3
M25	4203011004500	425	22893	5811	25	108

Fuente: Elaboración propia a partir de información de Censo 2017.

61. En consecuencia, de acuerdo con lo presentado en la tabla anterior, el número de personas que se estimó como potencialmente afectadas por la fuente emisora, que habitan en el buffer identificado como AI, es de **601 personas**.

62. Por lo tanto, **la presente circunstancia será considerada en la determinación de la sanción específica aplicable a la infracción**.

B.1.3 La importancia de la vulneración al sistema jurídico de protección ambiental (letra i), del artículo 40 LOSMA)

63. La importancia de la vulneración al sistema jurídico de protección ambiental es una circunstancia que permite valorar la relevancia que un determinado incumplimiento ha significado para el sistema regulatorio ambiental, más allá de los efectos propios que la infracción ha podido generar. La valoración de esta circunstancia permite que la sanción cumpla adecuadamente su fin preventivo, y que se adecúe al principio de proporcionalidad entre la infracción y la sanción.



64. Cada infracción cometida afecta la efectividad del sistema jurídico de protección ambiental, pero esta consecuencia negativa no tendrá siempre la misma seriedad, sino que dependerá de la norma específica que se ha incumplido, así como la manera en que ha sido incumplida. Al ponderar la importancia de la vulneración al sistema jurídico de protección ambiental se debe considerar aspectos como: el tipo de norma infringida, su rol dentro del esquema regulatorio ambiental, su objetivo ambiental y las características propias del incumplimiento que se ha cometido a la norma.

65. Dado que se trata de una circunstancia que se refiere a la importancia de la norma infringida y las características de su incumplimiento, concurre necesariamente en todos los casos en los cuales la infracción es configurada. Esto se diferencia de las circunstancias que se relacionan con los efectos de la infracción, las que pueden concurrir o no dependiendo de las características del caso.

66. En el presente caso la infracción cometida implica la vulneración de la norma de emisión de ruidos, establecida mediante el D.S. N° 38/2011 MMA, la cual, de acuerdo con su artículo primero, tiene por objetivo *“proteger la salud de la comunidad mediante el establecimiento de niveles máximos de emisión de ruido generados por las fuentes emisoras de ruido que esta norma regula”*. Los niveles máximos de emisión de ruidos se establecen en términos del nivel de presión sonora corregido, medidos en el receptor sensible. Estos límites son diferenciados de acuerdo con la localización del receptor, según la clasificación por zonas establecida en la norma, así como por el horario en que la emisión se constata, distinguiendo horario diurno y nocturno.

67. La relevancia de este instrumento para el sistema regulatorio ambiental chileno radica en que la emisión de niveles de presión sonora por sobre los límites establecidos en la norma vulnera el objetivo de protección a la salud de la población, de los riesgos propios de la contaminación acústica, encontrándose en todos los casos un receptor expuesto al ruido generado, ocasionándose un riesgo a la salud y potencialmente un detrimento en la calidad de vida de las personas expuestas. Cabe agregar, asimismo, que esta corresponde a la única norma que regula de forma general y a nivel nacional los niveles de ruido a los cuales se expone la comunidad, aplicándose a un gran número de actividades productivas, comerciales, de esparcimiento y de servicios, faenas constructivas y elementos de infraestructura, que generan emisiones de ruido.

68. En el mismo sentido, solo fue posible constatar por medio del instrumental y metodologías establecidas en la norma de emisión, **una ocasión** de incumplimiento de la normativa –imputado en la formulación de cargos–, cuya importancia se ve determinada por la magnitud de excedencia de **quince decibeles** por sobre el límite establecido en la norma en horario nocturno en Zona III, constatado con fecha 17 de noviembre de 2023. No obstante, dado que la vulneración a la norma de ruidos se encuentra necesariamente asociada a la generación de un riesgo a la salud de las personas, la magnitud de la excedencia en términos de su consideración en el valor de seriedad de la infracción ha sido ponderada en el marco de la letra a) del artículo 40 de la LOSMA.



## VIII. PROPUESTA DE SANCIÓN O ABSOLUCIÓN

69. En virtud del análisis realizado en el presente Dictamen, y en cumplimiento del artículo 53 de la LOSMA, se propondrá la siguiente sanción que a juicio de este Fiscal Instructor corresponde aplicar a María Soledad Silva Talamilla.

70. Se propone una multa de tres unidades tributarias anuales (**3 UTA**) respecto al hecho infraccional consistente en la excedencia de 15 dB(A), registrado con fecha 17 de noviembre de 2023, en horario nocturno, en condición externa, medido en un receptor sensible ubicado en Zona III, que generó el incumplimiento del D.S. N° 38/2011 MMA.

**Carlos Jara Donoso**  
**Fiscal Instructor – División de Sanción y Cumplimiento**  
**Superintendencia del Medio Ambiente**

**MPCV/IBR**  
**Rol D-216-2024**

