

DGP

**DICTAMEN DEL PROCEDIMIENTO ADMINISTRATIVO
SANCIONATORIO ROL D-254-2024, SEGUIDO EN
CONTRA DE ZIPPEL IRACABAL SPA., TITULAR DE
“CLUB DE PÁDEL HUAYQUIQUE”**

I. MARCO NORMATIVO APLICABLE

Este Fiscal Instructor ha tenido como marco normativo aplicable el artículo 2° de la Ley N° 20.417, que establece la Ley Orgánica de la Superintendencia del Medio Ambiente (en adelante, “LOSMA”); la Ley N° 19.880, que establece las Bases de los Procedimientos Administrativos que rigen los Actos de los Órganos de la Administración del Estado; la Ley N° 19.300 sobre Bases Generales del Medio Ambiente; el Decreto Supremo N° 38, de 11 de noviembre de 2011, del Ministerio de Medio Ambiente, que establece Norma de Emisión de Ruidos Molestos Generados por Fuentes que indica (en adelante, “D.S. N° 38/2011 MMA”); en la Resolución Exenta N°1.338, de 7 de julio de 2025, de la Superintendencia del Medio Ambiente, que fija la organización interna de la Superintendencia del Medio Ambiente; la Resolución Exenta RA 119123/152/2023, de 30 de octubre de 2023, de la Superintendencia del Medio Ambiente, que Nombra Jefatura de División de Sanción y Cumplimiento; la Resolución Exenta N° 491, de 31 de mayo de 2016, de la Superintendencia del Medio Ambiente, que dicta instrucción de carácter general sobre criterios para la homologación de zonas del D.S. N° 38/2011 MMA; la Resolución Exenta N° 85, de 22 de enero de 2018, de la Superintendencia del Medio Ambiente, que Aprueba Bases Metodológicas para la Determinación de Sanciones Ambientales – Actualización (en adelante, “Bases Metodológicas”); la Resolución Exenta N° 1270, de 3 de septiembre de 2019, de la Superintendencia del Medioambiente; y, la Resolución N° 36, de 19 de diciembre de 2024, de la Contraloría General de la República, que Fija Normas sobre Exención del Trámite de Toma de Razón.

**II. IDENTIFICACIÓN DEL SUJETO INFRACTOR Y DE
LA UNIDAD FISCALIZABLE**

0. El presente procedimiento administrativo sancionatorio, Rol D-254-2024, fue iniciado en contra de **ZIPPEL IRACABAL SPA.** (en adelante, “titular” o “empresa”), Rol Único Tributario N°77.460.338-7, titular del establecimiento denominado “**CLUB DE PÁDEL HUAYQUIQUE**” (en adelante, “establecimiento”, “unidad fiscalizable” o “UF”), ubicado en calle Vía 6, Enrique Brenner, sector Bajo Molle, comuna de Iquique, Región de Tarapacá.

III. ANTECEDENTES DE LA PRE-INSTRUCCIÓN

1. Esta Superintendencia del Medio Ambiente (en adelante, “SMA”) recibió la denuncia singularizada en la **Tabla 1**, donde se indicó que se estarían generando ruidos molestos producto de las actividades desarrolladas por la titular. Específicamente, se denuncia la generación de ruido molestos provenientes del uso de sistemas de amplificación para música envasada, gritos, y golpes de pelota con paletas.



Tabla 1. Denuncia recepcionada

N°	ID denuncia	Fecha de recepción	Nombre denunciante	Dirección
1	125-I-2023	11-08-2023	Giovanni San Martín Valenzuela	[Redacted]

2. Con fecha 05 de septiembre de 2023, la División de Fiscalización derivó a la División de Sanción y Cumplimiento (en adelante, “DSC”), ambos de la SMA, el expediente de fiscalización ambiental **DFZ-2023-2485-I-NE**, que contiene el acta de inspección ambiental de fecha 24 de agosto de 2023¹, la Ficha de Evaluación de Niveles de Ruido y el informe técnico de inspección ambiental, con sus respectivos anexos. Conforme se indica en el Informe, un funcionario de esta Superintendencia se constituyó en el domicilio del denunciante individualizado en la Tabla 1, a fin de efectuar la respectiva actividad de fiscalización ambiental.

3. Según indica la Ficha de Evaluación de Niveles de Ruido, se consignó un incumplimiento a la norma de emisión, contenida en el D.S. N° 38/2011 MMA. En efecto, la medición realizada desde el Receptor N°1-1, con fecha 24 de agosto de 2023, en condición externa, durante horario nocturno, registró una excedencia de **14 dB(A)**. El resultado de dicha medición de ruido se resume en la siguiente tabla:

Tabla 2. Evaluación de medición de ruido

Fecha de la medición	Receptor	Horario de medición	Condición	NPC dB(A)	Ruido de Fondo dB(A)	Zona DS N°38/11	Límite [dB(A)]	Excedencia [dB(A)]	Estado
24 de agosto de 2023	Receptor N° 1-1	Nocturno	Externa	59	No afecta	II	45	14	Supera

4. Cabe dar cuenta de que, con ocasión de la fiscalización efectuada, se requirió de información al titular, respecto de las medidas a implementar para reducir sus emisiones de ruido. Dicho requerimiento fue efectuado mediante el acta de fiscalización ambiental de fecha 24 de agosto de 2023 y notificada personalmente con fecha 29 de agosto de 2023.

5. Dando cumplimiento al requerimiento, el titular remitió, con fecha 31 de agosto de 2023, carta conductora a esta Superintendencia, entregando información relativa a su titularidad, horarios y acciones a implementar.

6. En razón de lo anterior, con fecha 25 de octubre de 2024, la Jefatura de DSC nombró a María Fernanda Urrutia Helbig como Fiscal Instructor titular del presente procedimiento administrativo sancionatorio, y a Carlos Felipe Venegas Quintriqueo como Fiscal Instructor suplente, con la finalidad de investigar los hechos constatados en el informe de fiscalización singularizado; y asimismo, formular cargos o adoptar todas las medidas que considere necesarias para resguardar el medio ambiente, si a su juicio, existiere mérito suficiente para ello.

¹ Copia del acta de inspección ambiental fue notificada personalmente con fecha 29 de agosto de 2023.



IV. INSTRUCCIÓN DEL PROCEDIMIENTO SANCIONATORIO

7. Con fecha 29 de octubre de 2024, mediante **Resolución Exenta N° 1 / Rol D-254-2024**, esta Superintendencia formuló cargos en contra de ZIPPEL IRACABAL SPA. Dicha resolución fue notificada de manera personal a través de un funcionario de esta Superintendencia, quien se constituyó, con fecha 30 de octubre de 2024, en la dirección de la Unidad Fiscalizable y realizó entrega de copia fiel de la resolución. Por su parte, con misma fecha y mediante correo electrónico, se notificó dicha resolución al denunciante interesado, según consta en registro publicado en expediente electrónico del procedimiento sancionatorio.

8. El cargo formulado consistió en el siguiente:

Tabla 3. Formulación de cargos

N°	Hecho que se estima constitutivo de infracción	Norma que se considera infringida	Clasificación				
1	La obtención, con fecha 24 de agosto de 2023, de un Nivel de Presión Sonora Corregido (NPC) de 59 dB(A), medición efectuada en horario nocturno, en condición externa y en un receptor sensible ubicado en Zona II.	D.S. N° 38/2011 MMA, Título IV, artículo 7: <i>“Los niveles de presión sonora corregidos que se obtengan de la emisión de una fuente emisora de ruido, medidos en el lugar donde se encuentre el receptor, no podrán exceder los valores de la Tabla N°1”:</i> <i>Extracto Tabla N° 1. Art. 7° D.S. N° 38/2011</i> <table border="1"><thead><tr><th>Zona</th><th>De 21 a 7 horas [dB(A)]</th></tr></thead><tbody><tr><td>II</td><td>45</td></tr></tbody></table>	Zona	De 21 a 7 horas [dB(A)]	II	45	Leve, conforme al artículo 36, número 3, de la LOSMA. Amonestación por escrito o multa de una hasta 1.000 UTA, conforme al artículo 39, letra c), de la LOSMA.
Zona	De 21 a 7 horas [dB(A)]						
II	45						

9. Cabe hacer presente que, adicionalmente, mediante la Res. Ex. N° 1 / Rol D-254-2024, se requirió de información a ZIPPEL IRACABAL SPA., con el objeto de contar con mayores antecedentes sobre el titular de la unidad fiscalizable y el hecho constitutivo de infracción.

10. Por su parte, en conjunto con la Res. Ex. N° 1 / Rol D-254-2024, se acompañó el formulario de solicitud de reunión de asistencia al cumplimiento. Sin embargo, el titular no presentó solicitud alguna para recibir asistencia asociada a la presentación de un programa de cumplimiento.

11. Adicionalmente, el titular, pudiendo hacerlo, no presentó un programa de cumplimiento, dentro de los plazos otorgados por esta Superintendencia para tal efecto.

12. No obstante lo anterior, con fecha 22 de noviembre de 2024, el titular remitió a esta Superintendencia, mediante correo electrónico, una



presentación individualizada como “presentación de descargos”, respondiendo al requerimiento de información contenido en la Res. Ex. 1/ Rol D-254-2024.

13. Por su parte, cabe destacar que, durante la tramitación del presente procedimiento, esta Superintendencia recibió dos nuevas denuncias asociadas a la unidad fiscalizable objeto del procedimiento, ingresadas con fecha 24 y 25 de marzo de 2025, y asignadas respectivamente bajo los ID 69-I-2025 y 71-I-2025.

14. Luego, por razones de gestión interna, mediante el Memorandum D.S.C. N°531/2025, de fecha 07 de julio de 2025, se designó como fiscal Instructor Titular a Diego Bascuñán Torres, manteniéndose la designación del fiscal instructor suplente inicial.

15. Que, tanto la presentación del titular, como las denuncias individualizadas, se tuvieron presentes en el procedimiento mediante Res. Ex. N°2 / Rol D-254-2024, de fecha 21 de julio de 2025.

16. Finalmente, aquellos antecedentes del presente procedimiento administrativo sancionatorio que no se encuentren singularizados en el presente acto, forman parte del expediente Rol D-254-2024 y pueden ser consultados en la plataforma digital del Sistema Nacional de Información de Fiscalización Ambiental (“SNIFA”)².

V. SOBRE LA CONFIGURACIÓN DE LA INFRACCIÓN

A. Naturaleza de la infracción

17. En primer término, cabe indicar que la unidad fiscalizable corresponde a una “Fuente Emisora de Ruidos”, al tratarse de una actividad de esparcimiento, de acuerdo a lo establecido en el artículo 6, números 3 y 13 del D.S. N° 38/2011 MMA. Por lo tanto, se encuentra obligada a dar cumplimiento a los límites máximos permisibles contenidos en esta norma de emisión.

18. Luego, el hecho infraccional que dio lugar al procedimiento sancionatorio, se funda en un hecho objetivo, esto es, el incumplimiento del D.S. N° 38/2011 MMA, conforme fue constatado en la actividad de fiscalización ambiental realizada con fecha 24 de agosto de 2023, y cuyos resultados se consignan en la respectiva acta de inspección.

19. Cabe precisar, que dicho hecho infraccional se identifica con el tipo establecido en la letra h), del artículo 35 de la LOSMA, esto es, el incumplimiento de una norma de emisión, en este caso el D.S. N° 38/2011 MMA.

B. Medios Probatorios

20. Con la finalidad de dar cumplimiento a lo dispuesto en el inciso segundo del artículo 53 de la LOSMA, en el presente procedimiento sancionatorio se ha contado con los medios de prueba que a continuación se mencionan, los que serán ponderados en la configuración, clasificación y circunstancias del artículo 40 de la LOSMA,

² Disponible en la dirección: <https://snifa.sma.gob.cl>.



siguiendo el sistema de valoración de la prueba de la sana crítica, según lo dispone el artículo 51 de la LOSMA.

Tabla 4. Medios de prueba disponibles en el procedimiento sancionatorio

Medio de prueba ³	Origen
a. Acta de inspección	SMA
b. Reporte técnico	SMA
c. Expediente de Denuncia	SMA
d. Carta respuesta requerimiento de información acta de inspección, de fecha 31 de agosto de 2023, en donde se acompaña: (i) Horario de funcionamiento; (ii) descripción de medidas implementadas; (iii) información remitida a vecinos.	ZIPPEL IRACABAL SPA.
e. Presentación Carta Club de Pádel Huayquique, de fecha 22 de noviembre de 2024, en donde se acompaña: (i) copia de la constitución de la sociedad; (ii) Balance general y tributario del año comercial 2023 de la sociedad; (iii) identificación de los equipos que generan ruido, junto con dos fotografías; (iv) Plano con ubicación de los equipos; (v) Horarios de funcionamiento del establecimiento; (vi) Horario de funcionamiento de los equipos; (vii) Listado acciones implementadas.	ZIPPEL IRACABAL SPA.

21. Resulta relevante señalar que, respecto a los hechos constatados por funcionarios de esta Superintendencia, quienes detentan la calidad de ministro de fe, regirá lo dispuesto en el artículo 8 de la LOMSA, es decir, respecto de estos existe una presunción legal.

22. En seguida, se releva que todos los antecedentes mencionados, los cuales tienen por objetivo constatar el incumplimiento de la norma de emisión de ruidos, han sido analizados y validados por la División de Fiscalización de esta Superintendencia, a la luz de la metodología contenida en el D.S. N° 38/2011 MMA.

C. Presentaciones del Titular

23. Con fecha 22 de noviembre de 2024, el titular ingresó a esta Superintendencia un documento individualizado como “presentación de descargos”. Sin embargo, el contenido del mismo dice relación con la entrega de información en respuesta al requerimiento de información realizado en virtud de la Res. Ex. N°1 /Rol D-254-2024, y no al contenido propia de una presentación de descargos, toda vez que no corresponden a alegaciones propias asociadas a la imputación del cargo o alguna circunstancia en particular que quisiera alegarse por el titular fuera del requerimiento efectuado.

24. La información aportada mediante dicho ingreso se tuvo por presentada e incorporada al procedimiento sancionatorio mediante la Res. Ex.

³ Durante el transcurso del actual procedimiento sancionatorio no se verificó por parte del denunciante, identificado en el Tabla N°1, presentación alguna mediante la que se acompañaran antecedentes al procedimiento. Por su parte, respecto del titular únicamente se verificó la presentación de la carta referenciada.



N°2 / Rol D-254-2024, de 21 de julio de 2025, y será abordada más adelante en lo que respecta a las circunstancias del Artículo 40 de la LOSMA, conforme proceda.

D. Conclusión sobre la configuración de la infracción

25. Considerando lo expuesto anteriormente, y teniendo en cuenta los principios de la lógica, las máximas de la experiencia y los conocimientos científicamente afianzados, corresponde señalar que se tiene por probado el hecho que funda la formulación de cargos contenida en la Res. Ex. N°1 / Rol D-254-2024, esto es, “[l]a obtención, con fecha 24 de agosto de 2023, de un Nivel de Presión Sonora Corregido (NPC) de 59 dB(A), medición efectuada en horario nocturno, en condición externa y en un receptor sensible ubicado en Zona II”.

VI. SOBRE LA CLASIFICACIÓN DE LA INFRACCIÓN

26. Habiéndose configurado la infracción, resulta necesario determinar su clasificación, sea leve, grave o gravísima, conforme lo dispone el artículo 36 de la LOSMA.

27. En relación con el cargo formulado, se propuso en la formulación de cargos clasificar dicha infracción como leve⁴, considerando que, de manera preliminar, se estimó que no era posible encuadrarlo en ninguno de los casos establecidos por los numerales 1° y 2° del citado artículo 36 de la LOSMA.

28. Al respecto, es de opinión de este Fiscal Instructor mantener dicha clasificación, debido a que, de los antecedentes aportados al presente procedimiento, no es posible colegir de manera fehaciente que se configure alguna de las causales que permitan clasificar la infracción como gravísima o grave, conforme a lo señalado en el acápite de valor de seriedad de este acto.

29. Por último, es pertinente hacer presente que de conformidad con lo dispuesto en la letra c) del artículo 39 de la LOSMA, las infracciones leves podrán ser objeto de amonestación por escrito o multa de una hasta mil unidades tributarias anuales.

VII. PONDERACIÓN DE LAS CIRCUNSTANCIAS DEL ARTÍCULO 40 DE LA LOSMA

30. La Superintendencia del Medio Ambiente ha desarrollado un conjunto de criterios que deben ser considerados al momento de ponderar la configuración de estas circunstancias a un caso específico, los cuales han sido expuestos en el documento de las Bases Metodológicas. A continuación, se hará un análisis respecto a la concurrencia de las circunstancias contempladas en el artículo 40 de la LOSMA en el presente caso. En dicho análisis deben entenderse incorporados los lineamientos contenidos en las Bases Metodológicas⁵.

⁴ El artículo 36 N° 3, de la LOSMA, dispone que son infracciones leves los hechos, actos u omisiones que contravengan cualquier precepto o medida obligatoria y que no constituyan infracción gravísima o grave.

⁵ Disponible en línea en: <https://portal.sma.gob.cl/index.php/publicaciones/>.





31. A continuación, se expone la ponderación de las circunstancias del artículo 40 LOSMA que corresponde aplicar en el presente caso:



Tabla 5. Ponderación de circunstancias del artículo 40 LOSMA

Circunstancias artículo 40 LOSMA		Ponderación de circunstancias	
Beneficio económico	Beneficio económico obtenido con motivo de la infracción (letra c)	6,2. Se desarrollará en la Sección VII.A del presente acto.	
Componente de afectación	Valor de seriedad	La importancia del daño causado o del peligro ocasionado (letra a)	Riesgo a la salud de carácter medio , se desarrollará en la Sección ¡Error! No se encuentra el origen de la referencia.. del presente acto.
		El número de personas cuya salud pudo afectarse por la infracción (letra b)	3.608 personas. Se desarrollará en la Sección ¡Error! No se encuentra el origen de la referencia.. del presente acto.
		El detrimento o vulneración a un Área Silvestre Protegida del Estado (ASPE) (letra h)	El establecimiento no se ubica ni afecta un ASPE.
		Importancia de la vulneración al sistema jurídico de protección ambiental (letra i)	La infracción generó una vulneración en una ocasión al D.S. N° 38/2011 MMA. Se desarrollará en la Sección VII.B.1.3. el presente acto.
	Factores de Disminución	Cooperación eficaz (letra i)	Concurre , toda vez que titular entregó antecedentes en respuesta a la totalidad de los ordinales (7) contemplados en el resuelvo VIII de la Es. Ex. N°1 / D-254-2024, mediante el cual se requirió de información al titular. Al respecto, titular entregó: (i) copia de la constitución de la sociedad; (ii) Balance general y tributario del año comercial 2023 de la sociedad; (iii) identificación de los equipos que generan ruido, junto con dos fotografías; (iv) Plano con ubicación de los equipos; (v) Horarios de funcionamiento del establecimiento; (vi) Horario de funcionamiento de los equipos; (vii) Listado acciones implementadas. Además, el titular respondió al requerimiento de información contenido en el acta de fiscalización ambiental de fecha 24 de agosto de 2023.
	Irreprochable conducta anterior (letra e)	Concurre , dado que no existen antecedentes para su descarte.	



Circunstancias artículo 40 LOSMA		Ponderación de circunstancias
Factores de Incremento	Medidas correctivas (letra i)	No concurre , pues no se demostró de manera fehaciente y acreditable la aplicación de medidas de mitigación de ruidos ⁶ adoptadas de manera voluntaria por el titular con ocasión de la infracción. Si bien, el titular describió una serie de medidas en su presentación de fecha 22 de noviembre de 2024, dichas acciones no pueden considerarse dentro de este acápite. Lo anterior, toda vez que, parte de ellas corresponderían a medidas de mera gestión, como el cambio de horario en el funcionamiento del establecimiento y la mantención de una buena relación con los vecinos, entre otras; y, otras de carácter material, como el cambio de de parlantes por unos nuevos en el 2024 y cambio de equipo de música, no han sido debidamente acreditadas, sin poder determinar su efectiva ejecución. Al respecto, en cuanto a estas últimas, aún si se comprobara su efectiva ejecución, serían inidóneas para hacerse cargo de las excedencias constatadas e ineficaces.
	Grado de participación (letra d)	Se descarta pues la atribución de responsabilidad de la infracción es a título de autor.
	La intencionalidad en la comisión de la infracción (letra d)	No concurre , en cuanto no existen antecedentes que permitan sostener su aplicación.
	La conducta anterior del infractor (letra e)	No concurre , en cuanto no existen antecedentes que permitan sostener su aplicación.
	Falta de cooperación (letra i)	No concurre , puesto que titular entregó antecedentes en respuesta a los aspectos consultados mediante el resuelvo VIII de la Res. Ex. N° 1 / Rol D-254-2024. Además, respondió al requerimiento de información contenida en el acta de fiscalización de fecha 24 de agosto de 2023.

⁶ Si bien, el titular entregó respuesta al ordinal N°7 del resuelvo VIII de la Res. Ex. N°1 / D-254-2024, en virtud del cual se le requirió de información respecto de la ejecución de medidas correctivas. Cabe precisar que, aquellas descritas versaron sobre el cambio de horario en el funcionamiento del establecimiento y la mantención de una buena relación con los vecinos, entre otras Si bien, del listado de acciones implementadas, se encuentran: cambio de parlantes por unos nuevos en el 2024 y cambio de equipo de música, éstas no fueron debidamente acreditadas en su ejecución ni en su eficacia. De manera complementaria, la empresa ofrece otras acciones correspondientes a medidas de mera gestión, de conformidad a lo descrito en la "*Guía para la presentación de un programa de cumplimiento respecto de infracciones a la norma de emisión de ruidos*", elaborado por la SMA en el año 2019, toda vez que no constituyen medidas materiales de mitigación directa sobre la caracterización de ruido identificada en la formulación de cargos. Por consiguiente, no pueden ser consideradas como medidas eficaces de mitigación de ruido.



Circunstancias artículo 40 LOSMA		Ponderación de circunstancias
	Incumplimiento de MP (letra i)	No aplica, pues no se han ordenado medidas provisionales pre-procedimentales o procedimentales asociadas al presente procedimiento.
Tamaño económico	La capacidad económica del infractor (letra f)	De conformidad a la información entregada por el titular de fecha 22 de noviembre de 2024, asociada a el balance Tributario año comercial 2023, y además en conformidad a la información auto declarada del SII del año tributario 2024 (correspondiente al año comercial 2023), la titular corresponde a la categoría de tamaño económico PEQUEÑA 1 . Por tanto, procede la aplicación de un ajuste para la disminución del componente de afectación de la sanción.
Incumplimiento de PdC	El cumplimiento del programa señalado en la letra r) del artículo 3° (letra g)	No aplica, en atención a que en el presente procedimiento no se ha ejecutado insatisfactoriamente un programa de cumplimiento.



A. El beneficio económico obtenido con motivo de la infracción (letra c), del artículo 40 LOSMA)

32. La configuración y el análisis de los escenarios que se describen a continuación, fueron efectuados considerando la situación existente durante la actividad de medición de ruido efectuada con fecha 24 de agosto de 2023 ya señalada, en donde se registró su máxima excedencia **14 dB(A)** por sobre la norma en horario nocturno en el receptor R1, siendo el ruido emitido por CLUB DE PÁDEL HUAYQUIQUE.

A.1. Escenario de cumplimiento

33. Este se determina a partir de los costos asociados a las acciones o medidas de mitigación de ruidos que, de haber sido implementadas de forma oportuna, hubiesen posibilitado el cumplimiento de los límites de presión sonora establecidos en el D.S. N° 38/2011 MMA y, por lo tanto, evitado el incumplimiento. Las medidas identificadas como las más idóneas para haber evitado la excedencia de la norma por parte del establecimiento objeto del presente procedimiento y sus respectivos costos son los siguientes:

Tabla 6. Costos de medidas que hubiesen evitado la infracción en un escenario de cumplimiento⁷

Medida	Costo (sin IVA)		Referencia /Fundamento
	Unidad	Monto	
Instalación de techumbre sobre terraza, elaborada con base en placas de carbón-yeso (vulcanita) de 16 mm de espesor y material absorbente en su núcleo de 50 mm, sobre soporte de acero.	\$	49.000.668	PdC Rol D-013-2019
Compra, instalación y calibración de limitador acústico LRF05	\$	1.819.328	PdC Rol D-107-2018
Costo total que debió ser incurrido	\$	50.819.996	

34. En relación a las medidas y costos señalados anteriormente cabe indicar que considerando que el nivel de excedencia registrado alcanza 14 dB(A), sumado a que el receptor sensible identificado en la actividad de fiscalización de 24 de agosto de 2023, se ubica en altura⁸, además que el tipo de ruido registrado corresponde a: uso de sistemas de amplificación para música envasada, gritos, golpe de pelota con paletas al interior del recinto⁹, se consideran como idóneas las medidas indicadas en la tabla 6.

35. Al respecto, cabe destacar que se considera la instalación de techumbre sobre el grupo de canchas existentes a la fecha de constatación de la infracción, que corresponden al menos 4, con una superficie aproximada de 905 m²¹⁰, medida que busca mitigar el ruido generado por golpes de pelota con paleta y gritos generados dentro de las

⁷ En el caso de costos en UF, su expresión en pesos se efectúa en base al valor promedio de la UF del mes en que el costo debió ser incurrido.

⁸ Receptor sensible se ubica en departamento de piso 16.

⁹ De acuerdo a lo indicado en AIA SMA de fecha 24 de agosto de 2023.

¹⁰ Las dimensiones de las 4 canchas de pádel se obtienen por medio de medición indirecta, a través de imagen satelital del catálogo del software Google Earth de fecha 11 de marzo de 2024.



canchas, así como también la instalación y calibración de al menos un limitador acústico, que controle la emisión generada por uso de sistemas de amplificación para música envasada.

36. Bajo un supuesto conservador, se considera que los costos de las medidas de mitigación debieron haber sido incurridos, al menos, de forma previa a la fecha de fiscalización ambiental en la cual se constató la excedencia de la norma, el día 24 de agosto de 2023.

A.2. Escenario de Incumplimiento

37. Este se determina a partir de los costos que han sido incurridos por motivo de la infracción –en este caso, los costos asociados a medidas de mitigación de ruidos u otros costos incurridos por motivo de la excedencia de la norma–, y las respectivas fechas o periodos en que estos fueron incurridos.

38. De acuerdo a los antecedentes disponibles en el procedimiento, el titular no ha acreditado la implementación de medidas de naturaleza mitigatoria y, por lo tanto, haber incurrido en algún costo asociado a ellas. En relación con lo anterior, cabe indicar que si bien en escrito de fecha 22 de noviembre de 2024, el titular da cuenta que la empresa habría implementado medidas, como: cambio de parlantes por unos nuevos en el 2024 y cambio de equipo de música, dichas medidas no fueron acreditadas de manera fehaciente, del mismo modo no se informa el gasto incurrido en ellas. Por otra parte, la empresa, señala otras medidas de gestión, que tampoco fueron acreditadas y que a su vez no involucrarían que ésta hubiera incurrido en algún gasto como: organización de horario para colocar música, cierre del recinto si no se cuenta con arriendos de canchas, los días de torneo la música en la semana de lunes a jueves será hasta las 23:30 hrs, entre otras. En base a lo anterior dichas medidas fueron descartadas para ser consideradas en la presente circunstancia.

A.3. Determinación del beneficio económico

39. En la siguiente tabla se resume el origen del beneficio económico, que resulta de la comparación de los escenarios de cumplimiento e incumplimiento, así como también el resultado de la aplicación del método de estimación de beneficio económico utilizado por esta Superintendencia. Para efectos de la estimación, se consideró una fecha de pago de multa al 22 de agosto de 2025, y una tasa de descuento de 9,8%, estimada en base a información de referencia del rubro de Equipamiento/Deportes. Los valores en UTA se encuentran expresados al valor de la UTA del mes de julio de 2025.

Tabla 7. Resumen de la ponderación de Beneficio Económico

Costo que origina el beneficio	Costos retrasado (indicar el que corresponda según el caso)		Beneficio económico (UTA)
	\$	UTA	
Costos retrasados por la implementación de medidas por motivo de la infracción, de forma posterior a la constatación de esta.	50.819.996	61,4	6,2



40. Por lo tanto, **la presente circunstancia será considerada en la determinación de la sanción específica aplicable a la infracción.**

B. Componente de Afectación

B.1. Valor de Seriedad

B.1.1 La importancia del daño causado o del peligro ocasionado (letra a), del artículo 40 LOSMA)

41. La letra a) del artículo 40 de la LOSMA se vincula a los efectos ocasionados por la infracción cometida, estableciendo dos hipótesis de procedencia: la ocurrencia de un daño o de un peligro atribuible a una o más infracciones cometidas por el infractor.

42. Es importante destacar que el concepto de daño al que alude la letra a) del artículo 40 de la LOSMA, es más amplio que el concepto de daño ambiental del artículo 2 letra e) de la Ley N° 19.300, referido también en los numerales 1 letra a) y 2 letra a) del artículo 36 de la LOSMA. De esta forma, su ponderación procederá siempre que se genere un menoscabo o afectación que sea atribuible a la infracción cometida, se trate o no de un daño ambiental. En consecuencia, se puede determinar la existencia de un daño frente a la constatación de afectación a la salud de las personas y/o menoscabo al medio ambiente, sean o no significativos los efectos ocasionados.

43. En el presente caso, no existen antecedentes que permitan confirmar la generación de un daño producto de la infracción, al no haberse constatado una pérdida, disminución, detrimento o menoscabo al medio ambiente o uno o más de sus componentes, ni afectación a la salud de las personas que sea consecuencia directa de la infracción constatada. Por lo tanto, el daño no está acreditado en el presente procedimiento sancionatorio.

44. En cuanto al concepto de peligro, los tribunales ambientales han indicado que “[d]e acuerdo al texto de la letra a) del artículo 40, existen dos hipótesis diversas que permiten configurarla. La primera de ellas, es de resultado, que exige la concurrencia de un daño; mientras que la segunda, es una hipótesis de peligro concreto, de ahí que el precepto hable de “peligro ocasionado”, es decir, requiere que se haya presentado un riesgo de lesión, más no la producción de la misma.”¹¹. Vale decir, la distinción que realizan los tribunales entre el daño y el peligro indicados en la letra a) del artículo 40 de la LOSMA, se refiere a que en la primera hipótesis -daño- la afectación debe haberse producido, mientras que en la segunda hipótesis -peligro ocasionado- basta con que exista la posibilidad de una afectación, es decir, un riesgo. Debido a lo anterior, para determinar el peligro ocasionado, se debe determinar si existió o no un riesgo de afectación.

45. Conforme a lo ya indicado, el Servicio de Evaluación Ambiental (en adelante, “SEA”) definió el concepto de riesgo como la “*probabilidad de*

¹¹ Iltre. Segundo Tribunal Ambiental, sentencia en causa Rol R-128-2016, de fecha 31 de marzo de 2017 [caso MOP – Embalse Ancoa]



ocurrencia del efecto adverso sobre el receptor”¹². En este sentido, el mismo organismo indica que, para evaluar la existencia de un riesgo, se deben analizar dos requisitos: a) si existe un peligro¹³ y b) si se configura una ruta de exposición que ponga en contacto dicho peligro con un receptor sensible¹⁴, sea esta completa o potencial¹⁵. El SEA ha definido el peligro como “capacidad intrínseca de una sustancia, agente, objeto o situación de causar un efecto adverso sobre un receptor”¹⁶. Conforme a lo anterior, para determinar si existe un riesgo, a continuación, se evaluará si en el presente procedimiento los antecedentes permiten concluir que existió un peligro, y luego si existió una ruta de exposición a dicho peligro.

46. En relación al primer requisito relativo a la existencia de un peligro, entendido como capacidad intrínseca de una sustancia, agente, objeto o situación de causar un efecto adverso sobre un receptor, el conocimiento científicamente afianzado ha señalado que los efectos adversos del ruido sobre la salud de las personas, reconocidos por la Organización Mundial de la Salud¹⁷ y otros organismos como la Agencia de Protección Ambiental de EEUU, y el Programa Internacional de Seguridad Química (IPCA), son: efectos cardiovasculares, respuestas hormonales (hormonas de estrés) y sus posibles consecuencias sobre el metabolismo humano y sistema inmune, rendimiento en el trabajo y la escuela, molestia, interferencia en el comportamiento social (agresividad, protestas y sensación de desamparo), interferencia con la comunicación oral, efectos sobre fetos y recién nacidos y efectos sobre la salud mental¹⁸.

47. Ahora bien, respecto al peligro específico del ruido nocturno, se puede señalar que existe evidencia suficiente de sus efectos inmediatos sobre el sueño y calidad de vida y bienestar. Respecto a la calidad del sueño, el ruido nocturno, genera efectos como: despertares nocturnos o demasiado temprano, prolongación del período del comienzo del sueño, dificultad para quedarse dormido, fragmentación del sueño, reducción del período del sueño e incremento de la movilidad media durante el sueño. Respecto a la calidad de vida y bienestar, existe evidencia para efectos como molestias durante el sueño y uso de somníferos y sedantes. También, el ruido nocturno puede afectar condiciones médicas, provocando insomnio (diagnosticado por un profesional médico). Además de efectos directos en el sueño, el ruido durante el sueño provoca: incremento de la presión arterial, de la tasa cardíaca y de la amplitud del pulso, vasoconstricción, cambios en la respiración, arritmias cardíacas, incremento del movimiento corporal y procesos de excitación de los sistemas nervioso central y vegetativo¹⁹.

¹² Servicio de Evaluación Ambiental. 2012. “Guía de evaluación de impacto ambiental, riesgo para la salud de la población”. pág. 19. Disponible en línea:

http://www.sea.gob.cl/sites/default/files/migration_files/20121109_GUIA_RIESGO_A_LA_SALUD.pdf

¹³ En este punto, debe indicarse que el concepto de “peligro” desarrollado por el SEA se diferencia del concepto desarrollado por los tribunales ambientales de “peligro ocasionado” contenido en la letra a) del artículo 40 de la LOSMA.

¹⁴ Servicio de Evaluación Ambiental. 2012. “Guía de evaluación de impacto ambiental, riesgo para la salud de la población”. pág. 19. Disponible en línea:

http://www.sea.gob.cl/sites/default/files/migration_files/20121109_GUIA_RIESGO_A_LA_SALUD.pdf

¹⁵ Véase Servicio de Evaluación Ambiental. 2012. “Guía de evaluación de impacto ambiental, riesgo para la salud de la población”. Al respecto, una ruta de exposición completa, es la que se configura cuando se presentan todos los elementos enlistados en la página 39 del documento, y una ruta de exposición potencial es aquella a la que le falta uno o más de los elementos indicados, pero respecto de la cual existe información disponible que indica que la exposición es probable.

¹⁶ Ídem.

¹⁷ World Health Organization Regional Office for Europe. Night Noise Guidelines for Europe (2009). WHO Regional Office for Europe Publications. Disponible online en: <http://www.euro.who.int/en/health-topics/environment-and-health/noise/publications/2009/night-noise-guidelines-for-europe>.

¹⁸ Guía OSMAN Andalucía. Ruido y Salud (2010), página 19.

¹⁹ *Ibíd.*, páginas 22-27.



48. Asimismo, la exposición al ruido tiene un impacto negativo en la calidad de vida de las personas por cuanto incide en la generación de efectos emocionales negativos, tales como irritabilidad, ansiedad, depresión, problemas de concentración, agitación y cansancio, siendo mayor el efecto cuanto más prolongada sea la exposición al ruido²⁰.

49. Conforme a lo indicado en los considerandos anteriores, el ruido es un agente con la capacidad intrínseca de causar un efecto adverso sobre un receptor, por lo que se configura el primer requisito del riesgo, o sea, el peligro del ruido.

50. Por otra parte, es posible afirmar que la infracción generó un riesgo a la salud de la población, puesto que, en el presente caso, se verificaron los elementos para configurar una ruta de exposición completa²¹. Lo anterior, debido a que existe una fuente de ruido identificada, se identifica al menos un receptor cierto²² y un punto de exposición (receptor identificado en la ficha de medición de ruidos como R1, de la actividad de fiscalización realizada en el domicilio del receptor) y un medio de desplazamiento, que en este caso es el aire, y las paredes que transfieren las vibraciones. En otras palabras, se puede afirmar que al constatarse la existencia de personas expuestas al peligro ocasionado por el nivel de presión sonora emitida por la fuente, cuyo valor registrado excedió los niveles permitidos por la norma, se configura una ruta de exposición completa y, por tanto, se configura, a su vez, un riesgo.

51. Una vez determinada la existencia de un riesgo, corresponde ponderar su importancia. La importancia alude al rango de magnitud, entidad o extensión de los efectos generados por la infracción, o infracciones, atribuidas al infractor. Esta ponderación permitirá que este elemento sea incorporado en la determinación de la respuesta sancionatoria que realiza la SMA.

52. Al respecto, es preciso considerar que los niveles permitidos de presión sonora establecidos por medio del D.S. N° 38/2011 MMA fueron definidos con el objetivo de proteger la salud de las personas, en base a estudios que se refieren a los límites tolerables respecto del riesgo a la salud que el ruido puede generar. Por tanto, es posible afirmar razonablemente que a mayor nivel de presión sonora por sobre el límite normativo, mayor es la probabilidad de ocurrencia de efectos negativos sobre el receptor, es decir, mayor es el riesgo ocasionado.

53. En este sentido, la emisión de un nivel de presión sonora de 59 dB(A), en horario nocturno, que conllevó una superación respecto del límite normativo de 14 dB(A), corresponde a un aumento en un factor multiplicativo de veinticinco en la energía del sonido²³ aproximadamente, respecto a aquella permitida para el nivel de ruido tolerado

²⁰ *Ibíd.*

²¹ La ruta de exposición completa se configura cuando todos los siguientes elementos están presentes: Una fuente contaminante, por ejemplo, una chimenea o derrame de combustible; un mecanismo de salida o liberación del contaminante; medios para que se desplace el contaminante, como las aguas subterráneas, el suelo y el subsuelo, el agua superficial, la atmósfera, los sedimentos y la biota, y mecanismos de transporte; un punto de exposición o un lugar específico en el que la población puede entrar en contacto con el contaminante; una vía de exposición por medio de la que los contaminantes se introducen o entran en contacto con el cuerpo (para contaminantes químicos, las vías de exposición son inhalación [p. ej., gases y partículas en suspensión], ingesta [p. ej., suelo, polvo, agua, alimentos] y contacto dérmico [p. ej., suelo, baño en agua]); y una población receptora que esté expuesta o potencialmente expuesta a los contaminantes.

²² SEA, 2012. Guía de Evaluación de impacto ambiental riesgo para la salud de la población en el SEIA. Concepto de riesgo en el artículo 11 de la Ley N°19.300, página N°20.

²³ Canadian Centre for Occupational Health and Safety. Disponible en línea en: https://www.ccohs.ca/oshanswers/phys_agents/noise_basic.html



por la norma. Lo anterior da cuenta de la magnitud de la contaminación acústica generada por la actividad del titular.

54. Como ya fue señalado, otro elemento que incide en la magnitud del riesgo es el tiempo de exposición al ruido por parte del receptor. Al respecto, según los casos que esta Superintendencia ha tramitado en sus años de funcionamiento, le permiten inferir que los equipos y actividades emisoras de ruido tienen un funcionamiento periódico, puntual o continuo²⁴. De esta forma, en base a la información entregada por el titular respecto a la frecuencia de funcionamiento, se ha determinado para este caso una frecuencia de funcionamiento periódica en relación con la exposición al ruido, en donde, acorde a la constatación de la superación, esta exposición sólo superaría el límite normativo durante el horario nocturno²⁵, en base a un criterio de horas proyectadas a un año de funcionamiento de la unidad fiscalizable.

En razón de lo expuesto, es posible sostener que la superación de los niveles de presión sonora, sumado a la frecuencia de funcionamiento y por ende la exposición al ruido constatada durante el procedimiento sancionatorio, permite inferir que **efectivamente se ha acreditado un riesgo a la salud de carácter medio y, por lo tanto, será considerado en esos términos en la determinación de la sanción específica.**

B.1.2 El número de personas cuya salud pudo afectarse por la infracción (letra b), del artículo 40 LOSMA)

55. Mientras en la letra a) se pondera la importancia del peligro concreto –riesgo– ocasionado por la infracción, esta circunstancia introduce un criterio numérico de ponderación, que recae exclusivamente sobre la cantidad de personas que podrían haber sido afectadas en base al riesgo que se haya determinado en función de la ponderación de la letra a). Si bien los antecedentes acompañados en el presente procedimiento han permitido constatar la existencia de peligro para la salud de las personas, esta circunstancia del artículo 40 de la LOSMA no requiere que se produzca un daño o afectación, sino solamente la posibilidad de afectación asociada a un riesgo a la salud sea este significativo o no.

56. El razonamiento expuesto en el párrafo precedente ha sido corroborado por la Excelentísima Corte Suprema, en sentencia de fecha 04 de junio de 2015, dictada en autos caratulados “Sociedad Eléctrica Santiago S.A contra Superintendencia del Medio Ambiente”, Rol N° 25931-2014, disponiendo: “*a juicio de estos sentenciadores, no requiere probar que se haya afectado la salud de las personas, sino que debe establecerse la posibilidad de la afectación, cuestión que la SMA realizó en monitoreos nocturnos en que quedó establecido la superación de los niveles establecidos en el Decreto Supremo N° 146 del año 1997*”.

57. Con el objeto de determinar el número de eventuales afectados por los ruidos emitidos desde la fuente emisora, se procedió a evaluar el

²⁴ Por **funcionamiento puntual** se entiende aquellas actividades que se efectúan una vez o más, pero que no se realizan con periodicidad, estimándose que estas son menores a 168 horas de funcionamiento al año. Por **funcionamiento periódico**, se entenderá aquellas actividades que se realizan en intervalos regulares de tiempo o con cierta frecuencia, descartando una frecuencia de funcionamiento puntual o continua, las horas de funcionamiento anual varían entre 168 y 7280 horas. Finalmente, por **funcionamiento continuo**, se refiere a aquellos equipos, maquinarias, entre otros, que funcionan todo el tiempo y su frecuencia de funcionamiento anual se encuentra dentro de un rango mayor a 7280 horas.

²⁵ Por tanto, no será ponderado el funcionamiento diurno en la presente circunstancia.



número de habitantes que se ven potencialmente afectados debido a las emisiones de dicha fuente. Para lo anterior se procedió, en primera instancia, a establecer un Área de Influencia (en adelante, “AI”) de la fuente de ruido, considerando que ésta se encuentra en una Zona II.

58. Para determinar el AI, se consideró el hecho que la propagación de la energía sonora se manifiesta en forma esférica, así como su correspondiente atenuación con la distancia, la que indica que al doblarse la distancia se disminuye 6 dB(A) la presión sonora. Para lo anterior, se utilizó la expresión que determina que la amplitud del nivel de presión del sonido emitido desde una fuente puntual es, en cada punto, inversamente proporcional a la distancia de la fuente.

59. Del mismo, modo considerando que también existen fenómenos físicos que afectarían la propagación del sonido, atenuándola como por ejemplo, la divergencia geométrica, la reflexión y la difracción en obstáculos sólidos, y la refracción y la formación de sombras por los gradientes de viento y temperatura; debido principalmente a que las condiciones del medio de propagación del sonido no son ni homogéneas ni estables; y dado el conocimiento empírico adquirido por esta SMA en sus años de funcionamiento, a través de cientos de casos analizados de infracciones al D.S. N° 38/2011 MMA, le han permitido actualizar su estimación del AI, incorporando un factor de atenuación ($Fa_{(\Delta L)}$) del radio del AI orientado a aumentar la representatividad del número de personas afectadas en función de las denuncias presentadas ante esta Superintendencia. En base a lo anterior, la fórmula actualizada a utilizar, para la determinación del número de personas, corresponde a:

$$L_p = L_x - 20 \log_{10} \frac{r}{r_x} - Fa_{(\Delta L)} \text{ db}^{26}$$

Donde,

L_x : Nivel de presión sonora medido.

r_x : Distancia entre fuente emisora y receptor donde se constata excedencia.

L_p : Nivel de presión sonora en cumplimiento de la normativa.

r : Distancia entre fuente emisora y punto en que se daría cumplimiento a la normativa (radio del AI).

Fa : Factor de atenuación.

ΔL : Diferencia entre Nivel de Presión Sonora medido y Nivel de Presión Sonora en cumplimiento normativo.

60. En base a lo anterior, considerando el máximo registro obtenido desde el receptor sensible el día 24 de agosto de 2023, que corresponde a 59 dB(A), generando una excedencia de **14 dB(A)**, y la distancia lineal que existe entre la fuente de ruido y el receptor en donde se constató excedencia de la normativa, se obtuvo un radio del AI aproximado de 550 metros desde la fuente emisora.

²⁶ Fórmula de elaboración propia, basada en la “Atenuación del ruido con la distancia”. Harris, Cyril, Manual para el control de ruido Instituto de estudios de administración local, Madrid, 1977. Página 74.



61. En segundo término, se procedió entonces a interceptar dicha AI con la información de la cobertura georreferenciada de las manzanas censales²⁷ del Censo 2017²⁸, para la comuna de Iquique, en la región de Tarapacá, con lo cual se obtuvo el número total de personas existentes en cada una de las intersecciones entre las manzanas censales y el AI, bajo el supuesto que la distribución de la población determinada para cada manzana censal es homogénea, tal como se presenta en la siguiente imagen:

Imagen 1. Intersección manzanas censales y AI

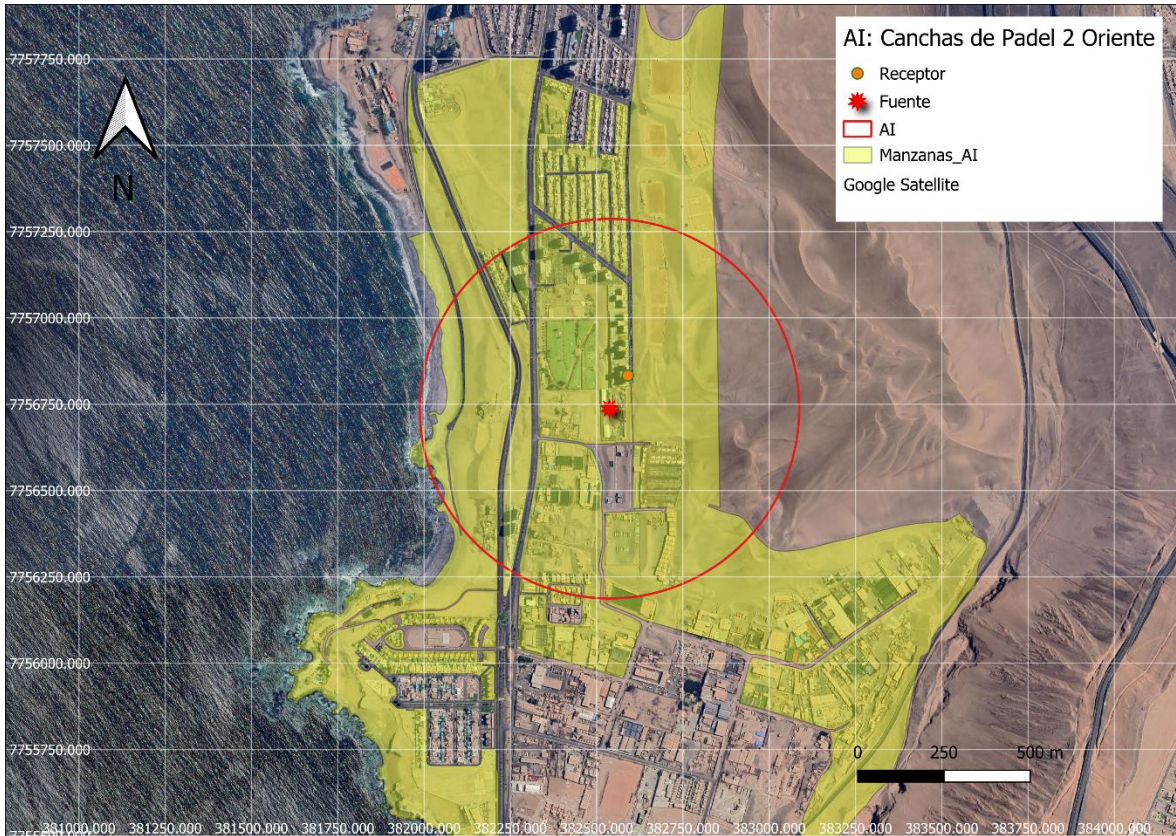

Fuente: Elaboración propia en base a software QGIS 3.8.1 e información georreferenciada del Censo 2017.

62. A continuación, se presenta la información correspondiente a cada manzana censal del AI definida, indicando: ID correspondiente por manzana censal, ID definido para el presente procedimiento sancionatorio (ID PS), sus respectivas áreas totales y número de personas en cada manzana. Asimismo, se indica la cantidad estimada de personas que pudieron ser afectadas, determinada a partir de proporción del AI sobre el área total, bajo el supuesto que la distribución de la población determinada para cada manzana censal es homogénea.

Tabla 8. Distribución de la Población Correspondiente a Manzanas Censales

IDPS	ID Manzana Censo	Nº de Personas	Área aprox.(m ²)	A. Afectada aprox. (m ²)	% de Afectación aprox.	Afectados aprox.
M1	1101111006001	2837	150.864	148.988	99	2.802
M2	1101111006004	54	861.546	283.141	33	18

²⁷ Manzana censal: unidad geográfica básica con fines estadísticos que conforman zonas censales en áreas urbanas. Contiene un grupo de viviendas contiguas o separadas, edificios, establecimientos y/o predios, delimitados por rasgos geográficos, culturales y naturales.

²⁸ <http://www.censo2017.cl/servicio-de-mapas/>



IDPS	ID Manzana Censo	N° de Personas	Área aprox.(m ²)	A. Afectada aprox. (m ²)	% de Afectación aprox.	Afectados aprox.
M3	1101111012001	469	448.717	128.905	29	135
M4	1101111012002	137	162.071	21.064	13	18
M5	1101111012007	195	10.696	4.933	46	90
M6	1101111012008	145	8.822	3.081	35	51
M7	1101111012009	114	7.326	1.214	17	19
M8	1101111012011	349	37.348	35.716	96	334
M9	1101111012012	73	142.524	85.938	60	44
M10	1101111012013	35	5.184	2.026	39	14
M11	1101111012500	756	63.402	6.942	11	83
M12	1101111012901	90	8.088	4	0	0

Fuente: Elaboración propia a partir de información de Censo 2017.

63. En consecuencia, de acuerdo con lo presentado en la tabla anterior, el número de personas que se estimó como potencialmente afectadas por la fuente emisora, que habitan en el buffer identificado como AI, es de **3.608 personas**.

64. Por lo tanto, **la presente circunstancia será considerada en la determinación de la sanción específica aplicable a la infracción.**

B.1.3 La importancia de la vulneración al sistema jurídico de protección ambiental (letra i), del artículo 40 LOSMA)

65. La importancia de la vulneración al sistema jurídico de protección ambiental es una circunstancia que permite valorar la relevancia que un determinado incumplimiento ha significado para el sistema regulatorio ambiental, más allá de los efectos propios que la infracción ha podido generar. La valoración de esta circunstancia permite que la sanción cumpla adecuadamente su fin preventivo, y que se adecúe al principio de proporcionalidad entre la infracción y la sanción.

66. Cada infracción cometida afecta la efectividad del sistema jurídico de protección ambiental, pero esta consecuencia negativa no tendrá siempre la misma seriedad, sino que dependerá de la norma específica que se ha incumplido, así como la manera en que ha sido incumplida. Al ponderar la importancia de la vulneración al sistema jurídico de protección ambiental se debe considerar aspectos como: el tipo de norma infringida, su rol dentro del esquema regulatorio ambiental, su objetivo ambiental y las características propias del incumplimiento que se ha cometido a la norma.

67. Dado que se trata de una circunstancia que se refiere a la importancia de la norma infringida y las características de su incumplimiento, concurre necesariamente en todos los casos en los cuales la infracción es configurada. Esto se diferencia de las circunstancias que se relacionan con los efectos de la infracción, las que pueden concurrir o no dependiendo de las características del caso.

68. En el presente caso la infracción cometida implica la vulneración de la norma de emisión de ruidos, establecida mediante el D.S. N° 38/2011 MMA, la cual, de acuerdo con su artículo primero, tiene por objetivo *“proteger la salud de la comunidad mediante el establecimiento de niveles máximos de emisión de ruido generados por las*



fuentes emisoras de ruido que esta norma regula". Los niveles máximos de emisión de ruidos se establecen en términos del nivel de presión sonora corregido, medidos en el receptor sensible. Estos límites son diferenciados de acuerdo con la localización del receptor, según la clasificación por zonas establecida en la norma, así como por el horario en que la emisión se constata, distinguiendo horario diurno y nocturno.

69. La relevancia de este instrumento para el sistema regulatorio ambiental chileno radica en que la emisión de niveles de presión sonora por sobre los límites establecidos en la norma vulnera el objetivo de protección a la salud de la población, de los riesgos propios de la contaminación acústica, encontrándose en todos los casos un receptor expuesto al ruido generado, ocasionándose un riesgo a la salud y potencialmente un detrimento en la calidad de vida de las personas expuestas. Cabe agregar, asimismo, que esta corresponde a la única norma que regula de forma general y a nivel nacional los niveles de ruido a los cuales se expone la comunidad, aplicándose a un gran número de actividades productivas, comerciales, de esparcimiento y de servicios, faenas constructivas y elementos de infraestructura, que generan emisiones de ruido.

70. En el mismo sentido, solo fue posible constatar por medio del instrumental y metodologías establecidas en la norma de emisión, **una ocasión** de incumplimiento de la normativa –imputado en la formulación de cargos–, cuya importancia se ve determinada por la magnitud de excedencia de **catorce decibelios** por sobre el límite establecido en la norma en horario nocturno en Zona II, constatado con fecha 24 de agosto de 2023. No obstante lo anterior, dado que la vulneración a la norma de ruidos se encuentra necesariamente asociada a la generación de un riesgo a la salud de las personas, la magnitud de la excedencia en términos de su consideración en el valor de seriedad de la infracción, ha sido ponderada en el marco de la letra a) del artículo 40 de la LOSMA.

VIII. PROPUESTA DE SANCIÓN O ABSOLUCIÓN

71. En virtud del análisis realizado en el presente Dictamen, y en cumplimiento del artículo 53 de la LOSMA, se propondrá la siguiente sanción que a juicio de este Fiscal Instructor corresponde aplicar a Club de Pádel Huayquique.

72. Se propone una multa de siete coma dos unidades tributarias anuales (**7,2 UTA**) respecto al hecho infraccional consistente en la excedencia de 14 dB(A), registrado con fecha 24 de agosto de 2023, en horario nocturno, en condición externa, medido en un receptor sensible ubicado en Zona II, que generó el incumplimiento del D.S. N° 38/2011 MMA.



DIEGO BASCUÑAN TORRES
Fiscal Instructor - División de Sanción y Cumplimiento
Superintendencia del Medio Ambiente

MPCV / CLSG
Rol D-254-2024

