

DGP

**DICTAMEN DEL PROCEDIMIENTO ADMINISTRATIVO  
SANCIONATORIO ROL D-196-2024, SEGUIDO EN  
CONTRA DE MARMOTECK SPA., TITULAR DE  
MARMOTECK**

**I. MARCO NORMATIVO APLICABLE**

Esta Fiscal Instructora ha tenido como marco normativo aplicable el artículo segundo de la Ley N° 20.417, que establece la Ley Orgánica de la Superintendencia del Medio Ambiente (en adelante, “LOSMA”); en la Ley N° 19.300, sobre Bases Generales del Medio Ambiente; en el Decreto Supremo N° 38, de 11 de noviembre de 2011, del Ministerio del Medio Ambiente, que Establece Norma de Emisión de Ruidos Molestos Generados por Fuentes que indica (en adelante, “D.S. N° 38/2011 MMA”); en la Ley N° 19.880, que Establece Bases de los Procedimientos Administrativos que Rigen los Actos de los Órganos de la Administración del Estado; en el Decreto con Fuerza de Ley N° 3, de 13 de mayo de 2010, del Ministerio Secretaría General de la Presidencia, que Fija la Planta de la Superintendencia del Medio Ambiente; en la Resolución Exenta N° 2207, de 25 de noviembre de 2024, de la Superintendencia del Medio Ambiente, que Fija Organización Interna de la Superintendencia del Medio Ambiente y deja sin efecto resoluciones exentas que indica; en la Resolución Exenta RA 119123/152/2023, de 30 de octubre de 2023, de la Superintendencia del Medio Ambiente, que Nombra Jefatura de División de Sanción y Cumplimiento; en la Resolución Exenta N° 491, de 31 de mayo de 2016, de la Superintendencia del Medio Ambiente, que Dicta Instrucción de Carácter General sobre Criterios para la Homologación de zonas del D.S. N° 38/2011 MMA; en la Resolución Exenta N° 867, de 16 de septiembre de 2016, de la Superintendencia del Medio Ambiente, que Aprueba Protocolo Técnico para la Fiscalización del D.S. N° 38/2011 MMA; en la Resolución Exenta N° 693, de 21 de agosto de 2015, de la Superintendencia del Medio Ambiente, que Aprueba Contenido y Formatos de las Fichas para Informe Técnico del Procedimiento General de Determinación del Nivel de Presión Sonora Corregido; en la Resolución Exenta N° 85, de 22 enero de 2018, de la Superintendencia del Medio Ambiente, que Aprueba Bases Metodológicas para la Determinación de Sanciones Ambientales - Actualización; en la Resolución Exenta N° 1270, de 3 de septiembre de 2019, de la Superintendencia del Medioambiente, que Aprueba la Guía para la Presentación de un Programa de Cumplimiento; en el expediente del procedimiento administrativo sancionatorio Rol D-196-2024; y en la Resolución N° 36, de 19 de diciembre de 2024, de la Contraloría General de la República, que Fija Normas sobre Exención del Trámite de Toma de Razón.

**II. IDENTIFICACIÓN DEL SUJETO INFRACTOR Y DE  
LA UNIDAD FISCALIZABLE**

1. El presente procedimiento administrativo sancionatorio, Rol D-196-2024, fue iniciado en contra de MARMOTECK SPA. (en adelante, “la titular” o “la empresa”), RUT N° 77.374.178-6, titular del recinto denominado “MARMOTECK” (en adelante, “el establecimiento”, “el recinto” o “la unidad fiscalizable”), ubicado en Ruta 5 Sur N° 4646, sector Santa Corina, comuna de Talca, Región del Maule.



III. ANTECEDENTES DE LA PRE-INSTRUCCIÓN

2. Esta Superintendencia del Medio Ambiente (en adelante, “SMA”) recepcionó la(s) denuncia(s) singularizada(s) en la **Tabla 1**, donde se indicó que se estarían generando ruidos molestos producto de las actividades desarrolladas por el titular. Específicamente, se denuncia el uso de maquinaria para trabajos propios de la fabricación de muebles con bases de mármol, así como música proveniente del sistema de sonidos y gritos del personal de trabajo.

Tabla 1. Denuncias recepcionadas

N°	ID denuncia	Fecha de recepción
1	248-VII-2021	22-10-2021
2	283-VII-2022	19-09-2022
3	313-VII-2023	06-12-2023
4	175-VII-2024	05-09-2024

3. Cabe hacer presente que se acompañaron una serie de antecedentes a las denuncias individualizadas, los que se pasan a detallar:

- En relación con la denuncia **283-VII-2022**:
  - a) Imagen mediante la cual se puede apreciar la fachada externa del recinto donde opera Marmoteck.
  - b) Registro audiovisual donde se pueden apreciar ruidos que parecieran provenir de un auto al interior del recinto colindante desde donde se está grabando.
  - c) Registro audiovisual donde se pueden apreciar ruidos que parecieran corresponder a una herramienta o maquina cortando fierro dentro de un galpón, durante horario diurno.
  - d) Registro audiovisual donde se pueden apreciar ruidos que parecieran corresponder a una herramienta o maquina cortando fierro dentro de un galpón, durante horario nocturno.
  - e) Registro audiovisual donde se pueden apreciar ruidos que parecieran corresponder a música envasada y una herramienta o maquina cortando fierro dentro de un galpón, durante horario diurno.
- En relación con la denuncia **313-VII-2023**:
  - a) Comprobante de Trámite de Ingreso de denuncia a la Dirección de Obras de Talca, de folio N° 202100670, cuya fecha de ingreso data del 3 de septiembre de 2021.
  - b) Comprobante de Trámite de Ingreso de denuncia a la Dirección de Obras de Talca, de folio N° 202100793, cuya fecha de ingreso data del 14 de octubre de 2021.
  - c) ORD. 1018, de la Dirección de Obras Municipales de Talca, de fecha 13 de septiembre de 2021, mediante el cual se señala que la empresa denunciada se encuentra operando sin el permiso de edificación correspondiente.



- d) Certificado de avalúo fiscal del bien raíz ubicado en la dirección: Ruta 5 Sur N°4645 Santa Corina, de fecha 16 de julio de 2023.
  - e) Registro audiovisual donde se pueden apreciar ruidos que parecieran corresponder a una herramienta o maquina cortando fierro dentro de un galpón, durante horario diurno.
- En relación con la denuncia **175-VII-2024**:
    - a) ORD N° 3264, de la Ilustre Municipalidad de Talca, de fecha 15 de noviembre de 2023.
    - b) ORD. N°53 de fecha 10 de enero de 2024, mediante el cual la I. Municipalidad de Talca requiere a la Contraloría Regional del Maule informar respecto de la propiedad en que se encuentra ubicada Marmoteck SpA. y sobre las actividades comerciales de la empresa.
    - c) OF N° E446801\_2024, mediante el cual se acusa recibo por parte de la Contraloría Regional del Maule respecto del requerimiento de información realizado por la I. Municipalidad de Talca, de fecha 1 de febrero de 2024.

4. Por su parte, con fecha 12 de julio de 2023, por medio del ORD. RDM N°: 242/2023, esta Superintendencia encomendó a la Ilustre Municipalidad de Talca la realización de actividades de medición de ruido, lo anterior con motivo de las denuncias recepcionadas, individualizadas en la Tabla 1.

5. Mediante Res. Ex. RDM N°59/2023, de fecha 13 de octubre de 2023, esta Superintendencia requirió de información a Marmoteck SpA., con el objeto de contar con mayores antecedentes en relación al titular de la unidad fiscalizable y al hecho constitutivo de infracción.

6. Con fecha 15 de noviembre de 2023 y mediante ORD N° 3264, la Ilustre Municipalidad de Talca, remitió a esta Superintendencia las actas de medición de ruidos, efectuadas con motivo del requerimiento efectuado por esta Superintendencia.

7. Con fecha 18 de enero de 2024, la División de Fiscalización (en adelante, "DFZ"), derivó a la División de Sanción de Cumplimiento, (en adelante, "DSC"), ambos de la SMA, el **Informe de Fiscalización DFZ - 2024 - 163 - VII - NE**, el cual contiene el acta de inspección ambiental de fechas 18 de agosto<sup>1</sup> y 11 de octubre<sup>2</sup>, ambas de 2023 y sus respectivos anexos. Así, según consta en el Informe, en dicha fecha una funcionaria de la I. Municipalidad de Talca se constituyó en el domicilio del denunciante individualizado en la Tabla N° 1, a fin de efectuar la respectiva actividad de fiscalización ambiental, que consta en el señalado expediente de fiscalización.

8. Según indica la Ficha de Evaluación de Niveles de Ruido, se consignó un incumplimiento a la norma de referencia contenida en el D.S. N° 38/2011 MMA. En efecto, la medición realizada desde el Receptor N° R1-1, con fecha 11 de octubre de 2023,

<sup>1</sup> Acta de inspección de 18 de agosto de 2023 no es considerada en reporte técnico ni en Informe de Fiscalización Ambiental, pues en dicha oportunidad no se efectuaron mediciones al no detectarse ruidos desde la fuente emisora.

<sup>2</sup> Ambas actas de inspección fueron notificadas personalmente al titular con fecha 22 de febrero de 2024.



en las condiciones que indica, durante horario nocturno (21:00 a 07:00 horas), registra una excedencia de **11 dB(A)**. El resultado de dicha medición de ruido se resume en la siguiente tabla:

Tabla 2. Evaluación de medición de ruido

Fecha de la medición	Receptor	Horario de medición	Condición	NPC dB(A)	Ruido de Fondo dB(A)	Zona DS N°38/11	Límite [dB(A)]	Excedencia [dB(A)]	Estado
11 de octubre de 2023	Receptor N° R1-1	Nocturno	Externa	61	No afecta	III	50	11	Supera

9. En razón de lo anterior, con fecha 28 de agosto de 2024, la Jefatura de DSC nombró como Fiscal Instructor titular a Israel Antonio Meliqueo Castillo y como Fiscal Instructor suplente, a Claudia Arancibia Cortés, a fin de investigar los hechos constatados en el informe de fiscalización singularizado; y, asimismo, formular cargos o adoptar todas las medidas que considere necesarias para resguardar el medio ambiente, si a su juicio, existiere mérito suficiente para ello.

IV. INSTRUCCIÓN DEL PROCEDIMIENTO SANCIONATORIO

A. Cargos formulados

10. Con fecha 28 de agosto de 2024, mediante **Resolución Exenta N° 1 / Rol D-196-2024**, esta Superintendencia formuló cargos que indica, en contra de Marmoteck SpA., siendo notificada personalmente por medio de un funcionario de esta SMA con fecha 8 de noviembre de 2024, habiéndose entregado en el mismo acto, copia de la “*Guía para la presentación de un Programa de Cumplimiento por infracciones a la Norma de Emisión de Ruidos*”. Dicho cargo consistió en el siguiente:

Tabla 3. Formulación de cargos

N°	Hecho que se estima constitutivo de infracción	Norma que se considera infringida	Clasificación				
1	La obtención, con fecha 11 de octubre de 2023, de un Nivel de Presión Sonora Corregido (NPC) de <b>61 dB(A)</b> , medición efectuada en horario nocturno, en condición externa y en un receptor sensible ubicado en Zona III.	<b>D.S. N° 38/2011 MMA, Título IV, artículo 7:</b> <i>“Los niveles de presión sonora corregidos que se obtengan de la emisión de una fuente emisora de ruido, medidos en el lugar donde se encuentre el receptor, no podrán exceder los valores de la Tabla N°1”:</i>  <i>Extracto Tabla N° 1. Art. 7° D.S. N° 38/2011</i> <table><tr><th>Zona</th><th>De 21 a 7 horas [dB(A)]</th></tr><tr><td>III</td><td>50</td></tr></table>	Zona	De 21 a 7 horas [dB(A)]	III	50	<b>Leve,</b> conforme al numeral 3 del artículo 36 LOSMA.
Zona	De 21 a 7 horas [dB(A)]						
III	50						



11. Cabe hacer presente que la Res. Ex. N° 1 / Rol D-196-2024, requirió de información a Marmoteck SpA., con el objeto de contar con mayores antecedentes en relación al titular de la unidad fiscalizable y al hecho constitutivo de infracción.

#### **B. Tramitación del procedimiento administrativo**

12. Habiéndose acompañado junto a la Res. Ex. N° 1/ Rol D-196-2024, formulario de solicitud de reunión de asistencia al cumplimiento, el titular no presentó solicitud alguna para recibir asistencia asociada a la presentación de un programa de cumplimiento.

13. Que, con fecha 28 de noviembre de 2024, Rodrigo Muñoz, en representación de Marmoteck SpA., presentó un programa de cumplimiento, acompañando la documentación pertinente.

14. Posteriormente, con fecha 7 de febrero de 2025, mediante la Res. Ex. N° 2 / Rol D-196-2024, esta Superintendencia rechazó el programa de cumplimiento presentado por Marmoteck SpA, por no haber dado cumplimiento a los criterios de aprobación establecidos en el artículo 9 del Reglamento, e indicados en la señalada resolución. Por su parte, mediante la misma resolución se incorporó en el procedimiento la denuncia ID 175-VII-2024, recepcionada por esta Superintendencia con fecha 5 de septiembre de 2024 y por medio de la cual se reclama la emisión de ruidos molestos, producto de las actividades desarrolladas en la unidad fiscalizable de autos.

15. En el presente caso, la empresa no presentó escrito de descargos dentro del plazo otorgado para tal efecto.

16. Por razones de gestión interna, mediante Memorándum D.S.C. N° 532, de fecha 8 de julio de 2025, se nombró a Catalina Ramírez Marchant como Fiscal Instructora titular, y a Claudia Arancibia Cortes como Fiscal Instructor Suplente.

17. Finalmente, aquellos antecedentes del presente procedimiento administrativo sancionatorio que no se encuentren singularizados en el presente acto, forman parte del expediente Rol D-196-2024 y pueden ser consultados en la plataforma digital del Sistema Nacional de Información de Fiscalización Ambiental ("SNIFA")<sup>3</sup>.

#### **V. SOBRE LA CONFIGURACIÓN DE LA INFRACCIÓN**

##### **A. Naturaleza de la infracción**

18. En primer término, cabe indicar la unidad fiscalizable corresponde a una fuente emisora de ruidos, al tratarse de una actividad productiva, de acuerdo a lo establecido en el artículo 6°, números 1 y 13 del D.S. N° 38/2011 MMA. Por lo tanto, se encuentra obligada a dar cumplimiento a los límites máximos permisibles contenidos en esta norma de emisión.

19. Luego, el hecho infraccional que dio lugar al procedimiento sancionatorio, se funda en un hecho objetivo, esto es, el incumplimiento del D.S. N°

---

<sup>3</sup> Disponible en la dirección: <https://snifa.sma.gob.cl>.



38/2011 MMA, conforme fue constado en la actividad de fiscalización efectuada con fecha 11 de octubre de 2023, y cuyos resultados se consignan en la respectiva acta de inspección ambiental.

20. Cabe precisar, que dicho hecho infraccional se identifica con el tipo establecido en la letra h), del artículo 35 de la LOSMA, esto es, el incumplimiento de una norma de emisión, en este caso el D.S. N° 38/2011 MMA.

**B. Medios probatorios**

21. De modo de dar cumplimiento a lo dispuesto en el inciso segundo del artículo 53 de la LOSMA, en el presente procedimiento sancionatorio se ha contado con los medios de prueba que a continuación se mencionan, los que serán ponderados en la configuración, clasificación y circunstancias del artículo 40 de la LOSMA, siguiendo el sistema de valoración de la prueba de la sana crítica, según lo dispone el artículo 51 de la LOSMA.

**Tabla 4. Medios de prueba disponibles en el procedimiento sancionatorio**

Medio de prueba	Origen
a. ORD. RDM N° 242/2023, de fecha 12 de julio de 2023, mediante el cual se requiere a la I. Municipalidad de Talca la realización de actividades de medición de ruido	SMA
b. Res. Ex. RDM N°59/2023, de fecha 13 de octubre de 2023, mediante la cual se requiere de información a Marmoteck SpA.	SMA
c. ORD N° 3264, de fecha 15 de noviembre de 2023, mediante la cual se remiten actas de medición de ruidos	I. Municipalidad de Talca
d. Acta de inspección de fecha 18 de agosto de 2023	I. Municipalidad de Talca
e. Acta de inspección de fecha 11 de octubre de 2023	I. Municipalidad de Talca
i. Reporte técnico	SMA
j. Expediente de Denuncia ID: 248-VII-2021	SMA
k. Expediente de Denuncia ID: 283-VII-2022	SMA
l. Expediente de Denuncia ID: 313-VII-2023	SMA
m. Expediente de Denuncia ID: 175-VII-2024	SMA
n. Informe de fiscalización	SMA
Otros antecedentes acompañados durante el procedimiento	
o. Registros audiovisuales adjuntos a la denuncia ID 283-VII-2022: <ul style="list-style-type: none"><li>- Imagen mediante la cual se puede apreciar la fachada externa del recinto donde opera Marmoteck</li><li>- 4 videos donde se puede apreciar ruidos que parecen provenir del recinto donde opera Marmoteck, cuyas fuentes parecen ser herramientas y música envasada</li></ul>	Denunciante
q. Registros audiovisuales y documentos adjuntos a la denuncia ID 313-VII-2023: <ul style="list-style-type: none"><li>- Comprobante de Trámite de Ingreso de denuncia a la Dirección de Obras de</li></ul>	Denunciante



Medio de prueba	Origen
<p>Talca, de folio N° 202100670, cuya fecha de ingreso data del 3 de septiembre de 2021</p> <ul style="list-style-type: none"><li>- Comprobante de Trámite de Ingreso de denuncia a la Dirección de Obras de Talca, de folio N° 202100793, cuya fecha de ingreso data del 14 de octubre de 2021</li><li>- ORD. 1018, de la Dirección de Obras Municipales de Talca, de fecha 13 de septiembre de 2021, mediante el cual se señala que la empresa denunciada se encuentra operando sin el permiso de edificación correspondiente</li><li>- Certificado de avalúo fiscal del bien raíz ubicado en la dirección: Ruta 5 Sur N°4645 Santa Corina, de fecha 16 de julio de 2023</li><li>- Registro audiovisual donde se pueden apreciar ruidos que parecieran corresponder a una maquinaria cortando fierro en un galpón, durante horario diurno</li></ul>	
<p>p. Documentos adjuntos a la denuncia ID 175-VII-2024:</p> <ul style="list-style-type: none"><li>- ORD N° 3264, de la Ilustre Municipalidad de Talca, de fecha 15 de noviembre de 2023</li><li>- ORD. N°53 de fecha 10 de enero de 2024, mediante el cual la I. Municipalidad de Talca requiere a la Contraloría Regional del Maule informar respecto de la propiedad en que se encuentra ubicada Marmoteck SpA. y sobre las actividades comerciales de la empresa</li><li>- OF N° E446801_2024, mediante el cual se acusa recibo por parte de la Contraloría Regional del Maule respecto del requerimiento de información realizado por la I. Municipalidad de Talca, de fecha 1 de febrero de 2024</li></ul>	Denunciante
<p>q. Programa de cumplimiento, de fecha 28 de noviembre de 2024, junto a documentación pertinente</p>	Titular

22. Resulta relevante señalar que, respecto a los hechos constatados por una funcionaria de la I. Municipalidad de Talca, que tienen por objeto constatar el incumplimiento de la norma de emisión de ruidos, han sido analizados y validados por la División de Fiscalización de esta Superintendencia, a la luz de la metodología contenida en el D.S. N° 38/2011 MMA, razón por la cual, estos se encuentran lo suficientemente acreditados.





### C. Conclusión sobre la configuración de la infracción

23. Considerando lo expuesto anteriormente, y teniendo en cuenta los principios de la lógica, las máximas de la experiencia y los conocimientos científicamente afianzados, corresponde señalar que se tiene por probado el hecho que funda la formulación de cargos contenida en la Res. Ex. N° 1 / D-196-2024, esto es, “[l]a obtención, con fecha 11 de octubre de 2023, de un Nivel de Presión Sonora Corregido (NPC) de 61 dB(A), medición efectuada en horario nocturno, en condición externa, y en un receptor sensible ubicado en Zona III”.

### VI. SOBRE LA CLASIFICACIÓN DE LA INFRACCIÓN

24. Habiéndose configurado la infracción es necesario determinar, a continuación, su clasificación ya sea leve, grave o gravísima, conforme lo dispone el artículo 36 de la LOSMA.

25. En este sentido, en relación con el cargo formulado, se propuso en la formulación de cargos clasificar dicha infracción como leve<sup>4</sup>, considerando que, de manera preliminar, se estimó que no era posible encuadrarlo en ninguno de los casos establecidos por los numerales 1° y 2° del citado artículo 36 de la LOSMA.

26. Al respecto, es de opinión de esta Fiscal Instructora mantener dicha clasificación, debido a que, de los antecedentes aportados al presente procedimiento, no es posible colegir de manera fehaciente que se configure alguna de las causales que permitan clasificar la infracción como gravísima o grave, conforme a lo señalado en el acápite de valor de seriedad de este acto.

27. Por último, es pertinente hacer presente que de conformidad con lo dispuesto en la letra c) del artículo 39 de la LOSMA, las infracciones leves podrán ser objeto de amonestación por escrito o multa de una hasta mil unidades tributarias anuales.

### VII. PONDERACIÓN DE LAS CIRCUNSTANCIAS DEL ARTÍCULO 40 DE LA LOSMA

28. La Superintendencia del Medio Ambiente ha desarrollado un conjunto de criterios que deben ser considerados al momento de ponderar la configuración de estas circunstancias a un caso específico, los cuales han sido expuestos en el documento de las Bases Metodológicas. A continuación, se hará un análisis respecto a la concurrencia de las circunstancias contempladas en el artículo 40 de la LOSMA en el presente caso. En dicho análisis deben entenderse incorporados los lineamientos contenidos en las Bases Metodológicas<sup>5</sup>.

29. A continuación, se expone la ponderación de las circunstancias del artículo 40 LOSMA que corresponde aplicar en el presente caso:

<sup>4</sup> El artículo 36 N° 3, de la LOSMA, dispone que son infracciones leves los hechos, actos u omisiones que contravengan cualquier precepto o medida obligatoria y que no constituyan infracción gravísima o grave

<sup>5</sup> Disponible en línea en: <https://portal.sma.gob.cl/index.php/publicaciones/>.





Tabla 5. Ponderación de circunstancias del artículo 40 LOSMA

Circunstancias artículo 40 LOSMA			Ponderación de circunstancias
Beneficio económico		Beneficio económico obtenido con motivo de la infracción (letra c)	1,1 UTA. Se desarrollará en la Sección VII.A del presente acto.
Componente de afectación	Valor de seriedad	La importancia del daño causado o del peligro ocasionado (letra a)	Riesgo a la salud de carácter medio, se desarrollará en la Sección VII.B.1.1. del presente acto.
		El número de personas cuya salud pudo afectarse por la infracción (letra b)	17 personas. Se desarrollará en la Sección VII.B.1.2. del presente acto.
		El detrimento o vulneración a un Área Silvestre Protegida del Estado (ASPE) (letra h)	El establecimiento no se ubica ni afecta un ASPE.
		Importancia de la vulneración al sistema jurídico de protección ambiental (letra i)	La infracción generó una vulneración en una ocasión al D.S. N° 38/2011 MMA. Se desarrollará en la Sección VII.B.1.3. el presente acto.
	Factores de Disminución	Cooperación eficaz (letra i)	Concurre parcialmente. Respondió los ordinales 1, 3, 4 y 7 del Resuelvo VIII de la Res. Ex. N° 1 / Rol D-196-2024. Por otro lado, no respondió el requerimiento de información efectuado mediante Resolución Exenta RDM N°59/2023 en etapa de fiscalización.
		Irreprochable conducta anterior (letra e)	Concurre, dado que no existen antecedentes para su descarte.
		Medidas correctivas (letra i)	No concurre, si bien el titular señaló en su PDC que habría implementado medidas (o las implementaría), dos de tres de ellas corresponden a acciones de mera gestión (como lo son la aplicación del reglamento interno y la contratación de un prevencionista en riesgo). Por otro lado, en lo que respecta a la acción de reubicación de equipos y la instalación de caja aisladora, estas no cuentan con antecedentes que permitan acreditar técnicamente su eficacia e idoneidad, toda vez que el titular no acompañó a su presentación facturas y/o boletas, ni fotografías fechadas y georreferenciadas, que dieran cuenta de la fecha en que fueron implementadas. Por último, el titular no remitió ningún antecedente que permitiera dar cuenta del retorno al cumplimiento, como lo sería una medición de ruidos por una empresa ETFA.



Circunstancias artículo 40 LOSMA			Ponderación de circunstancias
	<b>Factores de Incremento</b>	Grado de participación (letra d)	Se descarta pues la atribución de responsabilidad de la infracción es a título de autor.
		La intencionalidad en la comisión de la infracción (letra d)	<b>No concurre</b> , en cuanto no existen antecedentes que permitan sostener su aplicación.
		La conducta anterior del infractor (letra e)	<b>No concurre</b> , en cuanto no existen antecedentes que permitan sostener su aplicación.
		Falta de cooperación (letra i)	<b>Concurre parcialmente</b> , pues no respondió los ordinales <b>2, 5 y 6</b> del Resuelvo <b>VIII</b> de la Res. Ex. N° 1 / Rol D-196-2024, por el cual se requería de información al titular. Junto con lo anterior, no respondió el requerimiento de información efectuado mediante Resolución Exenta RDM N°59/2023 en etapa de fiscalización.
		Incumplimiento de MP (letra i)	<b>No aplica</b> , pues no se han ordenado medidas provisionales [pre]procedimentales en el presente procedimiento.
	<b>Tamaño económico</b>	<b>La capacidad económica del infractor (letra f)</b>	Esta circunstancia considera tamaño económico y capacidad de pago <sup>6</sup> . Considerando que el titular no remitió antecedentes contables asociados a sus estados financieros, se procederá a utilizar la información auto declarada del SII del año tributario 2024 (correspondiente al año comercial 2023), por la cual se puede concluir que el titular corresponde a la categoría de tamaño económico <b>Micro 3</b> .  Por tanto, <b>PROCEDE</b> la aplicación de un ajuste para la disminución del componente de afectación de la sanción.
<b>Incumplimiento de PdC</b>	<b>El cumplimiento del programa señalado en la letra r) del artículo 3° (letra g)</b>		No aplica, en atención a que en el presente procedimiento no se ha ejecutado insatisfactoriamente un programa de cumplimiento.

<sup>6</sup> La capacidad de pago tiene relación con la situación financiera específica del infractor en el momento de la aplicación de la sanción pecuniaria normalmente no es conocida por esta Superintendencia de forma previa a la determinación de sanciones. Este aspecto es considerado de forma eventual, excepcional y a solicitud expresa del infractor una vez que tome conocimiento de las sanciones respectivas, debiendo proveer la información correspondiente para acreditar que efectivamente se encuentra en situación de dificultad financiera para hacer frente a estas.



**A. El beneficio económico obtenido con motivo de la infracción (letra c), del artículo 40 LOSMA)**

30. La configuración y el análisis de los escenarios que se describen a continuación, fueron efectuados considerando la situación existente durante la actividad de medición de ruido efectuada con fecha 11 de octubre de 2023 ya señalada, en donde se registró una excedencia de **11 dB(A)** por sobre la norma en horario nocturno en el receptor R1, siendo el ruido emitido por Marmoteck SpA.

**A.1. Escenario de cumplimiento**

31. Este se determina a partir de los costos asociados a las acciones o medidas de mitigación de ruidos que, de haber sido implementadas de forma oportuna, hubiesen posibilitado el cumplimiento de los límites de presión sonora establecidos en el D.S. N° 38/2011 MMA y, por lo tanto, evitado el incumplimiento. Las medidas identificadas como las más idóneas para haber evitado la excedencia de la norma por parte del establecimiento objeto del presente procedimiento y sus respectivos costos son los siguientes:

**Tabla 6. Costos de medidas que hubiesen evitado la infracción en un escenario de cumplimiento<sup>7</sup>**

Medida	Costo (sin IVA)		Referencia /Fundamento
	Unidad	Monto	
Implementación de un segundo muro aislante acústico, elaborado con terciado de 18 mm y material absorbente acústico en su núcleo y cavidad interior de aire de 150 mm.	\$	8.709.969 <sup>8</sup>	PdC Rol D-091-2020
<b>Costo total que debió ser incurrido</b>	<b>\$</b>	<b>8.709.969</b>	

32. En relación con las medidas y costos señalados en la tabla anterior cabe indicar que estos corresponden a medidas estándar presentadas bajo un escenario conservador, teniendo en cuenta la magnitud de la excedencia y la cercanía del receptor a la unidad fiscalizable. Así las cosas, en atención a la información entregada por el titular en su PDC junto con la información de las denuncias, para efectos de estimar las dimensiones de las medidas que el titular debió haber implementado en un escenario de cumplimiento, fue considerada una barrera acústica en todo el perímetro de 100 m colindante con el receptor, considerando una altura de 5 m.

33. Bajo un supuesto conservador, se considera que los costos de las medidas de mitigación debieron haber sido incurridos, al menos, de forma previa a la fecha de fiscalización ambiental en la cual se constató la excedencia de la norma, el día 11 de octubre de 2023.

**A.2. Escenario de incumplimiento**

34. Este se determina a partir de los costos que han sido incurridos por motivo de la infracción –en este caso, los costos asociados a medidas de

<sup>7</sup> En el caso de costos en UF, su expresión en pesos se efectúa en base al valor promedio de la UF del mes en que el costo debió ser incurrido.

<sup>8</sup> Costo unitario de \$17.420/m<sup>2</sup>.



mitigación de ruidos u otros costos incurridos por motivo de la excedencia de la norma–, y las respectivas fechas o periodos en que estos fueron incurridos.

35. De acuerdo con los antecedentes disponibles en el procedimiento, los costos incurridos con motivo de la infracción que se encuentran asociados a las medidas correctivas efectivamente implementadas y otros costos incurridos a propósito de la infracción que se tiene por acreditados son los siguientes:

Tabla 7. Costos incurridos por motivo de la infracción en escenario de incumplimiento<sup>9</sup>

Medida	Costo (sin IVA)		Fecha o periodo en que se incurre en el costo	Documento respaldo
	Unidad	Monto		
Habilitación y reorganización del taller	\$	1.008.403	28-11-2024	Factura N°96 de Sfera diseño
Asesoría para reorganización y rehabilitación de zonas de trabajo	\$	252.101	28-11-2024	Factura N°29 de Fischer Arquitectos SpA.
Costo total incurrido	\$	1.260.504		

36. En relación con las medidas y costos señalados anteriormente, cabe indicar que el titular presentó dos facturas emitidas con fecha 28 de noviembre de 2024, las cuales estarían asociadas a asesorías y a la reorganización del taller. No obstante lo anterior, es menester aclarar que los gastos descritos solo demuestran un costo incurrido con ocasión de la infracción, sin embargo, tal como se mencionó en la Res. Ex. 2 / Rol D-196-2024 y en el apartado de medidas correctivas, estas no pueden considerarse como medidas de mitigación de ruido.

37. Respecto de costos asociados a la implementación de medidas que no han sido ejecutadas a la fecha del presente acto –determinados como la diferencia entre los costos que debió incurrir en un escenario de cumplimiento y los costos efectivamente incurridos–, bajo un supuesto conservador para efectos de la modelación, se considera que estos son incurridos en la fecha estimada de pago de multa, configurando un beneficio económico por el retraso de estos costos hasta dicha fecha.

A.3. Determinación del beneficio económico

38. En la siguiente tabla se resume el origen del beneficio económico, que resulta de la comparación de los escenarios de cumplimiento e incumplimiento, así como también el resultado de la aplicación del método de estimación de beneficio económico utilizado por esta Superintendencia. Para efectos de la estimación, se consideró una fecha de pago de multa al 4 de septiembre de 2025, y una tasa de descuento de 10,7%, estimada en base a información de referencia del rubro Instalaciones Fabriles varias. Los valores en UTA se encuentran expresados al valor de la UTA del mes de julio de 2025.

Tabla 8. Resumen de la ponderación de beneficio económico

Costo que origina el beneficio	Costo retrasado	
--------------------------------	-----------------	--

<sup>9</sup> En el caso de costos en UF, su expresión en pesos se efectúa en base al valor promedio de la UF del mes en que el costo fue incurrido.



	\$	UTA	Beneficio económico (UTA)
Costos retrasados por la implementación de medidas por motivo de la infracción, de forma posterior a la constatación de esta.	8.709.969	10,6	1,1

Por lo tanto, la presente circunstancia será considerada en la determinación de la sanción específica aplicable a la infracción.

**B. Componente de afectación**

**B.1. Valor de seriedad**

**B.1.1 La importancia del daño causado o del peligro ocasionado (letra a), del artículo 40 LOSMA)**

39. La letra a) del artículo 40 de la LOSMA se vincula a los efectos ocasionados por la infracción cometida, estableciendo dos hipótesis de procedencia: la ocurrencia de un daño o de un peligro atribuible a una o más infracciones cometidas por el infractor.

40. Es importante destacar que el concepto de daño al que alude la letra a) del artículo 40 de la LOSMA, es más amplio que el concepto de daño ambiental del artículo 2 letra e) de la Ley N° 19.300, referido también en los numerales 1 letra a) y 2 letra a) del artículo 36 de la LOSMA. De esta forma, su ponderación procederá siempre que se genere un menoscabo o afectación que sea atribuible a la infracción cometida, se trate o no de un daño ambiental. En consecuencia, se puede determinar la existencia de un daño frente a la constatación de afectación a la salud de las personas y/o menoscabo al medio ambiente, sean o no significativos los efectos ocasionados.

41. En el presente caso, no existen antecedentes que permitan confirmar la generación de un daño producto de la infracción, al no haberse constatado una pérdida, disminución, detrimento o menoscabo al medio ambiente o uno o más de sus componentes, ni afectación a la salud de las personas que sea consecuencia directa de la infracción constatada. Por lo tanto, el daño no está acreditado en el presente procedimiento sancionatorio.

42. En cuanto al concepto de peligro, los tribunales ambientales han indicado que “[d]e acuerdo al texto de la letra a) del artículo 40, existen dos hipótesis diversas que permiten configurarla. La primera de ellas, es de resultado, que exige la concurrencia de un daño; mientras que la segunda, es una hipótesis de peligro concreto, de ahí que el precepto hable de “peligro ocasionado”, es decir, requiere que se haya presentado un riesgo de lesión, más no la producción de la misma.”<sup>10</sup>. Vale decir, la distinción que realizan los tribunales entre el daño y el peligro indicados en la letra a) del artículo 40 de la LOSMA, se refiere a que en la primera hipótesis -daño- la afectación debe haberse producido, mientras que en la segunda hipótesis -peligro ocasionado- basta con que exista la posibilidad de una afectación, es decir, un riesgo. Debido a lo

<sup>10</sup> Iltre. Segundo Tribunal Ambiental, sentencia en causa Rol R-128-2016, de fecha 31 de marzo de 2017 [caso MOP – Embalse Ancoa]



anterior, para determinar el peligro ocasionado, se debe determinar si existió o no un riesgo de afectación.

43. Conforme a lo ya indicado, el Servicio de Evaluación Ambiental (en adelante, “SEA”) definió el concepto de riesgo como la *“probabilidad de ocurrencia del efecto adverso sobre el receptor”*<sup>11</sup>. En este sentido, el mismo organismo indica que, para evaluar la existencia de un riesgo, se deben analizar dos requisitos: a) si existe un peligro<sup>12</sup> y b) si se configura una ruta de exposición que ponga en contacto dicho peligro con un receptor sensible<sup>13</sup>, sea esta completa o potencial<sup>14</sup>. El SEA ha definido el peligro como *“capacidad intrínseca de una sustancia, agente, objeto o situación de causar un efecto adverso sobre un receptor”*<sup>15</sup>. Conforme a lo anterior, para determinar si existe un riesgo, a continuación, se evaluará si en el presente procedimiento los antecedentes permiten concluir que existió un peligro, y luego si existió una ruta de exposición a dicho peligro.

44. En relación al primer requisito relativo a la existencia de un peligro, entendido como capacidad intrínseca de una sustancia, agente, objeto o situación de causar un efecto adverso sobre un receptor, el conocimiento científicamente afianzado ha señalado que los efectos adversos del ruido sobre la salud de las personas, reconocidos por la Organización Mundial de la Salud<sup>16</sup> y otros organismos como la Agencia de Protección Ambiental de EEUU, y el Programa Internacional de Seguridad Química (IPCA), son: efectos cardiovasculares, respuestas hormonales (hormonas de estrés) y sus posibles consecuencias sobre el metabolismo humano y sistema inmune, rendimiento en el trabajo y la escuela, molestia, interferencia en el comportamiento social (agresividad, protestas y sensación de desamparo), interferencia con la comunicación oral, efectos sobre fetos y recién nacidos y efectos sobre la salud mental<sup>17</sup>.

45. Ahora bien, respecto al peligro específico del ruido nocturno, se puede señalar que existe evidencia suficiente de sus efectos inmediatos sobre el sueño y calidad de vida y bienestar. Respecto a la calidad del sueño, el ruido nocturno, genera efectos como: despertares nocturnos o demasiado temprano, prolongación del período del comienzo del sueño, dificultad para quedarse dormido, fragmentación del sueño, reducción del período del sueño e incremento de la movilidad media durante el sueño. Respecto a la calidad de vida y bienestar, existe evidencia para efectos como molestias durante el sueño y uso de somníferos y sedantes. También, el ruido nocturno puede afectar condiciones médicas, provocando insomnio (diagnosticado por un profesional médico). Además de efectos directos en el sueño, el ruido durante

<sup>11</sup> Servicio de Evaluación Ambiental. 2012. “Guía de evaluación de impacto ambiental, riesgo para la salud de la población”. pág. 19. Disponible en línea:

[http://www.sea.gob.cl/sites/default/files/migration\\_files/20121109\\_GUIA\\_RIESGO\\_A\\_LA\\_SALUD.pdf](http://www.sea.gob.cl/sites/default/files/migration_files/20121109_GUIA_RIESGO_A_LA_SALUD.pdf)

<sup>12</sup> En este punto, debe indicarse que el concepto de “peligro” desarrollado por el SEA se diferencia del concepto desarrollado por los tribunales ambientales de “peligro ocasionado” contenido en la letra a) del artículo 40 de la LOSMA.

<sup>13</sup> Servicio de Evaluación Ambiental. 2012. “Guía de evaluación de impacto ambiental, riesgo para la salud de la población”. pág. 19. Disponible en línea:

[http://www.sea.gob.cl/sites/default/files/migration\\_files/20121109\\_GUIA\\_RIESGO\\_A\\_LA\\_SALUD.pdf](http://www.sea.gob.cl/sites/default/files/migration_files/20121109_GUIA_RIESGO_A_LA_SALUD.pdf)

<sup>14</sup> Véase Servicio de Evaluación Ambiental. 2012. “Guía de evaluación de impacto ambiental, riesgo para la salud de la población”. Al respecto, una ruta de exposición completa, es la que se configura cuando se presentan todos los elementos enlistados en la página 39 del documento, y una ruta de exposición potencial es aquella a la que le falta uno o más de los elementos indicados, pero respecto de la cual existe información disponible que indica que la exposición es probable.

<sup>15</sup> Ídem.

<sup>16</sup> World Health Organization Regional Office for Europe. Night Noise Guidelines for Europe (2009). WHO Regional Office for Europe Publications. Disponible online en: <http://www.euro.who.int/en/health-topics/environment-and-health/noise/publications/2009/night-noise-guidelines-for-europe>.

<sup>17</sup> Guía OSMAN Andalucía. Ruido y Salud (2010), página 19.



el sueño provoca: incremento de la presión arterial, de la tasa cardíaca y de la amplitud del pulso, vasoconstricción, cambios en la respiración, arritmias cardíacas, incremento del movimiento corporal y procesos de excitación de los sistemas nervioso central y vegetativo<sup>18</sup>.

46. Asimismo, la exposición al ruido tiene un impacto negativo en la calidad de vida de las personas por cuanto incide en la generación de efectos emocionales negativos, tales como irritabilidad, ansiedad, depresión, problemas de concentración, agitación y cansancio, siendo mayor el efecto cuanto más prolongada sea la exposición al ruido<sup>19</sup>.

47. Conforme a lo indicado en los considerandos anteriores, el ruido es un agente con la capacidad intrínseca de causar un efecto adverso sobre un receptor, por lo que se configura el primer requisito del riesgo, o sea, el peligro del ruido.

48. Por otra parte, es posible afirmar que la infracción generó un riesgo a la salud de la población, puesto que, en el presente caso, se verificaron los elementos para configurar una ruta de exposición completa<sup>20</sup>. Lo anterior, debido a que existe una fuente de ruido identificada, se identifica al menos un receptor cierto<sup>21</sup> y un punto de exposición (receptor identificado en la ficha de medición de ruidos como R1, de la actividad de fiscalización realizada en el domicilio del receptor) y un medio de desplazamiento, que en este caso es el aire, y las paredes que transfieren las vibraciones. En otras palabras, se puede afirmar que, al constatarse la existencia de personas expuestas al peligro ocasionado por el nivel de presión sonora emitida por la fuente, cuyo valor registrado excedió los niveles permitidos por la norma, se configura una ruta de exposición completa y, por tanto, se configura, a su vez, un riesgo.

49. Una vez determinada la existencia de un riesgo, corresponde ponderar su importancia. La importancia alude al rango de magnitud, entidad o extensión de los efectos generados por la infracción, o infracciones, atribuidas al infractor. Esta ponderación permitirá que este elemento sea incorporado en la determinación de la respuesta sancionatoria que realiza la SMA.

50. Al respecto, es preciso considerar que los niveles permitidos de presión sonora establecidos por medio del D.S. N° 38/2011 MMA fueron definidos con el objetivo de proteger la salud de las personas, en base a estudios que se refieren a los límites tolerables respecto del riesgo a la salud que el ruido puede generar. Por tanto, es posible afirmar razonablemente que a mayor nivel de presión sonora por sobre el límite normativo, mayor es la probabilidad de ocurrencia de efectos negativos sobre el receptor, es decir, mayor es el riesgo ocasionado.

<sup>18</sup> *Ibíd.*, páginas 22-27.

<sup>19</sup> *Ibíd.*

<sup>20</sup> La ruta de exposición completa se configura cuando todos los siguientes elementos están presentes: Una fuente contaminante, por ejemplo, una chimenea o derrame de combustible; un mecanismo de salida o liberación del contaminante; medios para que se desplace el contaminante, como las aguas subterráneas, el suelo y el subsuelo, el agua superficial, la atmósfera, los sedimentos y la biota, y mecanismos de transporte; un punto de exposición o un lugar específico en el que la población puede entrar en contacto con el contaminante; una vía de exposición por medio de la que los contaminantes se introducen o entran en contacto con el cuerpo (para contaminantes químicos, las vías de exposición son inhalación [p. ej., gases y partículas en suspensión], ingesta [p. ej., suelo, polvo, agua, alimentos] y contacto dérmico [p. ej., suelo, baño en agua]); y una población receptora que esté expuesta o potencialmente expuesta a los contaminantes.

<sup>21</sup> SEA, 2012. Guía de Evaluación de impacto ambiental riesgo para la salud de la población en el SEIA. Concepto de riesgo en el artículo 11 de la Ley N°19.300, página N°20.





51. En este sentido, la emisión de un nivel de presión sonora de 61 dB(A), en horario nocturno, que conllevó una superación respecto del límite normativo de 11 dB(A), corresponde a un aumento en un factor multiplicativo de 12,6 en la energía del sonido<sup>22</sup> aproximadamente, respecto a aquella permitida para el nivel de ruido tolerado por la norma. Lo anterior da cuenta de la magnitud de la contaminación acústica generada por la actividad del titular.

52. Como ya fue señalado, otro elemento que incide en la magnitud del riesgo es el tiempo de exposición al ruido por parte del receptor. Al respecto, según los casos que esta Superintendencia ha tramitado en sus años de funcionamiento, le permiten inferir que los equipos; maquinarias y/o herramientas emisoras de ruido tienen un funcionamiento periódico, puntual o continuo<sup>23</sup>. De esta forma, en base a la información entregada recopilada de las denuncias y en base a la estimación de funcionamiento basada en la homologación de este tipo de talleres de similar función, se ha determinado para este caso una frecuencia de funcionamiento periódica en relación con la exposición al ruido en donde, acorde a la constatación de la superación, esta exposición sólo superaría el límite normativo durante el horario nocturno<sup>24</sup>, en base a un criterio de horas proyectadas a un año de funcionamiento de la unidad fiscalizable.

53. En razón de lo expuesto, es posible sostener que la superación de los niveles de presión sonora, sumado a la frecuencia de funcionamiento y por ende la exposición al ruido constatada durante el procedimiento sancionatorio, permite inferir que **efectivamente se ha acreditado un riesgo a la salud de carácter medio, y, por lo tanto, será considerado en esos términos en la determinación de la sanción específica.**

*B.1.2 El número de personas cuya salud pudo afectarse por la infracción (letra b), del artículo 40 LOSMA)*

54. Mientras en la letra a) se pondera la importancia del peligro concreto –riesgo– ocasionado por la infracción, esta circunstancia introduce un criterio numérico de ponderación, que recae exclusivamente sobre la cantidad de personas que podrían haber sido afectadas en base al riesgo que se haya determinado en función de la ponderación de la letra a). Si bien los antecedentes acompañados en el presente procedimiento han permitido constatar la existencia de peligro para la salud de las personas, esta circunstancia del artículo 40 de la LOSMA no requiere que se produzca un daño o afectación, sino solamente la posibilidad de afectación asociada a un riesgo a la salud sea este significativo o no.

55. El razonamiento expuesto en el párrafo precedente ha sido corroborado por la Excelentísima Corte Suprema, en sentencia de fecha 04 de junio de 2015, dictada en autos caratulados “Sociedad Eléctrica Santiago S.A contra Superintendencia del Medio Ambiente”, Rol N° 25931-2014, disponiendo: “a juicio de estos

<sup>22</sup>Canadian Centre for Occupational Health and Safety. Disponible en línea en: [https://www.ccohs.ca/oshanswers/phys\\_agents/noise\\_basic.html](https://www.ccohs.ca/oshanswers/phys_agents/noise_basic.html)

<sup>23</sup> Por **funcionamiento puntual** se entiende aquellas actividades que se efectúan una vez o más, pero que no se realizan con periodicidad, estimándose que estas son menores a 168 horas de funcionamiento al año. Por **funcionamiento periódico**, se entenderá aquellas actividades que se realizan en intervalos regulares de tiempo o con cierta frecuencia, descartando una frecuencia de funcionamiento puntual o continua, las horas de funcionamiento anual varían entre 168 y 7280 horas. Finalmente, por **funcionamiento continuo**, se refiere a aquellos equipos, maquinarias, entre otros, que funcionan todo el tiempo y su frecuencia de funcionamiento anual se encuentra dentro de un rango mayor a 7280 horas.

<sup>24</sup> Por tanto, no será ponderado el funcionamiento diurno en la presente circunstancia.



*sentenciadores, no requiere probar que se haya afectado la salud de las personas, sino que debe establecerse la posibilidad de la afectación, cuestión que la SMA realizó en monitoreos nocturnos en que quedó establecido la superación de los niveles establecidos en el Decreto Supremo N° 146 del año 1997”.*

56. Con el objeto de determinar el número de eventuales afectados por los ruidos emitidos desde la fuente emisora, se procedió a evaluar el número de habitantes que se ven potencialmente afectados debido a las emisiones de dicha fuente. Para lo anterior se procedió, en primera instancia, a establecer un Área de Influencia (en adelante, “AI”) de la fuente de ruido, considerando que ésta se encuentra en una Zona III.

57. Para determinar el AI, se consideró el hecho que la propagación de la energía sonora se manifiesta en forma esférica, así como su correspondiente atenuación con la distancia, la que indica que al doblarse la distancia se disminuye 6 dB(A) la presión sonora. Para lo anterior, se utilizó la expresión que determina que la amplitud del nivel de presión del sonido emitido desde una fuente puntual es, en cada punto, inversamente proporcional a la distancia de la fuente.

58. Del mismo, modo considerando que también existen fenómenos físicos que afectarían la propagación del sonido, atenuándola como por ejemplo, la divergencia geométrica, la reflexión y la difracción en obstáculos sólidos, y la refracción y la formación de sombras por los gradientes de viento y temperatura; debido principalmente a que las condiciones del medio de propagación del sonido no son ni homogéneas ni estables; y dado el conocimiento empírico adquirido por esta SMA en sus años de funcionamiento, a través de cientos de casos analizados de infracciones al D.S. N° 38/2011 MMA, le han permitido actualizar su estimación del AI, incorporando un factor de atenuación ( $Fa_{(\Delta L)}$ ) del radio del AI orientado a aumentar la representatividad del número de personas afectadas en función de las denuncias presentadas ante esta Superintendencia. En base a lo anterior, la fórmula actualizada a utilizar, para la determinación del número de personas, corresponde a:

$$L_p = L_x - 20 \log_{10} \frac{r}{r_x} - Fa_{(\Delta L)} \text{ db}^{25}$$

Donde,

- $L_x$  : Nivel de presión sonora medido.  
 $r_x$  : Distancia entre fuente emisora y receptor donde se constata excedencia.  
 $L_p$  : Nivel de presión sonora en cumplimiento de la normativa.  
 $r$  : Distancia entre fuente emisora y punto en que se daría cumplimiento a la normativa (radio del AI).  
 $Fa$  : Factor de atenuación.  
 $\Delta L$  : Diferencia entre Nivel de Presión Sonora medido y Nivel de Presión Sonora en cumplimiento normativo.

59. En base a lo anterior, considerando el máximo registro obtenido desde el receptor sensible el día 11 de octubre de 2023, que corresponde a 61 dB(A), generando una excedencia de 11 dB(A), y la distancia lineal que existe entre la fuente de ruido y el receptor en donde se constató excedencia de la normativa, se obtuvo un radio del AI aproximado de 55 metros desde la fuente emisora.

<sup>25</sup> Fórmula de elaboración propia, basada en la “Atenuación del ruido con la distancia”. Harris, Cyril, Manual para el control de ruido Instituto de estudios de administración local, Madrid, 1977. Página 74.



60. En segundo término, se procedió entonces a interceptar dicha AI con la información de la cobertura georreferenciada de la entidad rural<sup>26</sup> del Censo 2017<sup>27</sup>, para la comuna de Talca, en la región de Maule, con lo cual se obtuvo el número total de personas<sup>28</sup> existentes en cada una de las intersecciones entre la entidad rural y el AI, bajo el supuesto que la distribución de la población determinada para cada entidad rural censal es homogénea, tal como se presenta en la siguiente imagen:

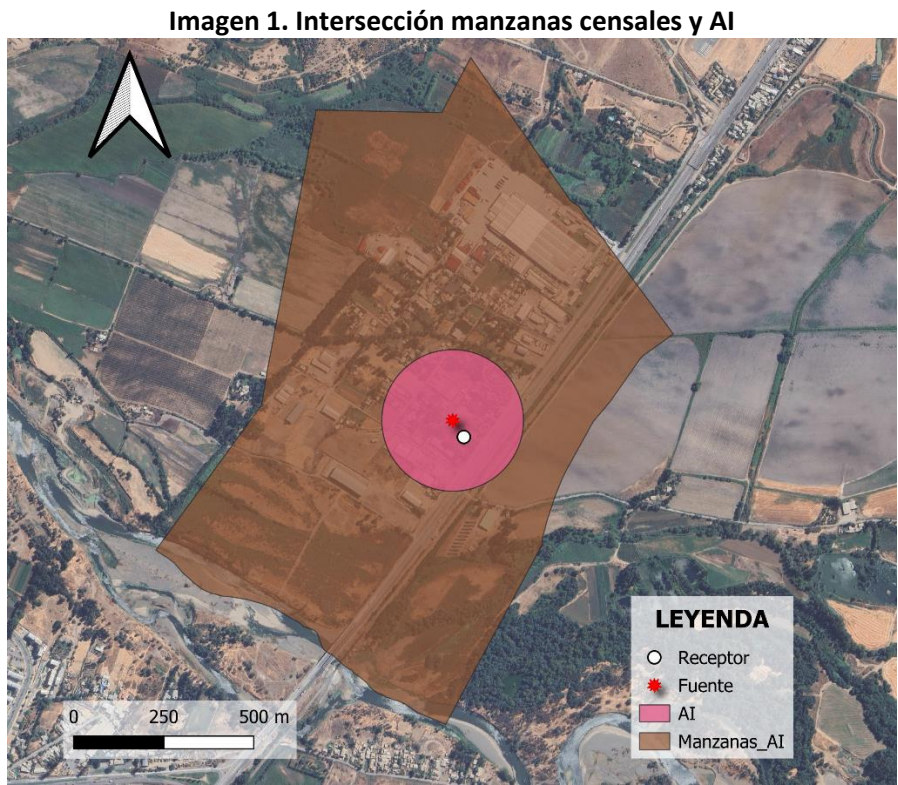

Fuente: Elaboración propia en base a software QGIS 3.38 e información georreferenciada del Censo 2017.

61. A continuación, se presenta la información correspondiente a cada manzana censal del AI definida, indicando: ID correspondiente por manzana censal, ID definido para el presente procedimiento sancionatorio (ID PS), sus respectivas áreas totales y número de personas en cada manzana. Asimismo, se indica la cantidad estimada de personas que pudieron ser afectadas, determinada a partir de proporción del AI sobre el área total, bajo el supuesto que la distribución de la población determinada para cada manzana censal es homogénea.

Tabla 9. Distribución de la Población Correspondiente a Manzanas Censales

IDPS	ID Manzana Censo	N° de Personas	Área aprox.(m²)	A. Afectada aprox. (m²)	% de Afectación aprox.	Afectados aprox.
M1	7101102017076	188	1.380.102	121.553	9	17

Fuente: Elaboración propia a partir de información de Censo 2017.

<sup>26</sup> Manzana censal: unidad geográfica básica con fines estadísticos que conforman zonas censales en áreas urbanas. Contiene un grupo de viviendas contiguas o separadas, edificios, establecimientos y/o predios, delimitados por rasgos geográficos, culturales y naturales.

<sup>27</sup> <http://www.censo2017.cl/servicio-de-mapas/>

<sup>28</sup> Si bien la zona de emplazamiento del receptor corresponde a una zona U13 de acuerdo con el PRC de Talca, para efectos de la estimación del número de personas potencialmente afectadas, fue utilizada la cobertura censal asociada a la entidad rural, tal como es presentada en la página web del INE (ine.gob.cl) para el censo utilizado.



62. En consecuencia, de acuerdo con lo presentado en la tabla anterior, el número de personas que se estimó como potencialmente afectadas por la fuente emisora, que habitan en el buffer identificado como AI, es de **17 personas**.

63. Por lo tanto, **la presente circunstancia será considerada en la determinación de la sanción específica aplicable a la infracción**.

*B.1.3 La importancia de la vulneración al sistema jurídico de protección ambiental (letra i), del artículo 40 LOSMA)*

64. La importancia de la vulneración al sistema jurídico de protección ambiental es una circunstancia que permite valorar la relevancia que un determinado incumplimiento ha significado para el sistema regulatorio ambiental, más allá de los efectos propios que la infracción ha podido generar. La valoración de esta circunstancia permite que la sanción cumpla adecuadamente su fin preventivo, y que se adecúe al principio de proporcionalidad entre la infracción y la sanción.

65. Cada infracción cometida afecta la efectividad del sistema jurídico de protección ambiental, pero esta consecuencia negativa no tendrá siempre la misma seriedad, sino que dependerá de la norma específica que se ha incumplido, así como la manera en que ha sido incumplida. Al ponderar la importancia de la vulneración al sistema jurídico de protección ambiental se debe considerar aspectos como: el tipo de norma infringida, su rol dentro del esquema regulatorio ambiental, su objetivo ambiental y las características propias del incumplimiento que se ha cometido a la norma.

66. Dado que se trata de una circunstancia que se refiere a la importancia de la norma infringida y las características de su incumplimiento, concurre necesariamente en todos los casos en los cuales la infracción es configurada. Esto se diferencia de las circunstancias que se relacionan con los efectos de la infracción, las que pueden concurrir o no dependiendo de las características del caso.

67. En el presente caso la infracción cometida implica la vulneración de la norma de emisión de ruidos, establecida mediante el D.S. N° 38/2011 MMA, la cual, de acuerdo con su artículo primero, tiene por objetivo *“proteger la salud de la comunidad mediante el establecimiento de niveles máximos de emisión de ruido generados por las fuentes emisoras de ruido que esta norma regula”*. Los niveles máximos de emisión de ruidos se establecen en términos del nivel de presión sonora corregido, medidos en el receptor sensible. Estos límites son diferenciados de acuerdo con la localización del receptor, según la clasificación por zonas establecida en la norma, así como por el horario en que la emisión se constata, distinguiendo horario diurno y nocturno.

68. La relevancia de este instrumento para el sistema regulatorio ambiental chileno radica en que la emisión de niveles de presión sonora por sobre los límites establecidos en la norma vulnera el objetivo de protección a la salud de la población, de los riesgos propios de la contaminación acústica, encontrándose en todos los casos un receptor expuesto al ruido generado, ocasionándose un riesgo a la salud y potencialmente un detrimento en la calidad de vida de las personas expuestas. Cabe agregar, asimismo, que esta corresponde a la única norma que regula de forma general y a nivel nacional los niveles de ruido a



los cuales se expone la comunidad, aplicándose a un gran número de actividades productivas, comerciales, de esparcimiento y de servicios, faenas constructivas y elementos de infraestructura, que generan emisiones de ruido.

69. En el mismo sentido, solo fue posible constatar por medio del instrumental y metodologías establecidas en la norma de emisión, una **ocasión** de incumplimiento de la normativa –imputado en la formulación de cargos–, cuya importancia se ve determinada por la magnitud de excedencia de once **decibeles** por sobre el límite establecido en la norma en horario nocturno en Zona III, constatado con fecha 11 de octubre de 2023. No obstante lo anterior, dado que la vulneración a la norma de ruidos se encuentra necesariamente asociada a la generación de un riesgo a la salud de las personas, la magnitud de la excedencia en términos de su consideración en el valor de seriedad de la infracción ha sido ponderada en el marco de la letra a) del artículo 40 de la LOSMA.

#### VIII. PROPUESTA DE SANCIÓN O ABSOLUCIÓN

70. En virtud del análisis realizado en el presente Dictamen, y en cumplimiento del artículo 53 de la LOSMA, se propondrá la siguiente sanción que a juicio de esta Fiscal Instructora corresponde aplicar a Marcoteck SpA.

71. Se propone una multa de dos coma una unidades tributarias anuales (**2,2 UTA**) respecto al hecho infraccional consistente en la excedencia de 11 dB(A), registrado con fecha 11 de octubre de 2023, en horario nocturno, en condición externa, medido en un receptor sensible ubicado en Zona III, que generó el incumplimiento del D.S. N° 38/2011 MMA.

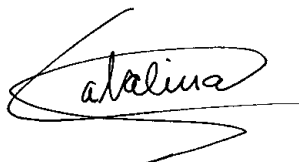

**Catalina Ramírez Marchant**  
**Fiscal Instructora – División de Sanción y Cumplimiento**  
**Superintendencia del Medio Ambiente**

**MPCV/PZR**  
**Rol D-196-2024**

