

DGP

**DICTAMEN DEL PROCEDIMIENTO ADMINISTRATIVO  
SANCIONATORIO ROL D-276-2024, SEGUIDO EN  
CONTRA DE ABARROTOS ECONÓMICOS LTDA.,  
TITULAR DE SUPERMERCADO ACUENTA SAN  
MIGUEL**

**I. MARCO NORMATIVO APLICABLE**

Este Fiscal Instructor ha tenido como marco normativo aplicable el artículo 2° de la Ley N° 20.417, que establece la Ley Orgánica de la Superintendencia del Medio Ambiente (en adelante, “LOSMA”); la Ley N° 19.880, que establece las Bases de los Procedimientos Administrativos que rigen los Actos de los Órganos de la Administración del Estado; la Ley N° 19.300 sobre Bases Generales del Medio Ambiente; el Decreto Supremo N° 38, de 11 de noviembre de 2011, del Ministerio de Medio Ambiente, que establece Norma de Emisión de Ruidos Molestos Generados por Fuentes que indica (en adelante, “D.S. N° 38/2011 MMA; en la Resolución Exenta N° 1.338, de 7 de julio de 2025, de la Superintendencia del Medio Ambiente, que fija la organización interna de la Superintendencia del Medio Ambiente; en la Resolución Exenta RA 119123/152/2023, de 30 de octubre de 2023, de la Superintendencia del Medio Ambiente, que Nombra Jefatura de División de Sanción y Cumplimiento; la Resolución Exenta N° 491, de 31 de mayo de 2016, de la Superintendencia del Medio Ambiente, que dicta instrucción de carácter general sobre criterios para la homologación de zonas del D.S. N° 38/2011 MMA; la Resolución Exenta N° 85, de 22 de enero de 2018, de la Superintendencia del Medio Ambiente, que Aprueba Bases Metodológicas para la Determinación de Sanciones Ambientales – Actualización (en adelante, “Bases Metodológicas”); la Resolución Exenta N° 1270, de 3 de septiembre de 2019, de la Superintendencia del Medioambiente y en la Resolución N° 36, de 19 de diciembre de 2024, de la Contraloría General de la República, que Fija Normas sobre Exención del Trámite de Toma de Razón.

**II. IDENTIFICACIÓN DEL SUJETO INFRACTOR Y DE  
LA UNIDAD FISCALIZABLE**

1. El presente procedimiento administrativo sancionatorio, Rol D-276-2024, fue iniciado en contra de ABARROTOS ECONÓMICOS LTDA (en adelante, “la titular” o “la empresa”), RUT N°76.833.720-9, titular del establecimiento denominado “SUPERMERCADO ACUENTA SAN MIGUEL” (en adelante, “el establecimiento”, “el recinto” o “la unidad fiscalizable”), ubicado en calle Avenida San Miguel N°3050, a un costado de calle 30 Oriente, comuna de Talca, Región del Maule.

**III. ANTECEDENTES DE LA PRE-INSTRUCCIÓN**

2. Esta Superintendencia del Medio Ambiente (en adelante, “SMA”) recepcionó las denuncias singularizadas en la **Tabla 1**, donde se indicó que se estarían generando ruidos molestos producto de las actividades desarrolladas por la titular. Específicamente, se denuncian, en general, ruidos asociados al desplazamiento de mercaderías y basura al interior de las instalaciones y, en específico, ruidos provenientes de motores, tránsito, salida y descarga de camiones; funcionamiento de maquinarias, como grúas y transpaletas; balizas y alarmas de seguridad; retiro de residuos; y gritos de trabajadores.



Tabla 1. Denuncias recepcionadas

| N° | ID denuncia  | Fecha de recepción    |
|----|--------------|-----------------------|
| 1  | 8-VII-2023   | 07 de enero de 2023   |
| 2  | 70-VII-2023  | 27 de febrero de 2023 |
| 3  | 71-VII-2023  | 27 de febrero de 2023 |
| 4  | 73-VII-2023  | 27 de febrero de 2023 |
| 5  | 232-VII-2024 | 28 de octubre de 2024 |
| 6  | 90-VII-2025  | 13 de marzo de 2025   |

3. Durante la etapa de fiscalización, con fecha 21 de abril de 2023, la titular remitió una carta, en respuesta al Oficio Ordinario RDM N°114 de 02 de marzo de 2023, que informó sobre eventuales infracciones a la norma de emisión de ruidos. En dicha carta, el titular señaló medidas de mera gestión asociadas a los horarios en que se realizarían actividades, para corregir su comportamiento y, adicionalmente, informó que se realizarían mediciones los días 02 y 03 de mayo de 2023, a cargo de la ETFA Acustec, a partir de las cuales se evaluaría la necesidad de implementar medidas de mitigación.

4. Junto a la carta singularizada, la titular acompañó (i) copia de escritura pública, otorgada con fecha 02 de mayo de 2022, de revocación de poderes y otorgamiento de nueva estructura de poderes de Sermob Limitada y (ii) copia de acta de sesión extraordinaria de Directorio N°64 de Walmart Chile S.A., reducida a escritura pública con fecha 02 de mayo de 2022.

5. Con fecha 12 de julio de 2023, la División de Fiscalización y Conformidad Ambiental derivó a la a la División de Sanción de Cumplimiento (DSC), ambos de la SMA, el **Informe de Fiscalización DFZ-2023-2127-VII-NE**, el cual contiene el acta de inspección ambiental de fecha 26 de mayo de 2023 y sus respectivos anexos<sup>1</sup>. Así, según consta en el Informe, en dicha fecha, un funcionario de la I. Municipalidad de Talca se constituyó en el inmueble de los denunciantes individualizados en la Tabla N° 1, a fin de efectuar la respectiva actividad de fiscalización ambiental, que consta en el señalado expediente de fiscalización.

6. Según indica la Ficha de Evaluación de Niveles de Ruido, se consignó un incumplimiento a la norma de referencia contenida en el D.S. N° 38/2011 MMA. En efecto, la medición realizada desde el Receptor N° 1-1, el Receptor N° 2-1, el Receptor N° 3-1 y el Receptor N° 4-1, con fecha 26 de mayo de 2023, en las condiciones que indica, durante nocturno (21:00 a 07:00 horas), registra excedencias de **10 dB(A)**, **12 dB(A)**, **11 dB(A)** y **14 dB(A)**, respectivamente. El resultado de dicha medición de ruido se resume en la siguiente tabla:

Tabla 2. Evaluación de medición de ruido

| Fecha de la medición | Receptor        | Horario de medición | Condición | NPC dB(A) | Ruido de Fondo dB(A) | Zona DS N°38/11 | Límite [dB(A)] | Excedencia [dB(A)] | Estado |
|----------------------|-----------------|---------------------|-----------|-----------|----------------------|-----------------|----------------|--------------------|--------|
| 26 de mayo de 2023   | Receptor N° 1-1 | Nocturno            | Externa   | 60        | No afecta            | III             | 50             | 10                 | Supera |
| 26 de mayo de 2023   | Receptor N° 2-1 | Nocturno            | Externa   | 62        | No afecta            | III             | 50             | 12                 | Supera |
| 26 de mayo de 2023   | Receptor N° 3-1 | Nocturno            | Externa   | 61        | No afecta            | III             | 50             | 11                 | Supera |
| 26 de mayo de 2023   | Receptor N° 4-1 | Nocturno            | Externa   | 64        | No afecta            | III             | 50             | 14                 | Supera |

<sup>1</sup> Copia del acta de inspección de fecha 26 de mayo de 2023 fue adjunta junto a la Resolución Exenta N°1 / Rol D-276-2024



7. En razón de lo anterior, con fecha 28 de noviembre de 2024, la Jefatura de DSC nombró como Fiscal Instructora titular a Valentina Varas Fry y como Fiscal Instructora suplente, a Alexandra Zeballos Chávez, a fin de investigar los hechos constatados en el informe de fiscalización singularizado; y, asimismo, formular cargos o adoptar todas las medidas que considere necesarias para resguardar el medio ambiente, si a su juicio, existiere mérito suficiente para ello.

IV. INSTRUCCIÓN DEL PROCEDIMIENTO SANCIONATORIO

8. Con fecha 28 de noviembre, mediante **Resolución Exenta N° 1 / Rol D-276-2024**, esta Superintendencia formuló cargos que indica, en contra de ABARROTES ECONÓMICOS LTDA., siendo notificada mediante carta certificada, dirigida al titular, recepcionada en la oficina de correos de la comuna de Quilicura con fecha 05 de diciembre de 2024, conforme al número de seguimiento, habiéndose entregado en el mismo acto, copia de la “Guía para la presentación de un Programa de Cumplimiento por infracciones a la Norma de Emisión de Ruidos”. Dicho cargo consistió en el siguiente:

Tabla 3. Formulación de cargos

| N°   | Hecho que se estima constitutivo de infracción  | Norma que se considera infringida  | Clasificación |                         |     |    |  |
|------|---|--|---------------|-------------------------|-----|----|--|
| 1    | La obtención, con fecha 26 de mayo de 2023, de Niveles de Presión Sonora Corregidos (NPC) de <b>60, 62, 61, 64 dB(A)</b> , todas las mediciones efectuadas en horario nocturno, en condición externa y en un receptor sensible ubicado en Zona III. | <b>D.S. N° 38/2011 MMA, Título IV, artículo 7:</b><br><i>“Los niveles de presión sonora corregidos que se obtengan de la emisión de una fuente emisora de ruido, medidos en el lugar donde se encuentre el receptor, no podrán exceder los valores de la Tabla N°1”:</i> <table><tr><th>Zona</th><th>De 21 a 7 horas [dB(A)]</th></tr><tr><td>III</td><td>50</td></tr></table> | Zona          | De 21 a 7 horas [dB(A)] | III | 50 | <b>Leve,</b><br>conforme al numeral 3 del artículo 36 LOSMA. |
| Zona | De 21 a 7 horas [dB(A)]   |  |               |                         |     |    |  |
| III  | 50  |  |               |                         |     |    |  |

9. Cabe hacer presente que la Res. Ex. N° 1 / Rol D-276-2024, requirió de información a Abarrotres Económicos Ltda., con el objeto de contar con mayores antecedentes en relación al titular de la unidad fiscalizable y al hecho constitutivo de infracción.

10. Habiéndose acompañado a la Res. Ex. 1 / Rol D-276-2025, formulario de solicitud de reunión de asistencia al cumplimiento, el titular no solicitó orientación para la presentación de un programa de cumplimiento.

11. El titular, pudiendo hacerlo, no presentó un programa de cumplimiento ni formuló descargos, dentro del plazo otorgado para el efecto.

12. Con fecha 05 de agosto de 2025, por motivos de organización interna, mediante Memorándum DSC N°594, se reasignó como Fiscal Instructor



Titular del presente procedimiento a Roberto Ramírez Barril, manteniendo a Alexandra Ceballos Chávez como Fiscal Instructora Suplente.

13. Con fecha 18 de agosto de 2025, mediante Resolución Exenta N°2 / Rol D-276-2024, se tuvo por incorporada al presente procedimiento sancionatorio la denuncia 90-VII-2025, de fecha 13 de marzo de 2025.

14. Finalmente, aquellos antecedentes del presente procedimiento administrativo sancionatorio que no se encuentren singularizados en el presente acto, forman parte del expediente Rol D-276-2024 y pueden ser consultados en la plataforma digital del Sistema Nacional de Información de Fiscalización Ambiental ("SNIFA")<sup>2</sup>.

V. SOBRE LA CONFIGURACIÓN DE LA INFRACCIÓN

A. Naturaleza de la infracción

15. En primer término, cabe indicar la unidad fiscalizable corresponde a una “Fuente Emisora de Ruidos”, al tratarse de una actividad comercial, de acuerdo a lo establecido en el artículo 6°, números 2 y 13 del D.S. N° 38/2011 MMA. Por lo tanto, se encuentra obligada a dar cumplimiento a los límites máximos permisibles contenidos en esta norma de emisión.

16. Luego, el hecho infraccional que dio lugar al procedimiento sancionatorio, se funda en un hecho objetivo, esto es, el incumplimiento del D.S. N° 38/2011 MMA, conforme fue constado en la actividad de fiscalización efectuada con fecha 26 de mayo de 2023, y cuyos resultados se consignan en la respectiva acta de inspección ambiental.

17. Cabe precisar, que dicho hecho infraccional se identifica con el tipo establecido en la letra h), del artículo 35 de la LOSMA, esto es, el incumplimiento de una norma de emisión, en este caso el D.S. N° 38/2011 MMA.

B. Medios Probatorios

18. De modo de dar cumplimiento a lo dispuesto en el inciso segundo del artículo 53 de la LOSMA, en el presente procedimiento sancionatorio se ha contado con los medios de prueba que a continuación se mencionan, los que serán ponderados en la configuración, clasificación y circunstancias del artículo 40 de la LOSMA, siguiendo el sistema de valoración de la prueba de la sana crítica, según lo dispone el artículo 51 de la LOSMA.

Tabla 4. Medios de prueba disponibles en el procedimiento sancionatorio

| Medio de prueba   | Origen                         |
|---|--------------------------------|
| a. Acta de inspección, de fecha 26 de mayo de 2023        | Ilustre Municipalidad de Talca |
| b. Reporte técnico, emitido con fecha 12 de julio de 2023 |                                |
| c. Expediente de Denuncia 8-VII-2023                      | SMA                            |
| d. Expediente de Denuncia 70-VII-2023                     |                                |
| e. Expediente de Denuncia 71-VII-2023                     |                                |

<sup>2</sup> Disponible en la dirección: <https://snifa.sma.gob.cl>.



| Medio de prueba   | Origen  |
|---|---|
| f. Expediente de Denuncia 73-VII-2023   |   |
| g. Expediente de Denuncia 232-VII-2024  |   |
| h. Expediente de Denuncia 90-VII-2025   |   |
| i. Informe de Fiscalización Ambiental DFZ 2023-2127-VII-NE  |   |
| j. Carta del Titular, de fecha 21 de abril de 2023  | Titular, con fecha 21 de abril de 2023,<br>previo a formulación de cargos |
| k. Copia de escritura pública de fecha 02 de mayo de 2022 de revocación de poderes y otorgamiento de nueva estructura de poderes de Sermob Limitada |   |
| l. Copia de acta de sesión extraordinaria de Directorio N°64 de Walmart Chile S.A., reducida a escritura pública con fecha 02 de mayo de 2022       |   |

19. Resulta relevante señalar que, respecto a los hechos constatados por funcionaria de la Ilustre Municipalidad de Talca que tienen por objeto constatar el incumplimiento de la norma de emisión de ruidos, han sido analizados y validados por la División de Fiscalización de esta Superintendencia, a la luz de la metodología contenida en el D.S. N° 38/2011 MMA, razón por la cual, estos se encuentran lo suficientemente acreditados.

C. Conclusión sobre la configuración de la infracción

20. Considerando lo expuesto anteriormente, y teniendo en cuenta los principios de la lógica, las máximas de la experiencia y los conocimientos científicamente afianzados, corresponde señalar que se tiene por probado el hecho que funda la formulación de cargos contenida en la Res. Ex. N° 1 / D-276-2024, esto es, *“la obtención, con fecha 26 de mayo de 2023, de Niveles de Presión Sonora Corregidos (NPC) de 60, 62, 61, 64 dB(A), todas las mediciones efectuadas en horario nocturno, en condición externa y en un receptor sensible ubicado en Zona III”*.

VI. SOBRE LA CLASIFICACIÓN DE LA INFRACCIÓN

21. Habiéndose configurado la infracción es necesario determinar, a continuación, su clasificación ya sea leve, grave o gravísima, conforme lo dispone el artículo 36 de la LOSMA.

22. En este sentido, en relación con el cargo formulado, se propuso en la formulación de cargos clasificar dicha infracción como leve<sup>3</sup>, considerando que, de manera preliminar, se estimó que no era posible encuadrarlo en ninguno de los casos establecidos por los numerales 1° y 2° del citado artículo 36 de la LOSMA.

23. Al respecto, es de opinión de este Fiscal Instructor mantener dicha clasificación, debido a que, de los antecedentes aportados al presente procedimiento, no es posible colegir de manera fehaciente que se configure alguna de las causales

<sup>3</sup> El artículo 36 N° 3, de la LOSMA, dispone que son infracciones leves los hechos, actos u omisiones que contravengan cualquier precepto o medida obligatoria y que no constituyan infracción gravísima o grave



que permitan clasificar la infracción como gravísima o grave, conforme a lo señalado en el acápite de valor de seriedad de este acto.

24. Por último, es pertinente hacer presente que de conformidad con lo dispuesto en la letra c) del artículo 39 de la LOSMA, las infracciones leves podrán ser objeto de amonestación por escrito o multa de una hasta mil unidades tributarias anuales.

## **VII. PONDERACIÓN DE LAS CIRCUNSTANCIAS DEL ARTÍCULO 40 DE LA LOSMA**

25. La Superintendencia del Medio Ambiente ha desarrollado un conjunto de criterios que deben ser considerados al momento de ponderar la configuración de estas circunstancias a un caso específico, los cuales han sido expuestos en el documento de las Bases Metodológicas. A continuación, se hará un análisis respecto a la concurrencia de las circunstancias contempladas en el artículo 40 de la LOSMA en el presente caso. En dicho análisis deben entenderse incorporados los lineamientos contenidos en las Bases Metodológicas<sup>4</sup>.

26. A continuación, se expone la ponderación de las circunstancias del artículo 40 LOSMA que corresponde aplicar en el presente caso:

---

<sup>4</sup> Disponible en línea en: <https://portal.sma.gob.cl/index.php/publicaciones/>.



Tabla 5. Ponderación de circunstancias del artículo 40 LOSMA

| Circunstancias artículo 40 LOSMA |                         |   | Ponderación de circunstancias  |
|----------------------------------|-------------------------|---|--|
| Beneficio económico              |                         | Beneficio económico obtenido con motivo de la infracción (letra c)                    | 1,1 UTA. Se desarrollará en la <b>Sección VII.A</b> del presente acto.   |
| Componente de afectación         | Valor de seriedad       | La importancia del daño causado o del peligro ocasionado (letra a)                    | Riesgo a la salud de <b>carácter medio</b> , se desarrollará en la <b>Sección VII.B.1.1.</b> del presente acto.  |
|                                  |                         | El número de personas cuya salud pudo afectarse por la infracción (letra b)           | <b>689 personas</b> . Se desarrollará en la <b>Sección VII.B.1.2.</b> del presente acto.   |
|                                  |                         | El detrimento o vulneración a un Área Silvestre Protegida del Estado (ASPE) (letra h) | El establecimiento no se ubica ni afecta un ASPE.  |
|                                  |                         | Importancia de la vulneración al sistema jurídico de protección ambiental (letra i)   | La infracción <b>generó una vulneración en una ocasión</b> al D.S. N° 38/2011 MMA. Se desarrollará en la <b>Sección VII.B.1.3.</b> el presente acto.   |
|                                  | Factores de Disminución | Cooperación eficaz (letra i)  | <b>Concurre parcialmente</b> , pues si bien el requerimiento de información de la formulación de cargos no fue evacuado en tiempo y forma, el titular dio cuenta de medidas correctivas en su carta de fecha 21 de abril de 2023, que dio respuesta al Ord. RDM N°114 de 02 de marzo de 2023, que solicitó informar eventuales medidas adoptadas para el cumplimiento de la norma de emisión, sin perjuicio de que dichas medidas sean evaluadas, en cuanto al fondo, a continuación.  |
|                                  |                         | Irreprochable conducta anterior (letra e)   | <b>Concurre</b> , dado que no existen antecedentes para su descarte.   |
|                                  |                         | Medidas correctivas (letra i)   | <b>No concurre</b> pues no se demostró aplicación de medidas de mitigación de ruidos adoptadas de manera voluntaria. Al respecto, si bien en la carta remitida por el titular con fecha 21 de abril de 2023 se comprometió a la implementación de medidas asociadas a la restricción horaria de realización de actividades en la unidad fiscalizable, dichas medidas corresponden a aquellas catalogadas como de mera gestión, ya que no tienen la aptitud suficiente para ser entendidas como medidas correctivas, en la medida que su efectivo cumplimiento queda únicamente supeditado a la voluntad del titular. A mayor abundamiento, el titular no remitió antecedente alguno asociado a su efectiva implementación. |





| Circunstancias artículo 40 LOSMA |                               |   | Ponderación de circunstancias  |
|----------------------------------|-------------------------------|---|--|
|                                  | <b>Factores de Incremento</b> |   | Por otro lado, el titular en su misma presentación indicó que realizaría mediciones por una empresa EFTA para implementar eventuales medidas de mitigación, sin que conste a la fecha la remisión de información alguna asociada a dicha circunstancia.  |
|                                  |                               | Grado de participación (letra d)  | Se descarta pues la atribución de responsabilidad de la infracción es a título de autor.   |
|                                  |                               | La intencionalidad en la comisión de la infracción (letra d)                          | <b>Concurre</b> , pues se trata de sujeto que se encuentra en conocimiento del deber de cumplimiento de los límites establecidos en el D.S. N° 38/2011 MMA, toda vez que, mediante procedimiento sancionatorio anterior, Rol D-059-2017, fueron formulados cargos contra la misma titular por otra Unidad Fiscalizable, también por haber infringido los límites establecidos de emisiones de ruido, el cual terminó luego de haber ejecutado satisfactoriamente un programa de cumplimiento.                                    |
|                                  |                               | La conducta anterior del infractor (letra e)  | <b>No concurre</b> , en cuanto no existen antecedentes que permitan sostener su aplicación.  |
|                                  |                               | Falta de cooperación (letra i)  | <b>Concurre</b> , pues no respondió los ordinales <b>1, 2, 3, 4, 5, 6 ni 7</b> del Resuelvo <b>VIII</b> de la Res. Ex. N° 1 / Rol D-276-2024.  |
|                                  |                               | Incumplimiento de MP (letra i)  | <b>No aplica</b> , pues no se han ordenado medidas provisionales pre-procedimentales ni procedimentales en el presente procedimiento.  |
|                                  | <b>Tamaño económico</b>       | <b>La capacidad económica del infractor (letra f)</b>                                 | Considerando que de los antecedentes existentes en el expediente del procedimiento sancionatorio en curso no consta información contable asociada al titular, se procede a utilizar la información auto declarada del SII del año tributario 2024 (correspondiente al año comercial 2023), mediante la cual se puede concluir que la titular corresponde a la categoría de tamaño económico <b>Grande N°4</b> . Por tanto, no procede la aplicación de un ajuste para la disminución del componente de afectación de la sanción. |
| <b>Incumplimiento de PdC</b>     |                               | <b>El cumplimiento del programa señalado en la letra r) del artículo 3° (letra g)</b> | <b>No aplica</b> , en atención a que en el presente procedimiento no se ha ejecutado insatisfactoriamente un programa de cumplimiento.   |





A. El beneficio económico obtenido con motivo de la infracción (letra c), del artículo 40 LOSMA)

27. La configuración y el análisis de los escenarios que se describen a continuación, fueron efectuados considerando la situación existente durante la actividad de medición de ruido efectuada con fecha 26 de mayo de 2023 ya señalada, en donde se registró su máxima excedencia de **14 dB(A)** por sobre la norma en horario nocturno en el receptor R4, siendo el ruido emitido por Supermercado Acuenta San Miguel.

A.1. Escenario de cumplimiento

28. Este se determina a partir de los costos asociados a las acciones o medidas de mitigación de ruidos que, de haber sido implementadas de forma oportuna, hubiesen posibilitado el cumplimiento de los límites de presión sonora establecidos en el D.S. N° 38/2011 MMA y, por lo tanto, evitado el incumplimiento. Las medidas identificadas como las más idóneas para haber evitado la excedencia de la norma por parte del establecimiento objeto del presente procedimiento y sus respectivos costos son los siguientes:

Tabla 6. Costos de medidas que hubiesen evitado la infracción en un escenario de cumplimiento<sup>5</sup>

| Medida  | Costo (sin IVA) |                   | Referencia /Fundamento |
|---|-----------------|-------------------|------------------------|
|   | Unidad          | Monto             |                        |
| Cierre con paneles acústicos tipo sándwich de 100 mm con sistema machihembrado, de acero galvanizado en cara exterior, núcleo de lana de roca, y cubiertos con acero perforado en su cara interior <sup>6</sup> . | \$              | 12.870.984        | PdC Rol D-078-2017     |
| <b>Costo total que debió ser incurrido</b>  | <b>\$</b>       | <b>12.870.984</b> |                        |

29. En relación a las medidas y costos señalados anteriormente cabe indicar que se considera el cierre con paneles acústicos una medida idónea para mitigar la propagación de ruido por carga, descarga y uso de camiones.

30. Bajo un supuesto conservador, se considera que los costos de las medidas de mitigación debieron haber sido incurridos, al menos, de forma previa a la fecha de fiscalización ambiental en la cual se constató la excedencia de la norma, el día 26 de mayo de 2023.

A.2. Escenario de Incumplimiento

31. Este se determina a partir de los costos que han sido incurridos por motivo de la infracción –en este caso, los costos asociados a medidas de

<sup>5</sup> En el caso de costos en UF, su expresión en pesos se efectúa en base al valor promedio de la UF del mes en que el costo debió ser incurrido.

<sup>6</sup> Se ha estimado una distancia de 168 metros de deslinde poniente a través de fotointerpretación de imagen satelital de Google Earth de fecha 25 de febrero de 2025, lo cual ha sido ponderado por un costo de \$76.613/metro según PdC de referencia.



mitigación de ruidos u otros costos incurridos por motivo de la excedencia de la norma–, y las respectivas fechas o periodos en que estos fueron incurridos.

32. De acuerdo a los antecedentes disponibles en el procedimiento, el titular no ha acreditado la implementación de medidas de naturaleza mitigatoria o haber incurrido en algún costo con ocasión de la infracción.

33. Respecto de costos asociados a la implementación de medidas que no han sido ejecutadas a la fecha del presente acto –determinados como la diferencia entre los costos que debió incurrir en un escenario de cumplimiento y los costos efectivamente incurridos–, bajo un supuesto conservador para efectos de la modelación, se considera que estos son incurridos en la fecha estimada de pago de multa, configurando un beneficio económico por el retraso de estos costos hasta dicha fecha.

A.3. Determinación del beneficio económico

34. En la siguiente tabla se resume el origen del beneficio económico, que resulta de la comparación de los escenarios de cumplimiento e incumplimiento, así como también el resultado de la aplicación del método de estimación de beneficio económico utilizado por esta Superintendencia. Para efectos de la estimación, se consideró una fecha de pago de multa al 24 de septiembre de 2025, y una tasa de descuento de 8,3%, estimada en base a información de referencia del rubro de *retail*. Los valores en UTA se encuentran expresados al valor de la UTA del mes de julio de 2025.

**Tabla 7. Resumen de la ponderación de Beneficio Económico**

| Costo que origina el beneficio   | Costos retrasados |      | Beneficio económico (UTA) |
|--|-------------------|------|---------------------------|
|  | \$                | UTA  |                           |
| Cierre con paneles acústicos tipo sándwich de 100 mm con sistema machihembrado, de acero galvanizado en cara exterior, núcleo de lana de roca, y cubiertos con acero perforado en su cara interior en deslinde oeste orientado a receptores sensibles. | 12.870.984        | 15,6 | 1,1                       |

35. Por lo tanto, **la presente circunstancia será considerada en la determinación de la sanción específica aplicable a la infracción.**

**B. Componente de Afectación**

B.1. Valor de Seriedad

*B.1.1 La importancia del daño causado o del peligro ocasionado (letra a), del artículo 40 LOSMA)*

36. La letra a) del artículo 40 de la LOSMA se vincula a los efectos ocasionados por la infracción cometida, estableciendo dos hipótesis de procedencia: la ocurrencia de un daño o de un peligro atribuible a una o más infracciones cometidas por el infractor.



37. Es importante destacar que el concepto de daño al que alude la letra a) del artículo 40 de la LOSMA, es más amplio que el concepto de daño ambiental del artículo 2 letra e) de la Ley N° 19.300, referido también en los numerales 1 letra a) y 2 letra a) del artículo 36 de la LOSMA. De esta forma, su ponderación procederá siempre que se genere un menoscabo o afectación que sea atribuible a la infracción cometida, se trate o no de un daño ambiental. En consecuencia, se puede determinar la existencia de un daño frente a la constatación de afectación a la salud de las personas y/o menoscabo al medio ambiente, sean o no significativos los efectos ocasionados.

38. En el presente caso, no existen antecedentes que permitan confirmar la generación de un daño producto de la infracción, al no haberse constatado una pérdida, disminución, detrimento o menoscabo al medio ambiente o uno o más de sus componentes, ni afectación a la salud de las personas que sea consecuencia directa de la infracción constatada. Por lo tanto, el daño no está acreditado en el presente procedimiento sancionatorio.

39. En cuanto al concepto de peligro, los tribunales ambientales han indicado que “[d]e acuerdo al texto de la letra a) del artículo 40, existen dos hipótesis diversas que permiten configurarla. La primera de ellas, es de resultado, que exige la concurrencia de un daño; mientras que la segunda, es una hipótesis de peligro concreto, de ahí que el precepto hable de “peligro ocasionado”, es decir, requiere que se haya presentado un riesgo de lesión, más no la producción de la misma.”<sup>7</sup>. Vale decir, la distinción que realizan los tribunales entre el daño y el peligro indicados en la letra a) del artículo 40 de la LOSMA, se refiere a que en la primera hipótesis -daño- la afectación debe haberse producido, mientras que en la segunda hipótesis -peligro ocasionado- basta con que exista la posibilidad de una afectación, es decir, un riesgo. Debido a lo anterior, para determinar el peligro ocasionado, se debe determinar si existió o no un riesgo de afectación.

40. Conforme a lo ya indicado, el Servicio de Evaluación Ambiental (en adelante, “SEA”) definió el concepto de riesgo como la “*probabilidad de ocurrencia del efecto adverso sobre el receptor*”<sup>8</sup>. En este sentido, el mismo organismo indica que, para evaluar la existencia de un riesgo, se deben analizar dos requisitos: a) si existe un peligro<sup>9</sup> y b) si se configura una ruta de exposición que ponga en contacto dicho peligro con un receptor sensible<sup>10</sup>, sea esta completa o potencial<sup>11</sup>. El SEA ha definido el peligro como “*capacidad intrínseca de una sustancia, agente, objeto o situación de causar un efecto adverso sobre un receptor*”<sup>12</sup>.

<sup>7</sup> Iltre. Segundo Tribunal Ambiental, sentencia en causa Rol R-128-2016, de fecha 31 de marzo de 2017 [caso MOP – Embalse Ancoa]

<sup>8</sup> Servicio de Evaluación Ambiental. 2012. “Guía de evaluación de impacto ambiental, riesgo para la salud de la población”. pág. 19. Disponible en línea:

[http://www.sea.gob.cl/sites/default/files/migration\\_files/20121109\\_GUIA\\_RIESGO\\_A\\_LA\\_SALUD.pdf](http://www.sea.gob.cl/sites/default/files/migration_files/20121109_GUIA_RIESGO_A_LA_SALUD.pdf)

<sup>9</sup> En este punto, debe indicarse que el concepto de “peligro” desarrollado por el SEA se diferencia del concepto desarrollado por los tribunales ambientales de “peligro ocasionado” contenido en la letra a) del artículo 40 de la LOSMA.

<sup>10</sup> Servicio de Evaluación Ambiental. 2012. “Guía de evaluación de impacto ambiental, riesgo para la salud de la población”. pág. 19. Disponible en línea:

[http://www.sea.gob.cl/sites/default/files/migration\\_files/20121109\\_GUIA\\_RIESGO\\_A\\_LA\\_SALUD.pdf](http://www.sea.gob.cl/sites/default/files/migration_files/20121109_GUIA_RIESGO_A_LA_SALUD.pdf)

<sup>11</sup> Véase Servicio de Evaluación Ambiental. 2012. “Guía de evaluación de impacto ambiental, riesgo para la salud de la población”. Al respecto, una ruta de exposición completa, es la que se configura cuando se presentan todos los elementos enlistados en la página 39 del documento, y una ruta de exposición potencial es aquella a la que le falta uno o más de los elementos indicados, pero respecto de la cual existe información disponible que indica que la exposición es probable.

<sup>12</sup> Idem.



Conforme a lo anterior, para determinar si existe un riesgo, a continuación, se evaluará si en el presente procedimiento los antecedentes permiten concluir que existió un peligro, y luego si existió una ruta de exposición a dicho peligro.

41. En relación al primer requisito relativo a la existencia de un peligro, entendido como capacidad intrínseca de una sustancia, agente, objeto o situación de causar un efecto adverso sobre un receptor, el conocimiento científicamente afianzado ha señalado que los efectos adversos del ruido sobre la salud de las personas, reconocidos por la Organización Mundial de la Salud<sup>13</sup> y otros organismos como la Agencia de Protección Ambiental de EEUU, y el Programa Internacional de Seguridad Química (IPCA), son: efectos cardiovasculares, respuestas hormonales (hormonas de estrés) y sus posibles consecuencias sobre el metabolismo humano y sistema inmune, rendimiento en el trabajo y la escuela, molestia, interferencia en el comportamiento social (agresividad, protestas y sensación de desamparo), interferencia con la comunicación oral, efectos sobre fetos y recién nacidos y efectos sobre la salud mental<sup>14</sup>.

42. Ahora bien, respecto al peligro específico del ruido nocturno, se puede señalar que existe evidencia suficiente de sus efectos inmediatos sobre el sueño y calidad de vida y bienestar. Respecto a la calidad del sueño, el ruido nocturno, genera efectos como: despertares nocturnos o demasiado temprano, prolongación del período del comienzo del sueño, dificultad para quedarse dormido, fragmentación del sueño, reducción del período del sueño e incremento de la movilidad media durante el sueño. Respecto a la calidad de vida y bienestar, existe evidencia para efectos como molestias durante el sueño y uso de somníferos y sedantes. También, el ruido nocturno puede afectar condiciones médicas, provocando insomnio (diagnosticado por un profesional médico). Además de efectos directos en el sueño, el ruido durante el sueño, provoca: incremento de la presión arterial, de la tasa cardíaca y de la amplitud del pulso, vasoconstricción, cambios en la respiración, arritmias cardíacas, incremento del movimiento corporal y procesos de excitación de los sistemas nervioso central y vegetativo<sup>15</sup>.

43. Asimismo, la exposición al ruido tiene un impacto negativo en la calidad de vida de las personas por cuanto incide en la generación de efectos emocionales negativos, tales como irritabilidad, ansiedad, depresión, problemas de concentración, agitación y cansancio, siendo mayor el efecto cuanto más prolongada sea la exposición al ruido<sup>16</sup>.

44. Conforme a lo indicado en los considerandos anteriores, el ruido es un agente con la capacidad intrínseca de causar un efecto adverso sobre un receptor, por lo que se configura el primer requisito del riesgo, o sea, el peligro del ruido.

45. Por otra parte, es posible afirmar que la infracción generó un riesgo a la salud de la población, puesto que, en el presente caso, se verificaron los elementos para configurar una ruta de exposición completa<sup>17</sup>. Lo anterior, debido a que existe

<sup>13</sup> World Health Organization Regional Office for Europe. Night Noise Guidelines for Europe (2009). WHO Regional Office for Europe Publications. Disponible online en: <http://www.euro.who.int/en/health-topics/environment-and-health/noise/publications/2009/night-noise-guidelines-for-europe>.

<sup>14</sup> Guía OSMAN Andalucía. Ruido y Salud (2010), página 19.

<sup>15</sup> Ibid., páginas 22-27.

<sup>16</sup> Ibid..

<sup>17</sup> La ruta de exposición completa se configura cuando todos los siguientes elementos están presentes: Una fuente contaminante, por ejemplo, una chimenea o derrame de combustible; un mecanismo de salida o liberación del contaminante; medios para que se desplace el contaminante, como las aguas subterráneas, el suelo y el subsuelo, el agua superficial, la atmósfera, los sedimentos y la biota, y mecanismos de transporte; un punto de exposición o un lugar específico en el que la población puede entrar en contacto con el



una fuente de ruido identificada, se identifica al menos un receptor cierto<sup>18</sup> y un punto de exposición (receptores identificados en la ficha de medición de ruidos como R1, R2, R3 y R4, de la actividad de fiscalización realizada en el domicilio de los receptores) y un medio de desplazamiento, que en este caso es el aire, y las paredes que transfieren las vibraciones. En otras palabras, se puede afirmar que al constatarse la existencia de personas expuestas al peligro ocasionado por el nivel de presión sonora emitida por la fuente, cuyo valor registrado excedió los niveles permitidos por la norma, se configura una ruta de exposición completa y, por tanto, se configura, a su vez, un riesgo.

46. Una vez determinada la existencia de un riesgo, corresponde ponderar su importancia. La importancia alude al rango de magnitud, entidad o extensión de los efectos generados por la infracción, o infracciones, atribuidas al infractor. Esta ponderación permitirá que este elemento sea incorporado en la determinación de la respuesta sancionatoria que realiza la SMA.

47. Al respecto, es preciso considerar que los niveles permitidos de presión sonora establecidos por medio del D.S. N° 38/2011 MMA fueron definidos con el objetivo de proteger la salud de las personas, en base a estudios que se refieren a los límites tolerables respecto del riesgo a la salud que el ruido puede generar. Por tanto, es posible afirmar razonablemente que a mayor nivel de presión sonora por sobre el límite normativo, mayor es la probabilidad de ocurrencia de efectos negativos sobre el receptor, es decir, mayor es el riesgo ocasionado.

48. En este sentido, la emisión de un nivel de presión sonora de 64 dB(A), en horario nocturno, que conllevó una superación respecto del límite normativo de 14 dB(A) por sobre la norma, corresponde a un aumento en un factor multiplicativo de 25,1 en la energía del sonido<sup>19</sup> aproximadamente, respecto a aquella permitida para el nivel de ruido tolerado por la norma. Lo anterior da cuenta de la magnitud de la contaminación acústica generada por la actividad del titular.

49. Como ya fue señalado, otro elemento que incide en la magnitud del riesgo es el tiempo de exposición al ruido por parte del receptor. Al respecto, según los casos que esta Superintendencia ha tramitado en sus años de funcionamiento, le permiten inferir que los equipos y actividades emisoras de ruido tienen un funcionamiento periódico, puntual o continuo<sup>20</sup>. De esta forma, en base a la información contenida en el acta de fiscalización y denuncias, se ha determinado para este caso una frecuencia de funcionamiento periódica en relación con la exposición al ruido en donde, acorde a la constatación de la superación,

---

contaminante; una vía de exposición por medio de la que los contaminantes se introducen o entran en contacto con el cuerpo (para contaminantes químicos, las vías de exposición son inhalación [p. ej., gases y partículas en suspensión], ingesta [p. ej., suelo, polvo, agua, alimentos] y contacto dérmico [p. ej., suelo, baño en agua]); y una población receptora que esté expuesta o potencialmente expuesta a los contaminantes.

<sup>18</sup> SEA, 2012. Guía de Evaluación de impacto ambiental riesgo para la salud de la población en el SEIA. Concepto de riesgo en el artículo 11 de la Ley N°19.300, página N°20.

<sup>19</sup> Canadian Centre for Occupational Health and Safety. Disponible en línea en: [https://www.ccohs.ca/oshanswers/phys\\_agents/noise\\_basic.html](https://www.ccohs.ca/oshanswers/phys_agents/noise_basic.html)

<sup>20</sup> Por **funcionamiento puntual** se entiende aquellas actividades que se efectúan una vez o más, pero que no se realizan con periodicidad, estimándose que estas son menores a 168 horas de funcionamiento al año. Por **funcionamiento periódico**, se entenderá aquellas actividades que se realizan en intervalos regulares de tiempo o con cierta frecuencia, descartando una frecuencia de funcionamiento puntual o continua, las horas de funcionamiento anual varían entre 168 y 7280 horas. Finalmente, por **funcionamiento continuo**, se refiere a aquellos equipos, maquinarias, entre otros, que funcionan todo el tiempo y su frecuencia de funcionamiento anual se encuentra dentro de un rango mayor a 7280 horas.



esta exposición sólo superaría el límite normativo durante el horario nocturno, en base a un criterio de horas proyectadas a un año de funcionamiento de la unidad fiscalizable.

*B.1.2 El número de personas cuya salud pudo afectarse por la infracción (letra b), del artículo 40 LOSMA)*

50. Mientras en la letra a) se pondera la importancia del peligro concreto –riesgo– ocasionado por la infracción, esta circunstancia introduce un criterio numérico de ponderación, que recae exclusivamente sobre la cantidad de personas que podrían haber sido afectadas en base al riesgo que se haya determinado en función de la ponderación de la letra a). Si bien los antecedentes acompañados en el presente procedimiento han permitido constatar la existencia de peligro para la salud de las personas, esta circunstancia del artículo 40 de la LOSMA no requiere que se produzca un daño o afectación, sino solamente la posibilidad de afectación asociada a un riesgo a la salud sea este significativo o no.

51. El razonamiento expuesto en el párrafo precedente ha sido corroborado por la Excelentísima Corte Suprema, en sentencia de fecha 04 de junio de 2015, dictada en autos caratulados “Sociedad Eléctrica Santiago S.A contra Superintendencia del Medio Ambiente”, Rol N° 25931-2014, disponiendo: *“a juicio de estos sentenciadores, no requiere probar que se haya afectado la salud de las personas, sino que debe establecerse la posibilidad de la afectación, cuestión que la SMA realizó en monitoreos nocturnos en que quedó establecido la superación de los niveles establecidos en el Decreto Supremo N° 146 del año 1997”*.

52. Con el objeto de determinar el número de eventuales afectados por los ruidos emitidos desde la fuente emisora, se procedió a evaluar el número de habitantes que se ven potencialmente afectados debido a las emisiones de dicha fuente. Para lo anterior se procedió, en primera instancia, a establecer un Área de Influencia (en adelante, “AI”) de la fuente de ruido, considerando que ésta se encuentra en una Zona III.

53. Para determinar el AI, se consideró el hecho que la propagación de la energía sonora se manifiesta en forma esférica, así como su correspondiente atenuación con la distancia, la que indica que al doblarse la distancia se disminuye 6 dB(A) la presión sonora. Para lo anterior, se utilizó la expresión que determina que la amplitud del nivel de presión del sonido emitido desde una fuente puntual es, en cada punto, inversamente proporcional a la distancia de la fuente.

54. Del mismo, modo considerando que también existen fenómenos físicos que afectarían la propagación del sonido, atenuándola como por ejemplo, la divergencia geométrica, la reflexión y la difracción en obstáculos sólidos, y la refracción y la formación de sombras por los gradientes de viento y temperatura; debido principalmente a que las condiciones del medio de propagación del sonido no son ni homogéneas ni estables; y dado el conocimiento empírico adquirido por esta SMA en sus años de funcionamiento, a través de cientos de casos analizados de infracciones al D.S. N° 38/2011 MMA, le han permitido actualizar su estimación del AI, incorporando un factor de atenuación ( $Fa_{(\Delta L)}$ ) del radio del AI orientado a aumentar la representatividad del número de personas afectadas en función de las denuncias





presentadas ante esta Superintendencia. En base a lo anterior, la fórmula actualizada a utilizar, para la determinación del número de personas, corresponde a:

$$L_p = L_x - 20 \log_{10} \frac{r}{r_x} - Fa_{(\Delta L)} \text{ db}^{21}$$

Donde,

- $L_x$  : Nivel de presión sonora medido.
- $r_x$  : Distancia entre fuente emisora y receptor donde se constata excedencia.
- $L_p$  : Nivel de presión sonora en cumplimiento de la normativa.
- $r$  : Distancia entre fuente emisora y punto en que se daría cumplimiento a la normativa (radio del AI).
- $Fa$  : Factor de atenuación.
- $\Delta L$  : Diferencia entre Nivel de Presión Sonora medido y Nivel de Presión Sonora en cumplimiento normativo.

55. En base a lo anterior, considerando el máximo registro obtenido desde el receptor sensible el día 26 de mayo de 2023, que corresponde a 64 dB(A), generando una excedencia de 14 dB(A), y la distancia lineal que existe entre la fuente de ruido y el receptor en donde se constató excedencia de la normativa, se obtuvo un radio del AI aproximado de 152 metros desde la fuente emisora.

56. En segundo término, se procedió entonces a interceptar dicha AI con la información de la cobertura georreferenciada de las manzanas censales<sup>22</sup> del Censo 2017<sup>23</sup>, para la comuna de Talca, en la región del Maule, con lo cual se obtuvo el número total de personas existentes en cada una de las intersecciones entre las manzanas censales y el AI, bajo el supuesto que la distribución de la población determinada para cada manzana censal es homogénea, tal como se presenta en la siguiente imagen:

<sup>21</sup> Fórmula de elaboración propia, basada en la “Atenuación del ruido con la distancia”. Harris, Cyril, Manual para el control de ruido Instituto de estudios de administración local, Madrid, 1977. Página 74.

<sup>22</sup> Manzana censal: unidad geográfica básica con fines estadísticos que conforman zonas censales en áreas urbanas. Contiene un grupo de viviendas contiguas o separadas, edificios, establecimientos y/o predios, delimitados por rasgos geográficos, culturales y naturales.

<sup>23</sup> <http://www.censo2017.cl/servicio-de-mapas/>





Imagen 1. Intersección manzanas censales y AI

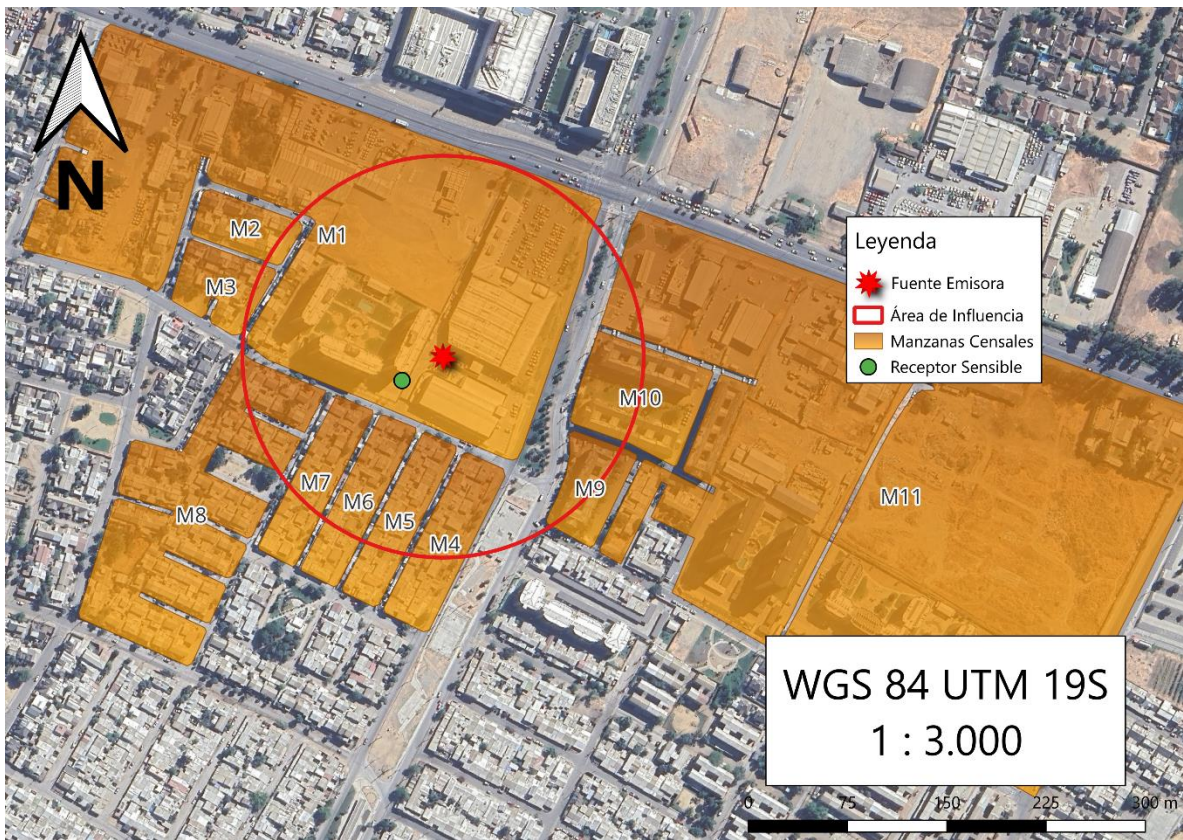

Fuente: Elaboración propia en base a software QGIS 3.42.0 e información georreferenciada del Censo 2017.

57. A continuación, se presenta la información correspondiente a cada manzana censal del AI definida, indicando: ID correspondiente por manzana censal, ID definido para el presente procedimiento sancionatorio (ID PS), sus respectivas áreas totales y número de personas en cada manzana. Asimismo, se indica la cantidad estimada de personas que pudieron ser afectadas, determinada a partir de proporción del AI sobre el área total, bajo el supuesto que la distribución de la población determinada para cada manzana censal es homogénea.

Tabla 8. Distribución de la Población Correspondiente a Manzanas Censales

| IDPS | ID Manzana Censo | N° de Personas | Área aprox.(m²) | A. Afectada aprox. (m²) | % de Afectación aprox. | Afectados aprox. |
|------|------------------|----------------|-----------------|-------------------------|------------------------|------------------|
| M1   | 7101121001003    | 179            | 69.432,55       | 39.474,23               | 56,85                  | 102              |
| M2   | 7101121001004    | 46             | 2.814,00        | 364,35                  | 12,95                  | 6                |
| M3   | 7101121001005    | 40             | 3.362,31        | 329,83                  | 9,81                   | 4                |
| M4   | 7101121001007    | 130            | 5.059,35        | 2.960,54                | 58,52                  | 76               |
| M5   | 7101121001008    | 140            | 4.010,35        | 2.712,08                | 67,63                  | 95               |
| M6   | 7101121001009    | 110            | 4.029,38        | 2.770,18                | 68,75                  | 76               |



| IDPS | ID Manzana Censo | N° de Personas | Área aprox.(m²) | A. Afectada aprox. (m²) | % de Afectación aprox. | Afectados aprox. |
|------|------------------|----------------|-----------------|-------------------------|------------------------|------------------|
| M7   | 7101121001010    | 111            | 4.115,43        | 2.608,87                | 63,39                  | 70               |
| M8   | 7101121001011    | 447            | 18.698,51       | 2.733,57                | 14,62                  | 65               |
| M9   | 7101121006002    | 111            | 3.348,86        | 1.735,76                | 51,83                  | 58               |
| M10  | 7101121006003    | 283            | 6.650,70        | 3.163,56                | 47,57                  | 135              |
| M11  | 7101121006004    | 222            | 110.517,57      | 950,93                  | 0,86                   | 2                |

Fuente: Elaboración propia a partir de información de Censo 2017.

58. En consecuencia, de acuerdo con lo presentado en la tabla anterior, el número de personas que se estimó como potencialmente afectadas por la fuente emisora, que habitan en el buffer identificado como A1, es de **689 personas**.

59. Por lo tanto, **la presente circunstancia será considerada en la determinación de la sanción específica aplicable a la infracción.**

*B.1.3 La importancia de la vulneración al sistema jurídico de protección ambiental (letra i), del artículo 40 LOSMA)*

60. La importancia de la vulneración al sistema jurídico de protección ambiental es una circunstancia que permite valorar la relevancia que un determinado incumplimiento ha significado para el sistema regulatorio ambiental, más allá de los efectos propios que la infracción ha podido generar. La valoración de esta circunstancia permite que la sanción cumpla adecuadamente su fin preventivo, y que se adecúe al principio de proporcionalidad entre la infracción y la sanción.

61. Cada infracción cometida afecta la efectividad del sistema jurídico de protección ambiental, pero esta consecuencia negativa no tendrá siempre la misma seriedad, sino que dependerá de la norma específica que se ha incumplido, así como la manera en que ha sido incumplida. Al ponderar la importancia de la vulneración al sistema jurídico de protección ambiental se debe considerar aspectos como: el tipo de norma infringida, su rol dentro del esquema regulatorio ambiental, su objetivo ambiental y las características propias del incumplimiento que se ha cometido a la norma.

62. Dado que se trata de una circunstancia que se refiere a la importancia de la norma infringida y las características de su incumplimiento, concurre necesariamente en todos los casos en los cuales la infracción es configurada. Esto se diferencia de las circunstancias que se relacionan con los efectos de la infracción, las que pueden concurrir o no dependiendo de las características del caso.

63. En el presente caso la infracción cometida implica la vulneración de la norma de emisión de ruidos, establecida mediante el D.S. N° 38/2011 MMA, la cual, de acuerdo con su artículo primero, tiene por objetivo “proteger la salud de la comunidad mediante el establecimiento de niveles máximos de emisión de ruido generados por las



*fuentes emisoras de ruido que esta norma regula*”. Los niveles máximos de emisión de ruidos se establecen en términos del nivel de presión sonora corregido, medidos en el receptor sensible. Estos límites son diferenciados de acuerdo con la localización del receptor, según la clasificación por zonas establecida en la norma, así como por el horario en que la emisión se constata, distinguiendo horario diurno y nocturno.

64. La relevancia de este instrumento para el sistema regulatorio ambiental chileno radica en que la emisión de niveles de presión sonora por sobre los límites establecidos en la norma vulnera el objetivo de protección a la salud de la población, de los riesgos propios de la contaminación acústica, encontrándose en todos los casos un receptor expuesto al ruido generado, ocasionándose un riesgo a la salud y potencialmente un detrimento en la calidad de vida de las personas expuestas. Cabe agregar, asimismo, que esta corresponde a la única norma que regula de forma general y a nivel nacional los niveles de ruido a los cuales se expone la comunidad, aplicándose a un gran número de actividades productivas, comerciales, de esparcimiento y de servicios, faenas constructivas y elementos de infraestructura, que generan emisiones de ruido.

65. En el mismo sentido, solo fue posible constatar por medio del instrumental y metodologías establecidas en la norma de emisión, **una ocasión** de incumplimiento de la normativa –imputado en la formulación de cargos–, cuya importancia se ve determinada por la magnitud de excedencia de **catorce decibeles** por sobre el límite establecido en la norma en horario nocturno en Zona III, constatado con fecha 26 de mayo de 2023. No obstante, lo anterior, dado que la vulneración a la norma de ruidos se encuentra necesariamente asociada a la generación de un riesgo a la salud de las personas, la magnitud de la excedencia en términos de su consideración en el valor de seriedad de la infracción, ha sido ponderada en el marco de la letra a) del artículo 40 de la LOSMA.

## VIII. PROPUESTA DE SANCIÓN O ABSOLUCIÓN

66. En virtud del análisis realizado en el presente Dictamen, y en cumplimiento del artículo 53 de la LOSMA, se propondrá la siguiente sanción que a juicio de este Fiscal Instructor corresponde aplicar a ABARROTES ECONÓMICOS LIMITADA.

67. Se propone una multa de Sesenta unidades tributarias anuales (**60 UTA**) respecto al hecho infraccional consistente en las excedencias de 10, 12, 11 y 14 dB(A), registradas con fecha 26 de mayo de 2023, en horario nocturno, en condición externa, medido en un receptor sensible ubicado en Zona III, que generó el incumplimiento del D.S. N° 38/2011 MMA.

**Roberto Ramírez Barril**  
**Fiscal Instructor – División de Sanción y Cumplimiento**  
**Superintendencia del Medio Ambiente**

**MPCV/NTR**  
**Rol D-276-2024**

