

**RESUELVE PROCEDIMIENTO ADMINISTRATIVO
SANCIONATORIO ROL D-046-2018**

RESOLUCIÓN EXENTA N° 349

Santiago, 11 MAR 2019

VISTOS:

Lo dispuesto en el artículo segundo de la Ley N° 20.417, que establece la Ley Orgánica de la Superintendencia del Medio Ambiente (en adelante, "LOSMA"); la Ley 19.300, sobre Bases Generales del Medio Ambiente; la Ley N° 19.880, que Establece Bases de los Procedimientos Administrativos que Rigen los Actos de los Órganos de la Administración del Estado; en la Ley N° 18.575, Ley Orgánica Constitucional de Bases Generales de la Administración del Estado; del artículo 80 del Decreto con Fuerza de Ley N° 29 de 16 de junio de 2004 del Ministerio de Hacienda, que fija el texto refundido coordinado y sistematizado de la Ley N° 18.834, sobre Estatuto Administrativo; el Decreto con Fuerza de Ley N° 3, del año 2010, del Ministerio Secretaría General de la Presidencia, que Fija la Planta de la Superintendencia del Medio Ambiente; la Resolución Exenta RA SMA N° 119123/58/2018, de 27 de diciembre de 2017, que renueva el nombramiento en el cargo de Alta Dirección Pública, 2° nivel que indica, al Jefe de la División de Fiscalización de la Superintendencia del Medio Ambiente; la Resolución Exenta N° 424, de 12 de mayo de 2017, de la Superintendencia del Medio Ambiente que fija la Organización Interna de la Superintendencia del Medio Ambiente, modificada por la Resolución Exenta N° 559, de fecha 14 de mayo de 2018; la Resolución Exenta N° 693, de fecha 21 de agosto 2015, de la Superintendencia del Medio Ambiente, que Aprueba Contenido y Formatos de las Fichas para Informe Técnico del Procedimiento General de Determinación del Nivel de Presión Sonora Corregido; la Resolución Exenta N° 491, de fecha 31 de mayo 2016, de la Superintendencia del Medio Ambiente, que dicta instrucción de carácter general sobre criterios para homologación de zonas del DS N° 38/2011; la Resolución Exenta N° 867, de fecha 16 de septiembre 2016, de la Superintendencia del Medio Ambiente, que aprueba protocolo técnico para la fiscalización del D.S. N° 38/2011; el Decreto Supremo N° 38, de 11 de noviembre de 2011, del Ministerio del Medio Ambiente, que Establece Norma de Emisión de Ruidos Generados por Fuentes que Indica (en adelante, "D.S. N° 38/2011"); la Resolución Exenta N° 85, de 22 de enero de 2018, de la Superintendencia del Medio Ambiente, que Aprueba Bases Metodológicas para la Determinación de Sanciones Ambientales – Actualización; el expediente del procedimiento administrativo sancionatorio rol D-046-2018 y, la Resolución N° 1600, de 30 de octubre de 2008, de la Contraloría General de la República, que Fija Normas Sobre Exención del trámite de toma de razón.

CONSIDERANDO:

I. IDENTIFICACIÓN DE LA UNIDAD FISCALIZABLE

1. Con fecha 8 de junio de 2019 se dio inicio al presente procedimiento administrativo sancionatorio, rol D-046-2018, en contra de Ganadera Ingrid Isabel Orellana EIRL, RUT 76.653.418-K, (en adelante, "la titular") en su calidad de titular del

establecimiento "Ganadería Don Facundo", (en adelante, "el establecimiento") ubicada en calle Reina de Chile N° 0408, Recoleta, región Metropolitana.

2. Dicho establecimiento corresponde a una fuente emisora de ruidos, al tratarse de una actividad productiva y comercial, de acuerdo a lo establecido en el artículo 6°, número 1 y 2 del D.S. N° 38/2011 MMA.

II. ANTECEDENTES GENERALES DE LA INSTRUCCIÓN

3. Con fecha 7 de diciembre de 2017, la Superintendencia del Medio Ambiente (en adelante, "SMA") recepcionó la denuncia del Sr. Manuel Ibarra Peña, en contra de Ganadería Don Facundo, ubicada en calle Reina de Chile N° 0408, comuna de Recoleta, región Metropolitana, dedicada al giro de carnicería aves y cecinas, debido a los ruidos molestos generados por la conservadora del lugar (equipos de refrigeración) que se encontraría en funcionamiento durante la noche, indicando que su vivienda se encuentra dentro de la misma propiedad de la ganadera, viviendo en el sector de atrás del local comercial.

4. Mediante el Ord. 2995, de 14 de diciembre de 2017, esta SMA informó al denunciante, don Manuel Ibarra Peña, que su denuncia había sido recepcionada, y que los hechos denunciados serían analizados en el marco de las competencias de este servicio por una eventual vulneración a la Norma de Emisión de Ruidos, D.S. N° 38/2001 MMA.

5. Con fecha 26 de marzo de 2018, mediante comprobante de derivación electrónica, la División de Fiscalización remitió a la División de Sanción y Cumplimiento, el informe de fiscalización ambiental DFZ-2018-1193-RM-NE, que detalla el acta de fiscalización realizada por personal técnico de la Secretaría Regional Ministerial de Salud de la región Metropolitana (en adelante, "Seremi de Salud") a la unidad fiscalizable denominada Ganadera Ingrid Isabel Orellana EIRL.

6. En dicho informe se adjunta el Acta de Inspección Ambiental, de fecha 11 de enero de 2018, en la cual consta que entre las 23:03 y las 23:45 horas, funcionarios de la Seremi de Salud acudieron a efectuar mediciones de niveles de presión sonora en un receptor ubicado en calle Reina de Chile N° 0408, comuna de Recoleta, región Metropolitana, el cual se encuentra en un sector muy cercano a la fuente emisora de ruidos ya indicada, específicamente en la parte trasera dentro de la misma propiedad, dejándose constancia en el punto 7.1 del acta que el encargado de la fuente fiscalizada acogió copia del acta.

7. De acuerdo a la información contenida en las fichas de información de medición de ruido, el receptor corresponde a una carnicería ubicada en calle Reina de Chile N° 0408, comuna de Recoleta, y se realizó una medición al interior del predio del denunciante que es compartido con la carnicería, desde la cocina de la vivienda del denunciante, en condición interna, ventana cerrada, en horario nocturno, señalándose en las citadas fichas que no existió afectación de ruido de fondo. La ubicación geográfica del único punto de medición se detalla en la siguiente tabla.

Tabla N° 1

Punto de medición	Lugar de medición	Coordenada norte*	Coordenada este
Receptor N° 1	Interna	6.302.854,78	348.678,04

Fuente: Informe DFZ-2018-1193-RM-NE.

8. Según consta en las fichas de información de medición de ruido, el instrumental de medición utilizado fue un sonómetro marca RION, modelo NL-20, número de serie 477549, con certificado de calibración, de fecha 23 de agosto de 2017 y un calibrador marca RION, modelo NC-74, número de serie 35173536, con Certificado de Calibración, de fecha 22 de agosto de 2017.

9. Para efectos de evaluar los niveles medidos, se procedió a homologar la zona donde se ubica el receptor, establecida en el Plan Regulador Comunal de Recoleta, con las zonas establecidas en el artículo 7 del D.S. N° 38/2011 (Tabla N° 1). Al respecto, la zona evaluada en la ficha de evaluación de niveles de ruido, fue la zona U-H de dicho plan regulador, la cual fue homologada a zona III para efectos del D.S. N°38/11 MMA.

10. Sin embargo, del análisis realizado a la documentación presente en el Plan Regulador Comunal de Recoleta, se advirtió que dicha zona admite como usos permitidos residencial, equipamiento y transporte tipo B y C. Cabe precisar que el transporte tipo B, hace referencia a ventas de combustible líquido, centros de servicio automotriz y plantas de revisión técnica, mientras que el transporte tipo C se refiere a garajes mecánicos; ambas actividades son asimilables a equipamiento según la Ordenanza General de Urbanismo y Construcción. Por lo tanto, en conformidad a la Resolución Exenta N°491, de fecha 31 de mayo de 2016, de la Superintendencia del Medio Ambiente, **se concluye que la zona U-H debe ser homologada a zona II del D.S. N°38/11 MMA,**¹ por lo que el nivel máximo permitido es de 45 dB(A) en horario nocturno.

11. En el Informe de Fiscalización se consigna un incumplimiento a la norma de referencia. En efecto, la medición realizada con fecha 11 de enero de 2018, realizada en la cocina del domicilio del denunciante, en horario nocturno (entre 21:00 hrs y 07:00 hrs.), registra una excedencia de 26 dBA sobre el límite establecido para la zona II. Los resultados de la medición de ruido realizada se resumen en la siguiente tabla:

Tabla N° 2

Evaluación de medición de nivel de presión sonora en Receptor N° 1, horario nocturno.

Receptor	Horario de medición	NPC [dBA]	Ruido de fondo [dBA]	Zona D.S. N° 38/2011 MMA	Límite [dBA]	Excedencia [dBA]	Estado
N° 1	Nocturno	71	No afecta	II	45	26	Supera

Fuente: Informe DFZ-2018-1193-RM-NE.

* Las coordenadas, referidas en la presente resolución, están expresadas en el sistema Datum WGS84, Huso 19.

¹ La "Zona II" está definida en el D.S. N° 38/2011, artículo 6, número 29, como "aquella zona definida en el Instrumento de Planificación Territorial respectivo y ubicada dentro del límite urbano, que permite además de los usos de suelo de la Zona I, Equipamiento de cualquier escala."

12. En la sección de observaciones de la ficha de evaluación de niveles de ruido se señala que *“la fuente medida correspondió al funcionamiento de equipos de refrigeración asociados a carnicería.”*

13. Mediante Memorándum D.S.C. N° 210/2018 de fecha 6 de junio de 2018, se procedió a designar a Estefanía Vásquez Silva como Instructora titular del presente procedimiento administrativo sancionatorio, y a Jorge Ossandón Rosales como Instructor suplente.

14. Por otra parte, con fecha 8 de junio de 2018, de acuerdo a lo establecido en el artículo 49 de la Ley Orgánica de la Superintendencia del Medio Ambiente, se dio inicio al procedimiento sancionatorio rol D-046-2018 mediante la formulación de cargos en contra de Ganadera Ingrid Isabel Orellana EIRL, en su calidad de titular de Ganadería Don Facundo, cuyas instalaciones están ubicadas en calle Reina de Chile N° 0408, Recoleta, región Metropolitana, contenida en la Resolución Exenta N° 1/Rol D-046-2018.

15. En virtud de lo dispuesto en los artículos 42 y 49 de la LOSMA, la Res. Ex. N° 1/Rol D-046-2018, establece en su resuelvo IV que el infractor tendrá un plazo de 10 días hábiles para presentar un programa de cumplimiento y de 15 días hábiles para formular sus descargos, respectivamente, contado desde la notificación de la formulación de cargos. Asimismo, en la referida resolución mediante el resuelvo III y conforme a lo establecido en el artículo 21 de la LOSMA, se le otorgó el carácter de interesado en el presente procedimiento sancionatorio al Sr. Manuel Ibarra Peña.

16. Asimismo, la Res. Ex. N° 1/Rol D-046-2018, fue notificada mediante carta certificada dirigida a Ganadera Ingrid Isabel Orellana EIRL, con fecha 19 de junio de 2018, conforme a la información obtenida desde la página web de Correos asociado al número de Seguimiento 1180691346768.

17. Posteriormente, con fecha 10 de agosto de 2018, mediante la Res. Ex. N° 2/Rol D-046-2018, esta Superintendencia resolvió solicitar la información a Ganadería Don Facundo, indicando además la forma de entrega y otorgándole al efecto el plazo de 5 días hábiles contados desde la notificación de dicha resolución. Además, en la mencionada resolución se resolvió téngase presente que, en caso que sea procedente, para la determinación de la sanción aplicable, se considerará la Guía “Bases Metodológicas para la Determinación de Sanciones Ambientales, versión 2017.

18. La Res. Ex. N°2/D-046-2018 fue notificada al titular mediante carta certificada, que fue recibida en la Oficina de Correos de Chile de la comuna de Recoleta con fecha 16 de agosto de 2018, entendiéndose por tanto notificada con fecha 21 de agosto de 2018, de acuerdo al número de seguimiento 1180762465602, de Correos de Chile.

19. Cabe señalar que Ganadera Ingrid Isabel Orellana EIRL, no ha hecho presentación alguna en el presente procedimiento sancionatorio, no presentando programa de cumplimiento ni descargos dentro de plazo, ni tampoco dio respuesta al requerimiento de información realizado mediante la mencionada Res. Ex. N° 2/D-046-2018.

III. DICTAMEN

20. Con fecha 25 de febrero de 2019, mediante Memorandum D.S.C. - Dictamen N° 25/2019, la Instructora derivó a este Superintendente el dictamen del presente procedimiento sancionatorio, conforme lo dispuesto en el artículo 53 de la LOSMA.

IV. CARGO FORMULADO

21. En la formulación de cargos, se individualizó el siguiente hecho que se estima constitutivo de infracción a la norma que se indica:

Tabla N° 3: Formulación de cargos

N°	Hecho que se estima constitutivo de infracción	Norma que se considera infringida	Clasificación				
1	La obtención, con fecha 11 de enero de 2018, de Nivel de Presión Sonora Corregido (NPC) de 71 dB(A) , medido en receptor sensible ubicado en zona II, en condición interna y con ventana cerrada, en horario nocturno.	<p>D.S. 38/2011 MMA, artículo séptimo, título IV: Los niveles de presión sonora corregidos que se obtengan de la emisión de una fuente emisora de ruido, medidos en el lugar donde se encuentre el receptor, no podrán exceder los valores de la Tabla N°1:</p> <p>Extracto Tabla N° 1 art. 7° del D.S. N° 38/2011</p> <table border="1"> <thead> <tr> <th>Zona</th> <th>De 21 a 7 horas dB(A)</th> </tr> </thead> <tbody> <tr> <td>II</td> <td>45</td> </tr> </tbody> </table>	Zona	De 21 a 7 horas dB(A)	II	45	Leve, conforme al numeral 3 del artículo 36 LOSMA.
Zona	De 21 a 7 horas dB(A)						
II	45						

V. NO PRESENTACIÓN DE PROGRAMA DE CUMPLIMIENTO NI DE DESCARGOS POR PARTE DE GANADERA INGRID ISABEL ORELLANA EIRL

22. Conforme a lo señalado en la presente resolución, la Res. Ex. N° 1/ D-046-2018, mediante la cual se formularon cargos en el presente procedimiento sancionatorio, fue notificada por carta certificada con fecha 19 de junio de 2018. Cumplido el plazo establecido en el resuelvo IV de la misma, el titular, pudiendo hacerlo, no solicitó reunión de asistencia, tampoco presentó un programa de cumplimiento ni descargos dentro del plazo respectivo otorgado para el efecto.

VI. MEDIOS DE PRUEBA Y VALOR PROBATORIO

23. El artículo 53 de la LOSMA, establece como requisito mínimo del dictamen, señalar la forma mediante la cual se han llegado a comprobar los hechos que fundan la formulación de cargos.

24. En el presente caso, no se han efectuado otros requerimientos de diligencias de prueba por parte de los interesados o del presunto infractor.

25. En relación a la prueba rendida en el presente procedimiento sancionatorio, es menester señalar, de manera general, que el inciso primero del artículo 51 de la LOSMA dispone que los hechos investigados y las responsabilidades de los infractores podrán acreditarse mediante cualquier medio de prueba admisible en derecho, los que se apreciarán conforme a las reglas de la sana crítica², es decir, conforme a las reglas de la lógica, máximas de la experiencia y los conocimientos científicamente afianzados.

26. Por su parte, el artículo 156 del Código Sanitario, señala que el funcionario que practique la diligencia y levante el acta de la misma, tendrá el carácter de ministro de fe. En virtud de lo anterior, los hechos constatados por dicho ministro de fe, gozan de una presunción de veracidad que solo puede ser desvirtuada por prueba en contrario.

27. Asimismo, cabe mencionar lo señalado por la Jurisprudencia Administrativa, en relación al valor de los actos constatados por ministros de fe. Al respecto, la Contraloría General de la República en su dictamen N° 37.549, de 25 de junio de 2012, precisó que *"(...) siendo dicha certificación suficiente para dar por acreditada legalmente la respectiva notificación, en consideración a que tal testimonio, por emanar de un ministro de fe, está dotado de una presunción de veracidad"*.

28. A su vez, la doctrina nacional ha reconocido el valor probatorio a las actas de inspección. En este sentido, Jaime Jara y Cristián Maturana han manifestado que *"La característica relevante, pero problemática, que concierne a las actas de inspección radica en la presunción de certeza o veracidad que el Derecho reconocería. En virtud de esta presunción se ha estimado tradicionalmente que los hechos reflejados en el acta son ciertos, salvo prueba en contrario. Es decir, deben tenerse por verdaderos, a menos que quedare debidamente constatada su falta de sinceridad"*.³

29. Por lo tanto, y cumpliendo con el mandato legal, se utilizaron las reglas de la sana crítica para valorar la prueba rendida, valorización que se llevará a cabo en los capítulos siguientes, referidos a la configuración y calificación de la infracción, como de la ponderación de la sanción.

² De este modo, la sana crítica es un régimen intermedio de valoración de la prueba, estando en un extremo la prueba legal o tasada y, en el otro, la libre o íntima convicción. Asimismo, es preciso señalar que la apreciación o valoración de la prueba es el proceso intelectual por medio del cual, el juez o funcionario público, da valor, asigna mérito, a la fuerza persuasiva que se desprende del trabajo de acreditación y verificación acaecido por y ante él. Al respecto, véase Tavolari Raúl, El Proceso en Acción, Editorial Libromar Ltda., Santiago, 2000, pág. 282.

³ JARA Schnettler, Jaime y MATURANA Miquel, Cristián. "Actas de fiscalización y debido procedimiento administrativo". Revista de Derecho Administrativo N° 3, Santiago, 2009. P. II.

30. En razón de lo anterior, corresponde señalar que los hechos sobre los cuales versa la formulación de cargos, han sido constatados por funcionarios de la Seremi de Salud, tal como consta en el acta de inspección ambiental de fecha 11 de enero de 2018, así como en la ficha de información de medición de ruido y en los certificados de calibración. Todos ellos incluidos en el respectivo Informe de Fiscalización. Los detalles de dicho procedimiento de medición se describen en los considerandos 6 y siguientes de esta resolución.

31. En el presente caso, tal como consta en los capítulos V y VI de esta resolución, la empresa Ganadera Ingrid Isabel Orellana EIRL no realizó presentaciones que contuvieran alegación alguna referida a la certeza de los hechos verificados en la inspección ambiental de fecha 11 de enero de 2018, ni presentó prueba en contrario respecto a los hechos constatados en la misma.

32. En consecuencia, la medición efectuada por la Seremi de Salud, el día 11 de enero de 2018, que arrojó el nivel de presión sonora corregidos de 71 dB(A), en horario nocturno, medidos desde el domicilio de un receptor ubicado en calle Reina de Chile N° 0408, comuna de Recoleta, homologable a la zona II de la Norma de Emisión de Ruidos, goza de una presunción de veracidad por haber sido efectuada por un ministro de fe, que no ha sido desvirtuada ni controvertida en el presente procedimiento.

VI. SOBRE LA CONFIGURACIÓN DE LA INFRACCIÓN

33. Considerando lo expuesto anteriormente, y teniendo en cuenta los principios de la lógica, las máximas de la experiencia y los conocimientos científicamente afianzados, corresponde señalar que se tiene por probado el hecho que funda la formulación de cargos contenida en la Res. Ex. N° 1/ Rol D-046-2018, esto es, la obtención, con fecha 11 de enero de 2018, de Nivel de Presión Sonora Corregido (NPC) nocturno de 71 dB(A), medido en un receptor ubicado en zona II, en horario nocturno, efectuada por funcionarios de la Seremi de Salud de la región Metropolitana.

34. Para ello fue considerado el Informe de Medición señalado precedentemente, cuyos resultados fueron examinados y validados por esta Superintendencia, de acuerdo a la metodología dispuesta en el D.S. N° 38/2011.

35. Finalmente, el referido hecho se identifica con el tipo establecido en la letra h) del artículo 35 de la LOSMA, esto es, el incumplimiento de una norma de emisión, en este caso el D.S. N° 38/2011, por lo que se tiene a su vez por configurada la infracción.

VII. SOBRE LA CLASIFICACIÓN DE LA INFRACCIÓN

36. Conforme a lo señalado en el capítulo anterior, el hecho constitutivo de la infracción que fundó la formulación de cargos en la Res. Ex. N° 1/ Rol D-046-2018, fue identificado en el tipo establecido en la letra h) del artículo 35 de la LOSMA, esto es, el incumplimiento de una norma de emisión, en este caso el D.S. N° 38/2011.

37. A su vez, respecto de la clasificación de las infracciones, el artículo 36 N° 3, de la LOSMA, dispone que son infracciones leves los hechos, actos u omisiones que contravengan cualquier precepto o medida obligatoria y que no constituyan infracción gravísima o grave.

38. En este sentido, en relación al cargo formulado, se propuso en la formulación de cargos clasificar dicha infracción como leve, considerando que, de manera preliminar, se estimó que no era posible encuadrarlo en ninguno de los casos establecidos por los numerales 1° y 2° del citado artículo 36. Al respecto, es de opinión de este Superintendente mantener dicha clasificación, debido a las razones que a continuación se expondrán.

39. En primer lugar, de los antecedentes aportados al presente procedimiento no es posible colegir de manera fehaciente que se configure alguna de las causales que permiten clasificar la infracción como gravísima o grave.

40. En segundo lugar, atendido el tipo de infracción imputada, la única causal establecida en la LOSMA, que en el presente caso podría llevar a concluir que la infracción es grave es el artículo 36, N° 2, letra b) de la Ley ya mencionada, que señala que son infracciones graves los hechos, actos u omisiones que contravengan las disposiciones pertinentes y que, alternativamente *"Hayan generado un riesgo significativo para la salud de la población"*.

41. En relación a lo anterior, es necesario indicar que la formulación de cargos fue efectuada a partir de la constatación, por medio del instrumental y metodologías establecidas en la norma de emisión, de una ocasión de incumplimiento de la normativa, por lo que no es posible establecer, de manera fehaciente, que se haya generado un riesgo significativo a la salud de las personas por estar sometidos a un ruido constante en el tiempo.

42. Por otra parte, este Superintendente tuvo en consideración el hecho que, conforme a las máximas de la experiencia, los establecimientos de este tipo desarrollan sus actividades en horario diurno, con una frecuencia regular durante el año. Y que, en conformidad al denunciante, los ruidos provienen de una conservera o aparato de refrigeración que funciona en forma constante.

43. Luego, no se mencionan ni acreditan otras circunstancias que permitan concluir la generación de un riesgo significativo debido a la infracción, tales como, la concurrencia de características de magnitud, frecuencia, extensión o intensidad de la superación de la norma.

44. En conclusión, a juicio de este Superintendente, no se configura en la especie un riesgo significativo para la salud de la población como consecuencia de la infracción a la norma de ruidos por parte del funcionamiento del establecimiento denunciado. Por tanto, debe mantenerse la clasificación establecida.

45. Por último, es pertinente hacer presente que de conformidad con lo dispuesto en la letra c) del artículo 39 de la LOSMA, las infracciones leves podrán ser objeto de amonestación por escrito o multa de una hasta mil unidades tributarias anuales.

VIII. PONDERACIÓN DE LAS CIRCUNSTANCIAS DEL ARTÍCULO 40 DE LA LOSMA APLICABLES QUE CONCURREN A LA INFRACCIÓN

a) Rango de sanciones aplicables según gravedad asignada a la infracción.

46. El artículo 38 de la LOSMA establece el catálogo o tipos de sanciones que puede aplicar la SMA, estos son, amonestaciones por escrito, multas de una a diez mil unidades tributarias anuales (UTA), clausura temporal o definitiva y revocación de la RCA.

47. Por su parte, el artículo 39 de la LOSMA, establece que la sanción se determinará según su gravedad, en rangos, indicando el literal c) que "Las infracciones leves podrán ser objeto de amonestación por escrito o multa de una hasta mil unidades tributarias anuales".

48. La determinación específica de la sanción que debe ser aplicada dentro de dicho catálogo, está sujeta a la configuración de las circunstancias indicadas en el artículo 40 de la LOSMA.

49. En ese sentido, la Superintendencia del Medio Ambiente ha desarrollado un conjunto de criterios que deben ser considerados al momento de ponderar la configuración de estas circunstancias a un caso específico, los cuales han sido expuestos en la Guía "Bases Metodológicas para la Determinación de Sanciones Ambientales – Actualización de la Superintendencia del Medio Ambiente, aprobada mediante Resolución Exenta N° 85, de 22 enero 2018, de la Superintendencia del Medio Ambiente y vigente en relación a la instrucción del presente procedimiento. A continuación se hará un análisis respecto a la concurrencia de las circunstancias contempladas en el artículo 40 de la LOSMA en el presente caso. En dicho análisis deben entenderse incorporados los lineamientos contenidos en las Bases Metodológicas.

b) Aplicación de las circunstancias del artículo 40 de la LOSMA, al caso particular.

50. El artículo 40 de la LOSMA, dispone que para la determinación de las sanciones específicas que en cada caso corresponda aplicar, se considerarán las siguientes circunstancias:

- a) *La importancia del daño causado o del peligro ocasionado⁴.*
- b) *El número de personas cuya salud pudo afectarse por la infracción⁵.*

⁴ En cuanto al daño causado, la circunstancia procede en todos los casos en que se estime exista un daño o consecuencia negativa derivada de la infracción, sin limitación a los casos en que se realice la calificación jurídica de daño ambiental. Por su parte, cuando se habla de peligro, se está hablando de un riesgo objetivamente creado por un hecho, acto u omisión imputable al infractor, susceptible de convertirse en un resultado dañoso.

⁵ Esta circunstancia incluye desde la afectación grave hasta el riesgo de menor importancia para la salud de la población. De esta manera, se aplica tanto para afectaciones inminentes, afectaciones actuales a la salud, enfermedades crónicas, y también la generación de condiciones de riesgo, sean o no de importancia.

- c) *El beneficio económico obtenido con motivo de la infracción⁶.*
- d) *La intencionalidad en la comisión de la infracción y el grado de participación en el hecho, acción u omisión constitutiva de la misma⁷.*
- e) *La conducta anterior del infractor⁸.*
- f) *La capacidad económica del infractor⁹.*
- g) *El cumplimiento del programa señalado en la letra r) del artículo 3^o¹⁰.*
- h) *El detrimento o vulneración de un área silvestre protegida del Estado¹¹.*
- i) *Todo otro criterio que, a juicio fundado de la Superintendencia, sea relevante para la determinación de la sanción¹².*

51. En este sentido, corresponde desde ya indicar que la circunstancia de la letra h) del artículo 40 de la LOSMA, no es aplicable en el presente procedimiento, puesto que el establecimiento de Ganadera Ingrid Isabel Orellana EIRL no se encuentra en un área silvestre protegida del Estado, ni la letra g), pues el infractor no presentó programa de cumplimiento refundido en el procedimiento. Respecto a las circunstancias del artículo 40 de la LOSMA que corresponde aplicar, a continuación se expone la propuesta de ponderación de dichas circunstancias:

A. El beneficio económico obtenido con motivo de la infracción (letra c).

52. Esta circunstancia se construye a partir de la consideración en la sanción de todo beneficio económico que el infractor ha podido obtener por motivo de su incumplimiento. El beneficio económico obtenido como producto del incumplimiento puede provenir, ya sea de un aumento en los ingresos, o de una disminución en los costos, o una combinación de ambos. En este sentido, el beneficio económico obtenido por el infractor puede

⁶ Esta circunstancia se construye a partir de la consideración en la sanción de todas aquellas ganancias o beneficios económicos que el infractor ha podido obtener por motivo de su incumplimiento. Las ganancias obtenidas como producto del incumplimiento pueden provenir, ya sea por un aumento en los ingresos, o por una disminución en los costos, o una combinación de ambos.

⁷ En lo referente a la intencionalidad en la comisión de la infracción, es necesario manifestar que ésta implica el haber actuado con la intención positiva de infringir, lo que conlleva necesariamente la existencia de un elemento antijurídico en la conducta del presunto infractor que va más allá de la mera negligencia o culpa infraccional. También se considera que existe intencionalidad, cuando se estima que el presunto infractor presenta características que permiten imputarle conocimiento preciso de sus obligaciones, de la conducta que realiza en contravención a ellas, así como de la antijuricidad asociada a dicha contravención. Por último, sobre el grado de participación en el hecho, acción u omisión, se refiere a verificar si el sujeto infractor en el procedimiento sancionatorio, corresponde al único posible infractor y responsable del proyecto, o es un coautor de las infracciones imputadas.

⁸ La conducta anterior del infractor puede ser definida como el comportamiento, desempeño o disposición al cumplimiento que el posible infractor ha observado a lo largo de la historia, específicamente, de la unidad de proyecto, actividad, establecimiento, instalación o faena que ha sido objeto del procedimiento administrativo sancionatorio.

⁹ La capacidad económica atiende a las particulares facultades o solvencia del infractor al momento de incurrir en el pago de la sanción.

¹⁰ Esta circunstancia se determina en función de un análisis respecto del grado de ejecución de un programa de cumplimiento que haya sido aprobado en el mismo procedimiento sancionatorio

¹¹ Esta circunstancia se determina en función de un análisis respecto de la afectación que un determinado proyecto ha causado en un área protegida.

¹² En virtud de la presente disposición, en cada caso particular, la SMA podrá incluir otros criterios innominados que, fundadamente, se estimen relevantes para la determinación de la infracción.

definirse como la combinación de estos componentes, los cuales ya han sido definidos en las Bases Metodológicas para la determinación de Sanciones Ambientales.

53. Como también ha sido descrito en dicho documento, para la ponderación de esta circunstancia es necesario configurar el escenario de cumplimiento normativo, es decir, el escenario hipotético en que efectivamente se dio cumplimiento satisfactorio a la normativa ambiental, así como también configurar el escenario de incumplimiento, es decir, el escenario real en el cual se comete la infracción. En este sentido, se describen a continuación los elementos que configuran ambos escenarios, para luego entregar el resultado de la aplicación de la metodología de estimación de beneficio económico utilizada por esta Superintendencia.

54. Para efectos de la estimación, se considera una **fecha de pago de multa al 25 de marzo de 2019**, y una **tasa de descuento de 8,0%**, estimada en base a información de referencia del rubro de faenación y procesamiento de carnes. Todos los valores en UTA se encuentran expresados al valor de la UTA del mes de marzo de 2019.

(a) Escenario de Incumplimiento.

55. En el presente caso, tal como consta en el capítulo V de esta resolución, la empresa no presentó descargos, ni realizó alegación alguna referida a la certeza de los hechos verificados en la actividad de fiscalización en donde se realizó una medición de ruidos el 11 de enero de 2018, ni presentó prueba en contrario respecto a los hechos constatados en la misma. En dicha actividad de fiscalización se constató emisión de ruidos por parte del local comercial Ganadería Don Facundo, ubicada en calle Reina de Chile N° 0408, comuna de Recoleta; registrándose NPSC de 71 dB(A) en horario nocturno para zona II, es decir una excedencia de 26 dB(A) por sobre la normativa vigente.

56. En razón que el titular no ha presentado información a lo largo del presente sancionatorio, con fecha 10 de agosto de 2018, mediante la Res. Ex. N° 2/Rol D-046-2018 y a objeto de determinar la procedencia de las circunstancias del artículo 40 de la LOSMA, se solicitó información respecto a la implementación de cualquier tipo de medida adoptadas y asociadas al cumplimiento de la norma de emisión de ruidos contenida en el D.S.38/2011, ejecutadas en forma posterior a 11 de enero de 2018, fecha de la medición de ruidos realizada por la Seremi de Salud, validada por esta Superintendencia. La antedicha resolución fue notificada según lo señalado en el considerando N° 18 de esta resolución, sin embargo, el requerimiento no fue respondido por el titular.

57. En base a lo expuesto, el escenario de incumplimiento, con motivo del desarrollo de esta resolución considera la situación existente durante la actividad de medición de ruido, realizada por la Seremi de Salud, validada por esta Superintendencia, de fecha 11 enero de 2018, en donde se registró como máxima excedencia 26 dB(A), por sobre la norma emitido por el local comercial Ganadería Don Facundo.

(b) Escenario de Cumplimiento.

58. En relación al presente cargo, la obtención de un beneficio económico se originó a partir de los costos asociados a las acciones o medidas de mitigación de ruidos que, de haber sido implementadas, habrían posibilitado el cumplimiento de los límites de presión sonora establecidos en el D.S. N° 38/2011, y por tanto, evitado el incumplimiento.

59. La empresa está obligada a cumplir con los niveles máximos de presión sonora establecidos en el D.S. N° 38/2011, para lo cual debió haber adoptado de forma oportuna las medidas orientadas a dicho objetivo.

60. En particular, de acuerdo al escenario de incumplimiento descrito anteriormente, esta Superintendencia determinará medidas de mitigación idónea para efectos de configurar el escenario de cumplimiento.

61. De este modo, la determinación de dichas medidas mitigatorias debe considerar que la emisión de ruidos molestos se genera debido al funcionamiento de equipos de refrigeración, que si bien su excedencia fue registrada en horario nocturno, se estima que la generación de ruido desde los mismos es de manera permanente. En razón de lo anterior, se tomarán en cuenta los costos de mercado asociado a su implementación y considerando que se desconocen la características específicas de las actividades y maquinarias utilizadas, por cuanto la empresa no acompañó información alguna en el presente sancionatorio relativa a dicha circunstancia.

62. No obstante lo anterior, se utilizarán como antecedentes para la determinación de las medidas idóneas, considerando el escenario de incumplimiento constatado, los antecedentes presentados del acta de fiscalización, los antecedentes presentados por el denunciante el Sr. Manuel Ibarra Peña y los disponibles en la página Web del local¹³, los que serán tomados en cuenta para determinar las características de la fuente.

63. Así, en este caso se estima que al menos debió considerar como medidas de mitigación el confinamiento de las ventanas, puertas, muro y techumbre, los que configuran una solución idónea para efectos de mitigar la emisión de ruidos molestos generados por un establecimiento que genera ruidos debido a la emisión de ruidos producto de los equipos de refrigeración.

64. Ahora bien, para dicho cálculo, y en razón de lo señalado anteriormente, la empresa no presentó ningún antecedente en el marco del presente sancionatorio, se utilizó como valor de referencia asociado a dichas medidas, los señalados en el programa de cumplimiento con ejecución satisfactoria, asociado a la fuente "Sociedad Pésimos LTDA", en el marco del procedimiento rol D-072-2015.¹⁴

65. Para efectos de la estimación del beneficio económico, y bajo un supuesto conservador, se considera que los costos de las medidas de

¹³ Disponibles a través de Facebook en el siguiente link: <https://es-la.facebook.com/ganaderadonfacundo/>, en la que se observa el tipo de equipos de refrigeración, correspondientes a "vitrinas carniceras".

¹⁴ Disponible en: <http://snifa.sma.gob.cl/v2/Sancionatorio/Ficha/1323>

mitigación debieron haber sido incurridos, al menos, de forma previa a la fecha de fiscalización ambiental en la cual se constató la excedencia de la norma.

66. Se observa, de la comparación de los escenarios de cumplimiento e incumplimiento, que el costo asociado a la implementación de medidas de mitigación, asciende a un total de \$3.000.000, equivalentes a 5 UTA, el que ha sido completamente evitado a la fecha 11 de enero de 2018, fecha en la cual se realizó la actividad de fiscalización y se registró las excedencia previamente señaladas, y que se considera como fecha de cumplimiento oportuno.

67. De acuerdo a lo que ha sido señalado anteriormente, y a la aplicación del método de estimación utilizado por esta Superintendencia, el beneficio económico estimado asociado a esta infracción asciende entonces a 4,5 UTA.

68. A continuación, la siguiente Tabla N° 4, contiene información relativa al beneficio económico obtenido por la comisión de la infracción:

Tabla N° 4: Beneficio Económico

Tipo de gasto	Medida	Costos Evitados (pesos)	Beneficio económico (UTA)
Gastos de implementación de medidas de naturaleza mitigatoria de ruido en "Ganadería Don Facundo"	Costos evitados por confinamiento de puertas.	\$ 1.000.000.-	4,5
	Costos evitados por Confinamiento de ventanas, muros y techumbre.	\$2.000.000.-	

Fuente: Elaboración propia, a partir de los valores de referencia contenidos en el procedimiento sancionatorio Rol D-072-2015.

69. Por lo tanto, la presente circunstancia será considerada como un factor para la determinación de la propuesta de sanción específica aplicable a la infracción.

B. Componente de Afectación

b.1. Valor de Seriedad

b.1.1. La importancia del daño causado o del peligro ocasionado (letra a)

70. La letra a) del artículo 40 de la LOSMA se vincula a los efectos ocasionados por la infracción cometida, estableciendo dos hipótesis de procedencia: la ocurrencia de un daño o de un peligro atribuible a una o más infracciones cometidas por el infractor.

71. Es importante destacar que el concepto de daño al que alude la letra a) del artículo 40 de la LOSMA, es más amplio que el concepto de daño

ambiental del artículo 2 letra e) de la Ley N° 19.300, referido también en los numerales 1 letra a) y 2 letra a) del artículo 36 de la LOSMA. De esta forma, su ponderación procederá siempre que se genere un menoscabo o afectación que sea atribuible a la infracción cometida, se trate o no de un daño ambiental. En consecuencia, se puede determinar la existencia de un daño frente a la constatación de afectación a la salud de las personas y/o menoscabo al medio ambiente, sean o no significativos los efectos ocasionados.

72. En el presente caso, no existen antecedentes que permitan confirmar la generación de un daño producto de la infracción, al no haberse constatado una pérdida, disminución, detrimento o menoscabo al medio ambiente o uno o más de sus componentes, ni afectación a la salud de las personas que sea consecuencia directa de la infracción constatada. Por lo tanto, el daño no está acreditado en el presente procedimiento sancionatorio.

73. En cuanto al concepto de peligro, los tribunales ambientales han indicado que *“De acuerdo al texto de la letra a) del artículo 40, existen dos hipótesis diversas que permiten configurarla. La primera de ellas, es de resultado, que exige la concurrencia de un daño; mientras que la segunda, es una hipótesis de peligro concreto, de ahí que el precepto hable de “peligro ocasionado”, es decir, requiere que se haya presentado un riesgo de lesión, más no la producción de la misma”*¹⁵ (el destacado es nuestro). Vale decir, la distinción que realizan los tribunales entre el daño y el peligro indicados en la letra a) del artículo 40 de la LOSMA, se refiere a que en la primera hipótesis -daño- la afectación debe haberse producido, mientras que en la segunda hipótesis -peligro ocasionado- basta con que exista la posibilidad de una afectación, es decir, un riesgo. En razón de lo anterior, para determinar el peligro ocasionado, se debe determinar si existió o no un riesgo de afectación.

74. Conforme a lo ya indicado, el Servicio de Evaluación Ambiental -en el marco de una evaluación del riesgo para la salud de la población- definió el concepto de riesgo como la “probabilidad de ocurrencia del efecto adverso sobre el receptor”¹⁶. En este sentido, el mismo organismo indica que, para evaluar la existencia de un riesgo, se deben analizar dos requisitos: a) si existe un peligro¹⁷ y b) si se configura una ruta de exposición que ponga en contacto dicho peligro con un receptor sensible¹⁸, sea esta completa o potencial¹⁹. El SEA ha definido el peligro como “capacidad intrínseca de una sustancia, agente, objeto o situación de causar un efecto adverso sobre un receptor”²⁰. Conforme a lo anterior, para determinar si existe

¹⁵ Itre. Segundo Tribunal Ambiental, sentencia en causa Rol R-128-2016, de fecha 31 de marzo de 2017 [caso MOP – Embalse Ancoa]

¹⁶ Servicio de Evaluación Ambiental. 2012. “Guía de evaluación de impacto ambiental, riesgo para la salud de la población”. pág. 19. Disponible en línea:

http://www.sea.gob.cl/sites/default/files/migration_files/20121109_GUIA_RIESGO_A_LA_SALUD.pdf

¹⁷ En este punto, debe indicarse que el concepto de “peligro” desarrollado por el SEA se diferencia del concepto desarrollado por los tribunales ambientales de “peligro ocasionado” contenido en la letra a) del artículo 40 de la LOSMA.

¹⁸ Servicio de Evaluación Ambiental. 2012. “Guía de evaluación de impacto ambiental, riesgo para la salud de la población”. pág. 19. Disponible en línea:

http://www.sea.gob.cl/sites/default/files/migration_files/20121109_GUIA_RIESGO_A_LA_SALUD.pdf

¹⁹ Véase Servicio de Evaluación Ambiental. 2012. “Guía de evaluación de impacto ambiental, riesgo para la salud de la población”. Al respecto, una ruta de exposición completa, es la que se configura cuando se presentan todos los elementos enlistados en la página 39 del documento, y una ruta de exposición potencial es aquella a la que le falta uno o más de los elementos indicados, pero respecto de la cual existe información disponible que indica que la exposición es probable.

²⁰ *Ídem*.

un riesgo, a continuación se evaluará si en el presente procedimiento los antecedentes permiten concluir que existió un peligro, y luego si existió una ruta de exposición a dicho peligro.

75. En relación al primer requisito relativo a la existencia de un peligro, entendido como capacidad intrínseca de una sustancia, agente, objeto o situación de causar un efecto adverso sobre un receptor, el conocimiento científicamente afianzado²¹ ha señalado que los efectos adversos del ruido sobre la salud de las personas, reconocidos por la Organización Mundial de la Salud y otros organismos como la Agencia de Protección Ambiental de EEUU, y el Programa Internacional de Seguridad Química (IPCA), son: efectos cardiovasculares, respuestas hormonales (hormonas de estrés) y sus posibles consecuencias sobre el metabolismo humano y sistema inmune, rendimiento en el trabajo y la escuela, molestia, interferencia en el comportamiento social (agresividad, protestas y sensación de desamparo), interferencia con la comunicación oral, efectos sobre fetos y recién nacidos y efectos sobre la salud mental²².

76. Ahora bien, respecto al peligro específico del ruido nocturno, se puede señalar que existe evidencia suficiente de sus efectos inmediatos sobre el sueño y calidad de vida y bienestar. Respecto a la calidad del sueño, el ruido nocturno, genera efectos como: despertares nocturnos o demasiado temprano, prolongación del período del comienzo del sueño, dificultad para quedarse dormido, fragmentación del sueño, reducción del período del sueño, incremento de la movilidad media durante el sueño. Respecto a la calidad de vida y bienestar, existe evidencia para efectos como molestias durante el sueño y uso de somníferos y sedantes. También, el ruido nocturno puede afectar condiciones médicas, provocando insomnio (diagnosticado por un profesional médico). Además de efectos directos en el sueño, el ruido durante el sueño, provoca; incremento de la presión arterial, de la tasa cardíaca y de la amplitud del pulso, vasoconstricción, cambios en la respiración, arritmias cardíacas, incremento del movimiento corporal, además de procesos de excitación de los sistemas nervioso central y vegetativo²³.

77. Asimismo, la exposición al ruido tiene un impacto negativo en la calidad de vida de las personas por cuanto incide en la generación de efectos emocionales negativos, tales como irritabilidad, ansiedad, depresión, problemas de concentración, agitación y cansancio, siendo mayor el efecto cuanto más prolongada sea la exposición al ruido²⁴.

78. Conforme a lo indicado en los considerandos anteriores, el ruido es un agente con la capacidad intrínseca de causar un efecto adverso sobre un receptor, por lo que se configura el primer requisito del riesgo, o sea, el peligro del ruido.

79. Por otra parte, es posible afirmar que la infracción generó un riesgo a la salud de la población, puesto que en el presente caso, se verificaron los elementos para configurar una ruta de exposición completa²⁵. Lo anterior, debido a que existe

²¹ World Health Organization Regional Office for Europe. Night Noise Guidelines for Europe (2009). WHO Regional Office for Europe Publications. Disponible online en: http://www.euro.who.int/_data/assets/pdf_file/0017/43316/E92845.pdf.

²² Guía OSMAN Andalucía. Ruido y Salud (2010), página 19.

²³ Guía OSMAN Andalucía. Ruido y Salud (2010), páginas 22-27.

²⁴ *Ibíd.*

²⁵ La ruta de exposición completa se configura cuando todos los siguientes elementos están presentes: Una fuente contaminante, por ejemplo, una chimenea o derrame de combustible; un mecanismo de salida o liberación del contaminante; medios para que se desplace el contaminante, como las aguas subterráneas, el suelo y el subsuelo, el agua superficial, la atmósfera, los sedimentos y la biota, y mecanismos de transporte;

una fuente de ruido identificada (equipos de refrigeración), se identifica un receptor cierto²⁶ y un punto de exposición (receptor identificado en la ficha de medición de ruidos como Receptor N°1, de la actividad de fiscalización realizada en calle Reina de Chile N° 0408) y un medio de desplazamiento que en este caso es la atmósfera y las paredes que transfieren las vibraciones. En otras palabras, se puede afirmar que al constatarse la existencia de personas expuestas al peligro ocasionado por el nivel de presión sonora emitida por la fuente, cuyo valor registrado excedió los niveles permitidos por la norma, se configura una ruta de exposición completa y, por tanto, se configura, a su vez, un riesgo.

80. En efecto, a través de la respectiva Ficha de Medición de ruido, de fecha 11 de enero de 2018, se constató un registro de NPS de 71 dB(A), con excedencia de 26 dB(A), en horario nocturno, presentándose correlativamente un exceso de emisión de ruido de un 57%, considerando el valor establecido en la normativa vigente, lo cual implica al menos un aumento en el doble de la energía del sonido²⁷ respecto a aquella permitida para el nivel de ruido tolerado por la norma. Por tanto, es posible afirmar razonablemente que a mayor nivel de presión sonora por sobre el límite normativo, mayor es la probabilidad de ocurrencia de efectos negativos sobre el receptor, es decir, mayor es el riesgo ocasionado.

81. En razón de lo anterior, se presentan los dos requisitos para configurar la existencia de un riesgo a la salud de la población. Una vez determinado esto, corresponde ponderar su importancia. La importancia alude al rango de magnitud, entidad o extensión de los efectos generados por la infracción, o infracciones, atribuidas al infractor. Esta ponderación permitirá que este elemento sea incorporado en la determinación de la respuesta sancionatoria que realiza la SMA.

82. En este mismo sentido, otro elemento que incide en la probabilidad de ocurrencia de estos efectos en el caso concreto es la frecuencia de exposición al ruido por parte del receptor. Al respecto, tal como se ha mencionado en el presente Dictamen, las máximas de la experiencia permiten inferir que los establecimientos del tipo comercial "Carnicerías" –como es el Recinto "Ganadería Don Facundo"– utilizan equipos de refrigeración de funcionamiento continuo, para poder mantener los productos de característica perecibles que allí se comercializan. Cabe señalar que en relación a lo expresado, no se ha aportado información alguna por el infractor en el presente sancionatorio, que permita ponderar de forma diversa el funcionamiento de dicho establecimiento; y que, por el contrario, el riesgo ha quedado aún en mayor evidencia a partir de las mediciones efectuadas en enero de 2018.

83. En razón de lo expuesto, en relación al riesgo, si bien no se ha constatado de manera formal un perjuicio directo en la salud de los receptores sensibles, es posible concluir, razonablemente, que la actividad de la fuente emisora genera un riesgo del tipo medio para la salud de las personas que viven o trabajan en los inmuebles aledaños a la misma.

un punto de exposición o un lugar específico en el que la población puede entrar en contacto con el contaminante; una vía de exposición por medio de la que los contaminantes se introducen o entran en contacto con el cuerpo (para contaminantes químicos, las vías de exposición son inhalación [p. ej., gases y partículas en suspensión], ingesta [p. ej., suelo, polvo, agua, alimentos] y contacto dérmico [p. ej., suelo, baño en agua]); y una población receptora que esté expuesta o potencialmente expuesta a los contaminantes.

²⁶ SEA, 2012. Guía de Evaluación de impacto ambiental riesgo para la salud de la población en el SEIA. Concepto de riesgo en el artículo 11 de la Ley N°19.300, página N°20.

²⁷Canadian Centre for Occupational Health and Safety. Disponible online en: https://www.ccohs.ca/oshanswers/phys_agents/noise_basic.html

84. En definitiva, es de opinión de este Superintendente, que la superación de los niveles de presión sonora, constatado durante el procedimiento sancionatorio, permite inferir que efectivamente se ha acreditado un riesgo, aunque no significativo y, por lo tanto, será considerado en esos términos en la determinación de la sanción específica.

b.1.2 El número de personas cuya salud pudo afectarse por la infracción (letra b)

85. La afectación concreta o inminente de la salud atribuida al comportamiento de un infractor determina la gravedad de la infracción, mientras que la entidad y cuantía de la sanción a aplicar, será definida por el número de personas que pudieron verse afectadas, sin perjuicio de la clasificación que se asignó con anterioridad.

86. En ese orden de ideas, mientras en la letra a) se pondera la importancia del peligro concreto –riesgo– ocasionado por la infracción, esta circunstancia introduce un criterio numérico de ponderación, que recae exclusivamente sobre la cantidad de personas que podrían haber sido afectadas en base al riesgo que se haya determinado en función de la ponderación de la letra a). Si bien los antecedentes acompañados en el presente procedimiento han permitido constatar la existencia de peligro para la salud de las personas, esta circunstancia del artículo 40 de la LOSMA, no requiere que se produzca un daño o afectación, sino solamente la posibilidad de afectación asociada a un riesgo a la salud.

87. El razonamiento expuesto en el párrafo precedente ha sido corroborado por la Excelentísima Corte Suprema, en sentencia de fecha 4 de junio de 2015, dictada en autos caratulados “Sociedad Eléctrica Santiago S.A contra Superintendencia del Medio Ambiente”, rol N° 25931-2014, disponiendo: “a juicio de estos sentenciadores, no requiere probar que se haya afectado la salud de las personas, sino que debe establecerse la posibilidad de la afectación, cuestión que la SMA realizó en monitoreos nocturnos en que quedó establecido la superación de los niveles establecidos en el Decreto Supremo N° 146 del año 1997”.

88. Con el objeto de determinar el número de eventuales afectados por los ruidos emitidos desde la fuente emisora, se procedió a evaluar el número de habitantes que se ven potencialmente afectados debido a las emisiones de dicha fuente. Para lo anterior se procedió, en primera instancia, a establecer un Área de Influencia (en adelante, “AI”) de la fuente de ruido, considerando que ésta se encuentra en una zona de uso residencial. Para determinar el AI, se consideró el hecho que la propagación de la energía sonora se manifiesta en forma esférica, así como su correspondiente atenuación por distancia, la que indica que al doblarse la distancia se disminuye 6 dB(A) la presión sonora. Para lo anterior, se utilizó la expresión que determina que la amplitud del nivel de presión del sonido emitido desde una fuente puntual es, en cada punto, inversamente proporcional a la distancia a la fuente, para lo cual se utilizó la siguiente fórmula:

Ecuación 1

$$L_p = L_x - 20 \log_{10} \frac{r}{r_x} \text{ db}$$

89. De esa forma, se tuvieron en cuenta cuatro factores relevantes para la determinación dicha área de influencia; en primer lugar, se utilizó la expresión señalada en el considerando anterior; en segundo lugar, se consideró la utilización del escenario de incumplimiento registrado por la medición de 71 dB(A), efectuada en el punto en donde se ubica el receptor sensible receptor N° 1 ubicado en calle Reina de Chile N° 0408; en tercer lugar, se contempló la distancia lineal que existe entre la fuente y Receptor N°1, la que corresponde aproximadamente a 5 metros²⁸; y, finalmente, se consideró el escenario de cumplimiento, el que corresponde a 45 dB(A) de acuerdo al artículo 7 del D.S. N° 38/2011.

90. Así, en base a lo expuesto en el considerando anterior, se estimó que la propagación sonora en campo libre para el nivel de ruido registrado en el punto Receptor N°1 ubicado en calle Reina de Chile N° 0408, se encuentra a una distancia aproximada de 100 metros desde la fuente, en donde el ruido alcanza el nivel de cumplimiento de la norma según el D.S. N° 38/2011.

91. De este modo, se determinó un AI o Buffer cuyo centro corresponde al domicilio de la fuente emisora que fue determinado mediante las coordenadas geográficas indicadas en el Informe de medición de Ruidos de fecha Acta de Fiscalización de fecha 11 de enero de 2018, con un radio de 100 metros aproximadamente, circunstancia que se grafica en la siguiente imagen.

Imagen N° 1: Área de Influencia (AI)

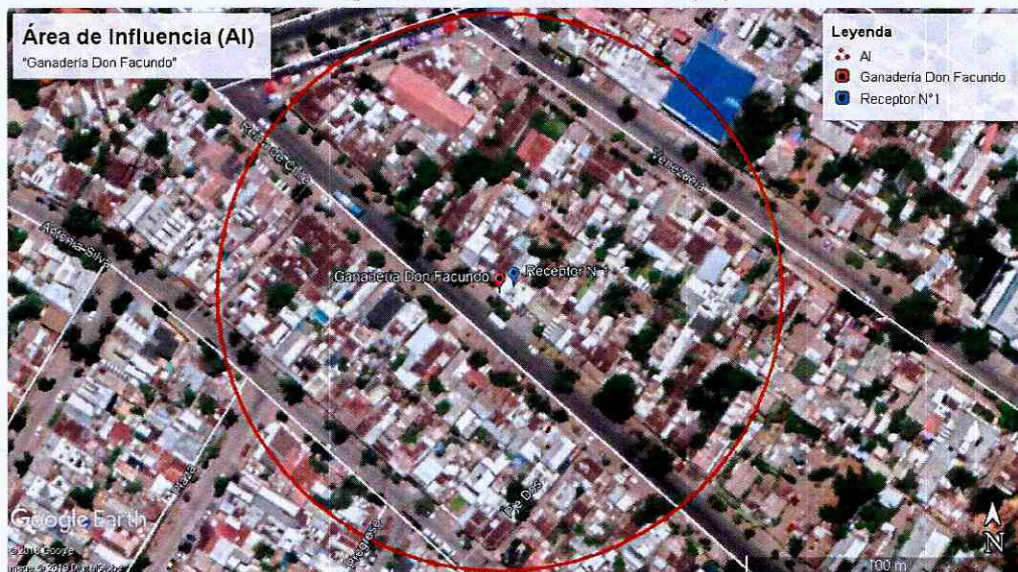

Fuente: Elaboración propia en base a software Google Earth. En color rojo se puede observar el perímetro del área de influencia determinada para la fuente "Ganadería Don Facundo".

92. Una vez obtenida el AI de la fuente, se procedió a interceptar dicho buffer, con la información georreferenciada del Censo 2017. Dicha información

²⁸ Para la determinación de esta distancia, se consideraron coordenadas de ubicación geográfica señalados para receptor y fuente, en el Informe de Fiscalización.

de carácter público, consiste en una cobertura de las manzanas censales²⁹ de cada una de las comunas de la Región Metropolitana³⁰. Así, para la determinación del número de personas existente en el AI, se utilizó el indicador de la base de datos Censal, “número de personas”, el que da cuenta del número de personas total existente de cada una de las manzanas censales de la Región Metropolitana, de acuerdo al mencionado censo. Ahora bien, en el caso particular del AI de la fuente “Ganadería Don Facundo”, se identificó que dicha AI intercepta 7 manzanas censales en donde se identifican personas que potencialmente se podrían verse afectadas por la fuente, de acuerdo a lo que se presenta en la siguiente imagen:



Fuente: Elaboración propia en base a software Google Earth e información georreferenciada del Censo 2017.

93. A continuación se presenta, en la tabla N° 5, la información correspondiente a cada manzana censal el AI definida, indicando: ID correspondiente por manzana censal, ID definido para el presente procedimiento sancionatorio (ID PS), y sus respectivas áreas totales. Es importante señalar que para las antedichas manzanas censales, se registra un total de 1.130 personas.

Tabla N° 5: Identificación de Manzanas Censales Interceptadas por el AI

ID PS	ID Manzana Censo	Área Aprox. (m ²)
M1	13127131002007	21.568
M2	13127131002010	27.791
M3	13127131003003	5.374
M4	13127131003004	7.348
M5	13127131003005	9.402
M6	13127131003008	8.289
M7	13127131003007	5.568

Fuente: Elaboración propia a partir de información de Censo 2017.

94. Ahora bien, bajo el supuesto que la distribución de la población determinada para cada manzana censal es homogénea y obteniendo la proporción del AI, de acuerdo al contenido en la siguiente tabla N° 6, se constata lo siguiente:

Tabla N° 6: Distribución de la Población Correspondiente a Manzanas Censales

²⁹ Manzana censal: unidad geográfica básica con fines estadísticos que conforman zonas censales en áreas urbanas. Contiene un grupo de viviendas contiguas o separadas, edificios, establecimientos y/o predios, delimitados por rasgos geográficos, culturales y naturales.

³⁰ <http://www.censo2017.cl/servicio-de-mapas/>

ID	ID Manzana Censo	N° de Personas	Área aprox.(m ²)	A.Afectada aprox. (m ²)	% de Afectación aprox.	Afectados aprox.
M1	13127131002007	117	21.568	2.040	10	12
M2	13127131002010	348	27.791	14.260	51	178
M3	13127131003003	106	5.374	645	12	13
M4	13127131003004	112	7.348	7.307	99	111
M5	13127131003005	165	9.402	1.573	17	28
M6	13127131003008	146	8.289	733	9	13
M7	13127131003007	136	5.568	135	2	3

Fuente: Elaboración propia a partir de información de Censo 2017.

95. En consecuencia, de acuerdo a lo presentado en la tabla N° 6, el número de personas que se estimó como potencialmente afectadas por la fuente emisora, que habitan en el buffer identificado como AI, es de 358 personas.

96. Por lo tanto, la presente circunstancia será considerada en la determinación de la propuesta de sanción específica aplicable a la infracción.

b.1.3 La importancia de la vulneración al sistema jurídico de protección ambiental (letra i)

97. La importancia de la vulneración al sistema jurídico de protección ambiental es una circunstancia que permite valorar la relevancia que un determinado incumplimiento ha significado para el sistema regulatorio ambiental, más allá de los efectos propios que la infracción ha podido generar. La valoración de esta circunstancia permite que la sanción cumpla adecuadamente su fin preventivo, y que se adecúe al principio de proporcionalidad entre la infracción y la sanción.

98. Cada infracción cometida afecta la efectividad del sistema jurídico de protección ambiental, pero esta consecuencia negativa no tendrá siempre la misma seriedad, sino que dependerá de la norma específica que se ha incumplido, así como la manera en que ha sido incumplida. Al ponderar la importancia de la vulneración al sistema jurídico de protección ambiental se debe considerar aspectos como: el tipo de norma infringida, su rol dentro del esquema regulatorio ambiental, su objetivo ambiental y las características propias del incumplimiento que se ha cometido a la norma.

99. Dado que se trata de una circunstancia que se refiere a la importancia de la norma infringida y las características de su incumplimiento, concurre necesariamente en todos los casos en los cuales la infracción es configurada. Esto se diferencia de las circunstancias que se relacionan con los efectos de la infracción, las que pueden concurrir o no dependiendo de las características del caso.

100. En el presente caso la infracción cometida implica la vulneración de la norma de emisión de ruidos, establecida mediante el Decreto Supremo N° 38, del año 2011, del Ministerio del Medio Ambiente, la cual tiene por objetivo "proteger la salud de la comunidad mediante el establecimiento de niveles máximos de emisión de ruido generados

por las fuentes emisoras de ruido que esta norma regula³¹. Los niveles máximos de emisión de ruidos se establecen en términos del nivel de presión sonora corregido, medidos en el receptor sensible. Estos límites son diferenciados de acuerdo a la localización del receptor, según la clasificación por zonas establecida en la norma, así como por el horario en que la emisión se constata, distinguiendo horario diurno y nocturno.

101. La relevancia de este instrumento para el sistema regulatorio ambiental chileno, radica en que la emisión de niveles de presión sonora por sobre los límites establecidos en la norma vulnera el objetivo de protección a la salud de la población, de los riesgos propios de la contaminación acústica, encontrándose en todos los casos un receptor expuesto al ruido generado, ocasionándose un riesgo a la salud y potencialmente un detrimento en la calidad de vida de las personas expuestas. Cabe agregar, asimismo, que esta corresponde a la única norma que regula de forma general y a nivel nacional los niveles de ruido a los cuales se expone la comunidad, aplicándose a un gran número de actividades productivas, comerciales, de esparcimiento y de servicios, faenas constructivas y elementos de infraestructura, que generan emisiones de ruido.

102. En el mismo sentido, y tal como se indicó a propósito de la clasificación de la infracción en el presente procedimiento sancionatorio, solo fue posible constatar por medio del instrumental y metodologías establecidas en la norma de emisión, una ocasión de incumplimiento de la normativa (las excedencias registradas en la actividad de fiscalización iniciada el 11 de enero de 2018).

103. La importancia de la vulneración a la norma en el caso concreto, se encuentra también determinada por una magnitud de excedencia de 26 decibeles por sobre el límite establecido en la norma en horario nocturno en Zona II, constatada durante la actividad de Fiscalización realizada el 11 de enero de 2018 y la cual es motivo de la Formulación de Cargos asociada a la resolución Res. Ex. N°1/Rol D-046-2018. Cabe señalar, sin embargo, que dado que la vulneración a la norma de ruidos se encuentra necesariamente asociada a la generación de un riesgo a la salud de las personas, la magnitud de la excedencia en términos de su consideración en el valor de seriedad de la infracción, ha sido ponderada en el marco de la letra a) del art. 40 de la LOSMA.

b.2. Factores de incremento

104. A continuación, se ponderarán aquellos factores que pueden aumentar el componente de afectación, y que han concurrido en la especie.

b.2.1. Intencionalidad en la comisión de la infracción (letra d)

105. La intencionalidad, al no ser un elemento necesario para la configuración de la infracción, actúa en virtud de lo dispuesto en el artículo 40 de la LOSMA, como un criterio a considerar para determinar la sanción específica que corresponda aplicar a cada caso.

³¹ Artículo N° 1 del D.S. N° 38/2011.

106. En este caso, a diferencia de como se ha entendido en el Derecho Penal, donde la regla general es que exista dolo para la configuración del tipo, la LOSMA, aplicando los criterios asentados en el Derecho Administrativo Sancionador, no exige como requisito o elemento de la infracción administrativa, la concurrencia e intencionalidad o de un elemento subjetivo más allá de la culpa infraccional o mera negligencia.

107. La intencionalidad se verificará cuando el infractor comete dolosamente el hecho infraccional. La concurrencia de intencionalidad implicará que el reproche de la conducta es mayor, lo cual justifica que esta circunstancia opere como un factor de incremento de la sanción. Por el contrario, cuando la infracción fue cometida solo a título culposo o negligente, esta circunstancia no será considerada.

108. Al respecto, en el presente caso cabe señalar que no constan antecedentes que permitan afirmar la existencia de una intención positiva de infringir la norma contenida en el D.S. N° 38/2011 por parte de la empresa.

109. Por ese motivo, esta circunstancia no será considerada como un factor que aumente la sanción específica aplicable a la infracción.

b.2.2. Conducta anterior negativa (letra e)

110. La evaluación de la procedencia y ponderación de esta circunstancia, tiene relación con la existencia de infracciones cometidas por el infractor en el pasado y sus características. Para estos efectos, se consideran aquellos hechos infraccionales cometidos con anterioridad a la verificación del hecho infraccional objeto del procedimiento sancionatorio actual, vinculados a las competencias de la SMA o que tengan una dimensión ambiental, verificados en la(s) unidad(es) fiscalizable(s) objeto del procedimiento, y que hayan sido sancionados por la SMA, un organismo sectorial con competencia ambiental o un órgano jurisdiccional.

111. Al respecto, no se tienen antecedentes en el presente procedimiento que den cuenta de infracciones cometidas con anterioridad al hecho infraccional objeto de la presente resolución, por lo cual esta circunstancia no será considerada como un factor de incremento del componente de afectación para la determinación de la sanción.

b.2.3. Falta de cooperación (letra i)

112. Esta circunstancia evalúa si el infractor ha realizado acciones que han dificultado el esclarecimiento de los hechos imputados, sus circunstancias o sus efectos, así como también la ponderación de otras circunstancias del artículo 40 de la LOSMA.

113. La falta de cooperación opera como un factor de incremento de la sanción a aplicar en el marco de la letra i) de dicho artículo. Su análisis implica ponderar si el infractor ha tenido un comportamiento o conducta que va más allá del legítimo uso de los medios de defensa que le concede la Ley. Algunas de las conductas que se consideran para valorar esta circunstancia son las siguientes: (i) El infractor no ha respondido un requerimiento o solicitud de información; (ii) El infractor ha proveído información incompleta, confusa, contradictoria, sobreabundante o manifiestamente errónea, ya sea presentada voluntariamente, en respuesta a un requerimiento o solicitud de información, o en el marco de una diligencia probatoria;

(iii) El infractor no ha prestado facilidades o ha obstaculizado el desarrollo de una diligencia; (iv) El infractor ha realizado acciones impertinentes o manifiestamente dilatorias.

114. En el presente caso, cabe hacer presente que Ganadera Ingrid Isabel Orellana EIRL no respondió el requerimiento de información realizado por esta Superintendencia, mediante la Res. Ex. N° 2/Rol D-046-2018, de fecha 10 de agosto de 2018, y notificada mediante carta certificada, con fecha 21 de agosto de 2018, conforme lo señalado en el número de seguimiento 1180762465602, de Correos de Chile.

115. En lo particular, de acuerdo a lo indicado por las referidas Bases Metodológicas, la cooperación con la Administración se vincula con *“aquel comportamiento o conducta del infractor en relación a su contribución al esclarecimiento de los hechos imputados, sus circunstancias y/o sus efectos, durante el proceso de investigación y/o el procedimiento sancionatorio”, de modo que la omisión de actuaciones del infractor en el presente procedimiento sancionatorio permiten configurar la presente circunstancia del art. 40 de la LOSMA, para efectos de aumentar el monto de la sanción a aplicar”*.

116. En virtud de todo lo anterior, se configura la presente circunstancia del art. 40 de la LOSMA, para efectos de aumentar el monto de la sanción a aplicar.

b.3. Factores de disminución

b.3.1. El grado de participación en el hecho, acción u omisión constitutiva de infracción (letra d)

117. Respecto al grado de participación en la infracción configurada, no corresponde extenderse en el presente Dictamen, dado que el sujeto infractor del presente procedimiento sancionatorio, corresponde únicamente a la empresa Ganadera Ingrid Isabel Orellana EIRL, titular de la fuente emisora consistente en la carnicería Ganadera Don Facundo.

b.3.2. Cooperación eficaz (letra i)

118. Conforme al criterio sostenido por esta Superintendencia, para que esta circunstancia pueda ser ponderada en un procedimiento sancionatorio, es necesario que la cooperación brindada por el sujeto infractor sea eficaz, lo que guarda relación con la utilidad real de la información o antecedentes proporcionados por el mismo. A su vez, tal como se ha expresado en las Bases Metodológicas, algunos de los elementos que se consideran para valorar esta circunstancia, son los siguientes: (i) el infractor se ha allanado al hecho imputado, su calificación, su clasificación de gravedad y/o sus efectos (dependiendo de sus alcances, el allanamiento podrá ser total o parcial) ; (ii) el infractor ha dado respuesta oportuna, íntegra y útil a los requerimientos y/o solicitudes de información formulados por la SMA, en los términos solicitados; (iii) el infractor ha prestado una colaboración útil y oportuna en las diligencias probatorias decretadas por la SMA; (iv) el infractor ha aportado antecedentes de forma útil y oportuna, que son conducentes al esclarecimiento de los hechos, sus circunstancias y/o efectos, o para la ponderación de otras circunstancias del artículo 40 de la LOSMA.

119. En el presente caso, Ganadera Ingrid Isabel Orellana EIRL no respondió el requerimiento de información realizado por esta Superintendencia,

mediante la Res. Ex. N° 2/Rol D-046-2018, de fecha 10 de agosto de 2018, notificada válidamente conforme lo expuesto en el considerando 18 de esta resolución.

120. En lo particular, de acuerdo a lo indicado por las referidas Bases Metodológicas, la cooperación con la Administración se vincula con *“aquel comportamiento o conducta del infractor en relación a su contribución al esclarecimiento de los hechos imputados, sus circunstancias y/o sus efectos, durante el proceso de investigación y/o durante el procedimiento sancionatorio”*, de modo que la omisión total de actuaciones del infractor en el sancionatorio no permiten configurar la presente circunstancia del art. 40 de la LOSMA, para efectos de disminuir el monto de la sanción a aplicar.

b.3.3. Aplicación de medidas correctivas (letra i)

121. La SMA ha asentado el criterio de considerar, en la determinación de la sanción, la conducta del infractor posterior a la infracción o su detección, específicamente en lo referido a las medidas adoptadas por este último, en orden a corregir los hechos que la configuran, así como a contener, reducir o eliminar sus efectos y a evitar que se produzcan nuevos.

122. Para la procedencia de la ponderación de esta circunstancia, es necesario que las medidas correctivas que se hayan aplicado sean idóneas y efectivas para los fines que persiguen, y que, a su vez, sean acreditadas en el procedimiento sancionatorio, mediante medios fehacientes.

123. Por otro lado, esta circunstancia será ponderada solo respecto de aquellas acciones que hayan sido adoptadas de manera voluntaria por el infractor, por lo que no se consideran las acciones que se implementen en el marco de la dictación de medidas provisionales, la ejecución de programa de cumplimiento o que respondan al cumplimiento de resoluciones administrativas o judiciales pronunciadas por otros servicios públicos y/o tribunales de justicia.

124. En relación a este punto, cabe hacer presente que conforme a lo dispuesto en los artículos 50 y 51 de la LOSMA, mediante la Res. Ex. N° 2/Rol D-046-2018, se requirió información a Ganadería Ingrid Isabel Orellana EIRL, indicando si se había ejecutado cualquier medida de mitigación de ruidos en su establecimiento y que se acreditara fehacientemente la fecha de ejecución, los materiales utilizados y la efectividad de las medidas ejecutadas para dar cumplimiento a los límites establecidos en el D.S. N° 38/2011. Al respecto, también se le solicitó acompañar copia de facturas y/o boletas en que constara la adquisición de materiales de pago de servicios, fichas técnicas de materiales comprados, fotografías fechadas y georreferenciadas planos o croquis de localización de las medidas implementadas e informes de medición de ruidos realizados con posterioridad a la ejecución de las medidas.

125. Adicionalmente, mediante la referida resolución se solicitó que acompañara los estados financieros de la misma, correspondiente al año 2015, 2016 y 2017, o cualquier documentación que acreditara sus ingresos anuales y mensuales para el mismo año. Asimismo, se le solicitó acompañar copia del Formulario N° 22 en versión Formulario Completo, para los mismos años. Sin embargo, como se ha indicado previamente, el titular no respondió a dicha solicitud, a pesar de haber sido notificado mediante carta certificada con fecha 21 de agosto

de 2018, de modo que no ha sido posible constatar en el presente sancionatorio la implementación de medidas de mitigación de ruido en el referido establecimiento por parte del titular.

126. Por todo lo anterior, esta circunstancia no resulta aplicable al infractor para disminuir el monto de la sanción a aplicar.

b.3.4. Irreprochable conducta anterior (letra e)

127. La concurrencia de esta circunstancia es ponderada por la SMA en base al examen de los antecedentes disponibles que dan cuenta de la conducta que, en materia ambiental, ha sostenido en el pasado la unidad fiscalizable. Se entiende que el infractor tiene una irreprochable conducta anterior cuando no se encuentra en determinadas situaciones que permiten descartarla, entre las cuales se cuenta la conducta anterior negativa -en los términos descritos anteriormente-, entre otras situaciones señaladas en las Bases Metodológicas para la Determinación de Sanciones Ambientales.

128. En el presente procedimiento sancionatorio no constan antecedentes que permitan descartar una conducta irreprochable anterior, por lo que esto será considerado como una circunstancia que procede como un factor de disminución del componente de afectación para efectos de la sanción correspondiente a la infracción ya verificada.

b.3.5. Presentación de autodenuncia

129. La empresa Ganadera Ingrid Isabel Orellana, no presentó una autodenuncia relativa a los hechos constitutivos de infracción, por lo cual no procede considerar esta circunstancia como un factor de disminución del componente de afectación en la determinación de la sanción.

b.3.6 Otras circunstancias del caso específico (letra i)

130. En virtud de esta circunstancia, la SMA está facultada, en cada caso particular, para incluir otros criterios innominados que estime relevantes para la determinación de la sanción.

131. Para el presente caso, se ha estimado que no existen otras circunstancias a considerar para la determinación de la sanción.

132. En conclusión, esta circunstancia no será considerada como un factor que incida en la sanción específica aplicable a la infracción.

b.4. La capacidad económica del infractor (letra f)

133. La capacidad económica ha sido definida por la doctrina española, a propósito del derecho tributario, y dice relación con la potencialidad económica vinculada a la titularidad y disponibilidad de la riqueza, con la aptitud, la posibilidad real, la suficiencia de un sujeto de derecho para hacer frente a la exigencia de una obligación tributaria concreta por parte de la administración pública. De esta manera, la capacidad económica atiende a

la proporcionalidad del monto de una multa con relación a la capacidad económica concreta del infractor.

134. Al respecto, con el objeto de contar con información actualizada respecto del tamaño económico de la empresa, con fecha 10 de agosto de 2018, mediante la Res. Ex. N° 2/Rol D-046-2018, se le solicitaron los Estados Financieros (a saber: Balance General, Estado de Resultados, Estado de Flujo Efectivo) correspondiente a los años 2016 y 2017, o cualquier documentación que acreditara ingresos anuales y mensuales para dichos años; y también, que acompañara el formulario N°22 en versión formulario completo, correspondiente a la declaración de renta, enviada al SII durante los años 2017 y 2018. Dicha Resolución fue notificada de acuerdo a lo señalado en el considerando 18 de esta resolución. Sin embargo, la empresa no dio respuesta al requerimiento, de modo que la ponderación de la capacidad económica se efectuó considerando la información proporcionada por el Servicio de Impuestos Internos, correspondiente a la clasificación por tamaño económico de entidades contribuyentes utilizada por dicho servicio y realizada en base a información auto declarada de cada entidad para el año tributario 2018.

135. En ese contexto, la Sociedad Ganadera Ingrid Isabel Orellana E.I.R.L, RUT 76.653.418-K, corresponde a una empresa que se encuentra en el tercer rango de micro empresa, es decir, presenta ingresos por venta anuales entre 600,01 a 2.400 UF Anuales.

136. En base a lo descrito anteriormente, al tratarse de una empresa categorizada en el tercer rango de micro empresa, se concluye que procede la aplicación de un ajuste para la disminución del componente de afectación de la sanción que corresponda aplicar a la infracción, asociado a la circunstancia de capacidad económica.

137. En base a lo anteriormente expuesto, estese a lo que resolverá este Superintendente.

RESUELVO:

PRIMERO. Conforme el análisis realizado en la presente resolución, sobre el hecho infraccional consistente en en la obtención, con fecha 11 de enero de 2018, de Nivel de Presión Sonora Corregido (NPC) de 71 dB(A), en horario nocturno, en condición interna, medido en un receptor sensible, ubicado en zona II, que generó el incumplimiento del D.S. N° 38/2011 MMA, aplíquese a **Ganadera Ingrid Isabel Orellana EIRL una multa de cuatro coma cinco Unidades Tributarias Anuales (4,5 UTA).**

SEGUNDO. Recursos que proceden contra esta resolución y beneficio del inciso final del artículo 56 de la LOSMA. De conformidad a lo establecido en el párrafo 4° de los Recursos de la LOSMA, en contra la presente resolución procede el recurso de reposición, en el plazo de cinco días hábiles contado desde el día siguiente a la notificación de la resolución, según lo dispone el artículo 55 de la misma Ley. La interposición de este recurso suspenderá el plazo para reclamar de ilegalidad, siempre que se trate de materia por las cuales procede dicho recurso.

Asimismo, ante la presente resolución procede el reclamo de ilegalidad ante el Tribunal Ambiental, dentro del plazo de quince días hábiles, contado desde la notificación de la resolución, según lo establecido en el artículo 56, en cuyo caso, no será exigible el pago mientras no esté vencido el plazo para interponer la reclamación, o ésta no haya sido resuelta.

Para el caso que el infractor no interponga reclamo de ilegalidad ante el Tribunal Ambiental en contra de las resoluciones de la Superintendencia que impongan sanciones pecuniarias y pague la respectiva multa, dentro del plazo de cinco días hábiles, contado desde la notificación de la resolución, **se le reducirá un 25% del valor de la multa**. Dicho pago deberá ser acreditado en el plazo señalado, presentando copia de la consignación del valor de la multa reducida efectuado en la Tesorería General de la República.

TERCERO. Del pago de las sanciones. De acuerdo a lo establecido en el artículo 45 de la LOSMA, las resoluciones de la Superintendencia que apliquen multa tienen mérito ejecutivo.

El monto de las multas impuestas por la Superintendencia serán a beneficio fiscal, y deberá ser pagado en la Tesorería General de la República, dentro del plazo de diez días, contado desde la fecha de notificación de la resolución sancionatoria, sin perjuicio de lo establecido en el artículo 56 ya citado. El pago de la multa deberá ser acreditado ante la Superintendencia, dentro de los diez días siguientes a la fecha en que ésta debió ser pagada.

El sitio web de esta Superintendencia dispuso un banner especial denominado “pago de multa”, que indica detalladamente las instrucciones para realizar adecuadamente el pago. Dicha información se puede obtener a través del siguiente enlace:

<https://portal.sma.gob.cl/index.php/portal-regulados/pago-de-multas/>

El retardo en el pago de toda multa que aplique la Superintendencia en conformidad a la ley, devengará los reajustes e intereses establecidos en el artículo 53 del Código Tributario.

Si el infractor fuere una persona jurídica, las personas naturales que la representen legalmente o que actúen en su nombre, serán subsidiariamente responsables del pago de la multa.

CUARTO. De la prescripción de la sanción. Las sanciones administrativas aplicadas de conformidad a esta ley, prescribirán a los tres años desde la fecha en que la respectiva resolución sancionatoria haya quedado a firme. Esta prescripción se interrumpirá por la notificación del respectivo procedimiento de ejecución o de la formulación de cargos por incumplimiento, según la naturaleza de la sanción aplicada.

QUINTO. Consignación de la sanción en el Registro Público de Sanciones de la Superintendencia del Medio Ambiente. En virtud de lo establecido en el artículo 58 de la LOSMA y en el Decreto Supremo N° 31 del Ministerio del Medio Ambiente, del 20 de agosto de 2012, publicado en el Diario Oficial el día lunes 11 de febrero de 2013, que establece el Reglamento del Sistema Nacional de Información de Fiscalización Ambiental, y de los Registros Públicos de Resoluciones de Calificación Ambiental y de Sanciones; se instruye que una vez que la

presente resolución sancionatoria quede a firme, se proceda a formular la anotación respectiva en el Registro Público de Sanciones de la Superintendencia del Medio Ambiente, en los términos establecidos en los artículos 17 y siguientes del Reglamento.

ANÓTESE, NOTIFÍQUESE, CÚMPLASE Y ARCHÍVESE.



RUBÉN VERDUGO CASTILLO
SUPERINTENDENTE DEL MEDIO AMBIENTE (S)



E/S/MPA

Notifíquese por carta certificada:

- Ganadera Ingrid Isabel Orellana EIRL. Calle Reina de Chile N°408, comuna de Recoleta, región Metropolitana.
- Manuel Orlando Ibarra Peña. Calle Reina de Chile N°408, comuna de Recoleta, región Metropolitana.

C.C.

- Fiscalía, Superintendencia del Medio Ambiente.
- División de Sanción y Cumplimiento, Superintendencia del Medio Ambiente.
- Oficina de la regional Metropolitana, Superintendencia del Medio Ambiente.

Rol D-046-2018