

**RESUELVE PROCEDIMIENTO ADMINISTRATIVO
SANCIONATORIO ROL D-145-2019, SEGUIDO EN
CONTRA DE SOCIEDAD GASTRONÓMICA Y
PUBLICITARIA EL BARRIO LTDA.**

RESOLUCIÓN EXENTA N° 961

SANTIAGO, 8 de junio de 2020

VISTOS:

Lo dispuesto en el artículo segundo de la Ley N° 20.417, que establece la Ley Orgánica de la Superintendencia del Medio Ambiente (en adelante, "LOSMA"); la Ley N° 19.880, que Establece las Bases de los Procedimientos Administrativos que Rigen los Actos de los Órganos de la Administración del Estado (en adelante, "Ley N° 19.880"); el Decreto con Fuerza de Ley N° 3, del año 2010, del Ministerio Secretaría General de la Presidencia, que Fija la Planta de la Superintendencia del Medio Ambiente; la Resolución Exenta N° 424, de 12 de mayo de 2017, de la Superintendencia del Medio Ambiente, que Fija la Organización Interna de la Superintendencia del Medio Ambiente, en las Resoluciones Exentas N°559, de 14 de mayo de 2018, N° 438, de 28 de marzo de 2019 y N° 1619, de 21 de noviembre de 2019, que modifican la Resolución Exenta N°424, de 2017; en la Ley N° 19.300 sobre Bases Generales del Medio Ambiente; en el Decreto Supremo N° 38 de 2011, del Ministerio del Medio Ambiente, que Establece Norma de Emisión de Ruidos Molestos Generados por Fuentes que indica (en adelante, "D.S. N° 38/2011 MMA"); en la Resolución Exenta N° 491, de 31 de mayo de 2016, de la Superintendencia del Medio Ambiente, que dicta instrucción de carácter general sobre criterios para homologación de zonas del DS N° 38/2011 MMA; en la Resolución Exenta N° 867, de 16 de septiembre de 2016, de la Superintendencia del Medio Ambiente, que aprueba protocolo técnico para la Fiscalización del DS N° 38/2011; en la Resolución Exenta N° 693, de 21 de agosto de 2015, de la Superintendencia del Medio Ambiente, que Aprueba Contenido y Formatos de las Fichas para Informe Técnico del Procedimiento General de Determinación del Nivel de Presión Sonora Corregido; el Decreto Supremo N° 31, de 8 de octubre de 2019, del Ministerio del Medio Ambiente, que nombra a don Cristóbal de la Maza Guzmán en el cargo de Superintendente del Medio Ambiente; el Decreto Supremo N° 30, de 20 de agosto de 2012, del Ministerio del Medio Ambiente, que Aprueba Reglamento sobre Programas de Cumplimiento, Autodenuncia y Planes de Reparación (D.S. N° 30/2012); en la Resolución Exenta N° 166, de 8 de febrero de 2018, de la Superintendencia del Medio Ambiente, que crea el Sistema Seguimiento de Programas de Cumplimiento (SPDC) y dicta instrucciones generales sobre su uso (Res. Ex. N° 166/2018); la Res. Ex. N° 1270 de fecha 3 de septiembre de 2019, de la Superintendencia del Medio Ambiente que aprueba guía para la presentación de un programa de cumplimiento, infracciones a la norma de emisión de ruidos; en la Resolución Exenta N° 518 del 23 de marzo de 2020, que dispone la suspensión de plazos en los procedimientos sancionatorios y actuaciones que indica; en la Resolución Exenta N° 548 del 30 de Marzo de 2020 y en la Resolución Exenta N° 575 del 7 de abril de 2020, que renuevan la suspensión de plazos en los procedimientos sancionatorios y actuaciones que indica la Resolución Exenta N° 518; en el expediente del procedimiento administrativo sancionatorio Rol D-145-2019 y, en la Resolución N° 7, del 26 de marzo de 2019, de la Contraloría General de la República, que Fija Normas sobre Exención del Trámite de Toma de Razón.

CONSIDERANDO:

I. IDENTIFICACIÓN DEL SUJETO INFRACTOR Y DE LA UNIDAD FISCALIZABLE

1. El presente procedimiento administrativo sancionatorio, Rol D-145-2019, fue iniciado en contra de Sociedad Gastronómica y Publicitaria El Barrio Ltda. (en adelante, "el titular" o "la empresa"), RUT N° 76.077.700-5, titular de Strike Karaoke (en adelante, "el establecimiento", "el recinto" o "la unidad fiscalizable"), ubicado en calle Campangue N° 208, comuna de Valdivia, región de Los Ríos.

2. Dicho establecimiento tiene como objeto la comercialización de alimentos y bebestibles, con actividades musicales para el público, y por tanto, corresponde a una "Fuente Emisora de Ruidos", al tratarse de una actividad comercial y de esparcimiento, de acuerdo a lo establecido en el artículo 6°, números 2, 3 y 13 del D.S. N° 38/2011 del MMA.

II. ANTECEDENTES GENERALES DE LA INSTRUCCIÓN.

3. Con fecha 14 de abril de 2014, esta Superintendencia del Medio Ambiente (en adelante, "SMA") recibió una denuncia presentada por María Cecilia Holzapfel Ossa, mediante la cual indicó que estaría sufriendo ruidos molestos producto de las actividades desarrolladas por "Pub Restaurant Strike".

4. Con fecha 13 de febrero de 2017, la División de Fiscalización (DFZ) derivó a la División de Sanción y Cumplimiento (DSC), ambas de esta SMA, el **Informe de Fiscalización DFZ-2015-643-XIV-NE-IA**, el cual contiene el Acta de Inspección Ambiental de fecha 3 de febrero de 2017 y sus respectivos anexos. Así, según consta en el Informe, el día 3 de febrero de 2017, un fiscalizador de esta Superintendencia se constituyó en el domicilio de la denunciante individualizada en el considerando anterior, ubicado en Av. Alemania N° 220, departamento N° 1001, comuna de Valdivia, región de Los Ríos, a fin de efectuar la respectiva actividad de fiscalización ambiental, que consta en el señalado expediente de fiscalización.

5. Según indica la Ficha de Evaluación de Niveles de Ruido, se consignó un incumplimiento a la norma de referencia contenida en el D.S. N° 38/2011 MMA. En efecto, la medición realizada desde el receptor N°1 efectuada con fecha 03 de febrero, en condición interna, con ventana abierta, durante horario nocturno (21:00 a 07:00 horas), registra una excedencia de **10 dB(A)**. El resultado de dicha medición de ruido se resume en la siguiente tabla:

Tabla N° 1: Evaluación de medición de ruido en Receptor N° 1

Receptor	Horario de medición	NPC [dB(A)]	Ruido de Fondo [dB(A)]	Zona DS N°38/11	Límite [dB(A)]	Excedencia [dB(A)]	Estado
Receptor N° 1	nocturno (21:00 a 07:00 horas)	60	0	III	50	10	Supera

Fuente: Ficha de información de medición de ruido, Informe DFZ-2015-643-XIV-NE-IA

6. Mediante Memorandum D.S.C. N° 467/2019 de fecha 11 de octubre de 2019, se procedió a designar a don Pablo Ubilla Eitel como Instructor titular del presente procedimiento administrativo sancionatorio, y a don Jaime Jeldres García como Instructor suplente.

7. Con fecha 14 de octubre de 2019, y de acuerdo a lo señalado en el artículo 49 de la LOSMA, se dio inicio a la instrucción del procedimiento sancionatorio Rol D-145-2019, mediante la Res. Ex. N° 1/Rol D-145-2019 que formula cargos en contra de la Sociedad Gastronómica y Publicitaria El Barrio Ltda., en su calidad de titular de "Strike Karaoke", en virtud a la infracción tipificada en el artículo 35 h) de la LOSMA, en cuanto al incumplimiento de Normas de Emisión.

8. Con fecha 25 de noviembre de 2019 y encontrándose dentro de plazo, don Mauricio Andrés Mitre Gatica, en representación legal de Sociedad Gastronómica y Publicitaria El Barrio Limitada (en adelante, "el titular"), presentó un escrito de descargos.

9. Adicionalmente, junto con el escrito de descargos, el titular acompañó el siguiente documento: "Escritura Pública de cesión de derechos sociales de Sociedad Gastronómica y Publicitaria El Barrio Ltda., Repertorio N° 1416-2014, de fecha 2 de abril de 2014, donde consta que Carola Viviana Soto Bittner transfiere sus derechos sociales a Andrés Baeza Flández, siendo éste y Mauricio Andrés Mitre Gatica, los representantes de la compañía.

III. DICTAMEN

10. Con fecha 26 de mayo de 2020, mediante MEMORANDUM- DICTAMEN D.S.C.- DSC N° 45/2020, el Instructor derivó a este Superintendente el dictamen del presente procedimiento sancionatorio, en cumplimiento con lo dispuesto en el artículo 53 de la LOSMA.

IV. CARGO FORMULADO

11. En la formulación de cargos, se individualizó el siguiente hecho que se estima constitutivo de infracción a la norma que se indica:

Tabla N° 2: Formulación de cargos

N°	Hecho que se estima constitutivo de infracción	Norma que se considera infringida	Clasificación				
1	La obtención, con fecha 03/02/2017 de un Nivel de Presión Sonora Corregidos (NPC) de 60 dB(A) , medición efectuada en horario nocturno, en condición interna, con ventana abierta, en un receptor sensible ubicado en Zona III.	<p>D.S. 38/2011, Título IV, artículo 7: <i>“Los niveles de presión sonora corregidos que se obtengan de la emisión de una fuente emisora de ruido, medidos en el lugar donde se encuentre el receptor, no podrán exceder los valores de la Tabla N°1”:</i></p> <p><i>Extracto Tabla N° 1. Art. 7° D.S. N° 38/2011</i></p> <table border="1" style="margin-left: auto; margin-right: auto;"> <thead> <tr> <th>Zona</th> <th>De 21 a 7 horas [dB(A)]</th> </tr> </thead> <tbody> <tr> <td>III</td> <td>50</td> </tr> </tbody> </table>	Zona	De 21 a 7 horas [dB(A)]	III	50	Leve, conforme al numeral 3 del artículo 36 LOSMA.
Zona	De 21 a 7 horas [dB(A)]						
III	50						

12. El 30 de octubre de 2019, la referida Res. Ex. N°1 Rol D-145-2019, en virtud del artículo 46 de la Ley N°19.880, fue notificada personalmente a la de Sociedad Gastronómica y Publicitaria El Barrio Ltda., según consta en el acta de notificación respectiva adjuntó al expediente del presente procedimiento.

13. En virtud de lo dispuesto en el artículo 42 de la LOSMA, la Resolución Exenta N° 1/Rol D-145-2019, establece en su resuelvo IV que el infractor tendrá un plazo de 10 días hábiles para presentar un Programa de Cumplimiento y de 15 días hábiles para formular sus Descargos, respectivamente, desde la notificación de la formulación de cargos.

14. Adicionalmente, a través de la Resolución Exenta N° 1/Rol D-145-2019, en el resuelvo VIII, se le requirió al titular información en los términos que ahí se indican. Debido a dicho requerimiento, mediante el mismo acto, igualmente se resolvió ampliar de oficio el plazo para presentar un programa de cumplimiento y descargos, correspondiente a 5 y 7 días hábiles, respectivamente.

15. Con fecha 26 de mayo de 2020, mediante Memorándum DSC N° 307/2020 se procedió a designar como Instructor titular a Jaime Jeldres García, y como Instructor Suplente, a Pablo Ubilla Eitel.

V. NO PRESENTACIÓN DE PROGRAMA DE CUMPLIMIENTO POR PARTE DEL TITULAR

16. Habiendo sido notificada la Formulación de Cargos al titular, establecida en la Res. Ex. N°1/Rol D-145-2019, conforme se indicó en el

considerando 11 de esta resolución, el titular, no presentó un programa de cumplimiento, dentro del plazo otorgado para el efecto.

VI. PRESENTACIÓN DE DESCARGOS POR PARTE DEL TITULAR

17. Habiendo sido notificada la Formulación de Cargos al titular, establecida en la Res. Ex. N°1/Rol D-145-2019), conforme se indicó en el considerando 11 de esta resolución, don Mauricio Andrés Mitre Gatica, actuando en representación de Sociedad Gastronómica y Publicitaria El Barrio Ltda., presentó escrito de descargos dentro del plazo otorgado para el efecto.

a) Del escrito de descargos de fecha 25 de noviembre de 2019:

18. El titular, en su escrito de descargos, expone diversas alegaciones, los cuales se sintetizar a continuación:

i. En primer lugar, señaló que la primera notificación en el procedimiento que le fue realizada, se habría comunicado en términos amplios, solamente indicando que habría una denuncia respecto de su recinto por ruidos molestos que podría constituir una infracción de competencia de la SMA, en la cual no se le habría dado ninguna posibilidad de actuación. Lo anterior, alegó que le habría dejado en una situación de total indefensión.

ii. En segundo lugar, hizo presente que no fue notificado de la actividad de fiscalización realizada con fecha 3 de febrero de 2017, ni tampoco de su resultado, lo cual vulneraría el principio de contrariedad establecido en el artículo 10 de la Ley N° 19.880.

iii. En tercer lugar, refirió que el Informe Técnico Final, habría sido emitido con fecha 26 de junio de 2019, dos años después de la fiscalización, y que no aportaría ningún antecedente adicional respecto la inspección ambiental efectuada el día 3 de febrero de 2017, lo cual demostraría un total abandono del procedimiento sin causa justificada por parte de la SMA.

iv. En cuarto lugar, señaló que desde la fecha de la presentación de la denuncia (14 de abril de 2014) hasta la fecha de la formulación de cargos (14 de octubre de 2019) transcurrieron cinco años y siete meses, lo cual superaría con creces los plazos establecidos por ley para llevarse a cabo el procedimiento administrativo. Con lo anterior, se estaría vulnerando el art. 27 de la Ley N° 19.880, de modo que solicita que se declare prescrito el procedimiento, o bien se le otorgue algún efecto jurídico a la dilación excesiva que advierte en el presente procedimiento.

v. A mayor abundamiento, considera que tendría lugar el decaimiento del procedimiento administrativo, el cual es definido por la Corte Suprema como *"la extinción de un acto administrativo, provocada por circunstancias sobrevinientes de hecho o de derecho, que afectan su contenido, tornándolo inútil o abiertamente ilegítimo."* En el caso sub lite, la inutilidad radicaría en que la Sociedad Publicitaria y Gastronómica El Barrio Ltda. ya no es titular de la Unidad Fiscalizable Strike Karaoke, de modo que no sería capaz de someterse a un Programa de Cumplimiento por no tener la capacidad coercitiva para obligar a la nueva titular a llevarlo a cabo; mientras que la ilegitimidad se debería a que no se habría respetado el debido proceso.

vi. En definitiva, solicita se declare prescrito el procedimiento en virtud del art. 27 de la Ley N° 19.880, o en su defecto, se declare anulado por vulnerar el derecho al debido proceso, de acuerdo a los artículos 6 y 19 N°3 de la Constitución Política de la República.

b) Del análisis de los descargos por parte de esta

Superintendencia:

19. Para un adecuado análisis de las alegaciones del titular, se procederá a analizar en su mérito particular cada una de ellas correlativamente a la forma en que fueron expuestas en el considerando anterior:

i. En primer lugar, es efectivo que con fecha 6 de julio de 2015, tal como consta en el expediente, esta Superintendencia comunicó al Administrador del Pub Restaurant Strike la existencia de una denuncia en su contra respecto a una eventual infracción a la Norma de Emisión de Ruidos, agregando que ello podría dar inicio a un procedimiento sancionatorio Asimismo, se indicó que, en caso de adoptar cualquier medida asociada al cumplimiento de dicha norma, se le solicita informar de aquello a la SMA acompañando la documentación que así lo acredite. En ese sentido, atendida la oportunidad y el contenido de la comunicación efectuada, no pesa sobre esta repartición ningún otro deber de información adicional al que fue efectuado, dejando incólumes las posibilidades de defensa o alegaciones del regulado en las distintas etapas del procedimiento.

En consecuencia, la denuncia fue el antecedente que motivó que se realizara la actividad inspectiva, el 3 de febrero de 2017, y que fue la oportunidad en que se constató el hecho infraccional que fundamenta la formulación de cargos, consistente en la excedencia de 10 dB(A), en horario nocturno, en condición interna, medido en un receptor sensible ubicado en zona III, que generó el incumplimiento del D.S. N° 38/2011 del MMA.

Por lo tanto, la comunicación enviada al denunciado no fue el antecedente que dio inicio al procedimiento sancionatorio, sino que fue la formulación de cargos establecida en la Resolución Exenta N° 1/Rol D-145-2019, en la cual se señala el hecho constitutivo de infracción, la fecha de verificación, y la norma infringida, todo lo cual fue realizado con estricto apego a lo dispuesto en el artículo 49 de la LOSMA. Además, dicha resolución fue debidamente notificada conforme a lo señalado en el considerando 11 del presente acto.

ii. En segundo lugar, es menester aclarar que no existe una obligación legal de notificar al regulado respecto de la ejecución de una actividad de fiscalización a realizarse en la Unidad Fiscalizable de la cual es titular, ya que, la superación de decibeles máximos permitidos por la norma D.S. N° 38/2011 del MMA, se constata con la medición efectuada desde el receptor sensible y no desde el punto de emisión de la unidad fiscalizable. Además, informar anticipadamente sobre la actividad de fiscalización que se va a realizar, puede poner en riesgo el éxito de la misma, en tal sentido han resuelto los Tribunales Ambientales.¹

De modo que, no dar aviso previo al titular del establecimiento que emite los ruidos, no implica una inobservancia al procedimiento administrativo por dicha circunstancia. Luego, el resultado de dicha actividad de fiscalización se encuentra de forma pública en www.snifa.gob.sma.cl desde que forma parte del expediente de algún procedimiento administrativo sancionador de competencia de esta Superintendencia. En relación con el resultado de la actividad de fiscalización, consta en el Acta de Inspección del presente procedimiento sancionatorio, que al titular se le entregó una copia de dicha acta.

¹ Véase considerando noveno, Sentencia Segundo Tribunal Ambiental, Rol R-13-2013.

iii. En tercer lugar, respecto del Informe Técnico Final al cual hace referencia el titular, debe aclararse que la fecha efectiva de la medición sobre la cual se basa el presente procedimiento sancionador data del 3 de febrero de 2017. Se desconoce cuál sería el documento de fecha 26 de junio de 2019, pues en el expediente Rol D-145-2019 no figura ningún documento con dicha fecha, ni ha sido utilizado un documento con tal fecha en el presente procedimiento administrativo sancionador.

iv. En cuarto lugar, con respecto a la vulneración al art. 27 de la Ley N° 19.880, debe señalarse que una correcta interpretación de tal disposición apunta a que si bien esta norma establece un plazo para la conclusión del procedimiento administrativo, se ha entendido que se trata de un plazo que no tiene un carácter fatal, lo cual ha sido reiterado por la Corte Suprema en reiteradas oportunidades.² De este modo, si un procedimiento excede el plazo de 6 meses, como ocurre en la especie, ello no trae como consecuencia jurídica su invalidez.

v. En quinto lugar, corresponde referirse al decaimiento que alega el titular y si concurre en la especie. En cuanto a la inutilidad del procedimiento, la cual estaría determinada por un cambio de titularidad respecto del recinto Strike Karaoke, el titular no acreditó por ningún medio aquello que afirmó, de modo que no resulta razonable tenerlo por cierto sin antecedentes disponibles que lo corroboren. A mayor abundamiento, dicha circunstancia, de ser efectiva, no traería como efecto el decaimiento del procedimiento pues no tornaría inútil el procedimiento ya que el acto administrativo terminal del procedimiento y la eventual sanción que se imponga, tendría un fin disuasivo, desalentando conductas infraccionales futuras de parte del titular. En cuanto a la ilegitimidad por infracciones al debido proceso, las cuales provendrían por eventuales limitaciones al derecho a defensa e infracciones a los plazos establecidos en la Ley N° 19.880, se trata de alegaciones que ya han sido abordadas en los párrafos anteriores (i, ii y iv) y no traen como consecuencia la anulación del procedimiento. Igualmente, cabe destacar que en la instrucción del presente procedimiento se ha garantizado el debido proceso al asegurar la posibilidad de defensa del titular y cumplir con todas las etapas que regula el procedimiento administrativo sancionatorio, dispuesto en la LOSMA.

vi. En definitiva, habiendo descartado las hipótesis de; vulneración al art. 27 de la Ley N° 19.880; y de decaimiento del acto administrativo, urge abordar la eventual prescripción que ha alegado el titular. En ese sentido, el art. 37 de la LOSMA establece que: *“Las infracciones previstas en esta ley prescribirán a los tres años de cometidas, plazo que se interrumpirá con la notificación de la formulación de cargos por los hechos constitutivos de las mismas.”* A la luz de esta disposición, debe contarse el plazo desde la fecha en que se realizó la inspección ambiental, la cual constituye un antecedente fundado respecto de la ocurrencia de la infracción, hasta que se verifique la notificación de la formulación de cargos, con su respectiva acta de notificación. En el presente procedimiento, tal como consta en el expediente sancionatorio Rol D-145-2019, la inspección ambiental fue realizada el día 3 de febrero de 2017, y la notificación de la formulación de cargos data del 30 de octubre de 2019, de modo que no hay una superación al plazo de 3 años establecido por ley para este tipo de procedimiento. Es menester aclarar que la fecha de la denuncia no resulta determinante para estos efectos, debido a que constituye una mera comunicación de ciertos hechos a la autoridad competente, mas no puede otorgársele el valor de dar fecha cierta a la existencia de una infracción ambiental. Esto será confirmado mediante las acciones de fiscalización pertinentes y acreditado una vez transcurrido el respectivo procedimiento sancionatorio, que es precisamente lo que ha ocurrido en este caso.

² Autos Rol N° 13.386-2019; N° 4.817-2012; N° 6.661-2014; N° 8.413-2012; N° 7.248-2009; N° 1.497-2009; 10.626-2014, entre otros.

20. Conforme a lo anteriormente señalado las alegaciones expuestas por el titular en los descargos, deben ser desestimadas.

VII. MEDIOS DE PRUEBA Y VALOR PROBATORIO

21. El artículo 53 de la LOSMA, establece como requisito mínimo del dictamen, señalar la forma mediante la cual se han llegado a comprobar los hechos que fundan la formulación de cargos.

22. En el presente caso, no se han efectuado otros requerimientos de diligencias de prueba por parte de los interesados o del presunto infractor.

23. En relación a la prueba rendida en el presente procedimiento sancionatorio, es menester señalar, de manera general, que el inciso primero del artículo 51 de la LOSMA dispone que los hechos investigados y las responsabilidades de los infractores podrán acreditarse mediante cualquier medio de prueba admisible en derecho, los que se apreciarán conforme a las reglas de la sana crítica³, es decir, conforme a las reglas de la lógica, máximas de la experiencia y los conocimientos científicamente afianzados.

24. Por otro lado, el artículo 51 de la LOSMA, señala que *“Los hechos constatados por funcionarios a los que se reconocen la calidad de ministro de fe, y que se formalicen en el expediente respectivo, tendrán el valor probatorio señalado en el artículo 8°, sin perjuicio de los demás medios de prueba que se aporten o generen en el procedimiento”*. Por su parte, el artículo 8° de la LOSMA señala *“el personal de la Superintendencia habilitado como fiscalizador tendrá el carácter de ministro de fe, respecto de los hechos constitutivos de infracciones normativas que consignen en el cumplimiento de sus funciones y que consten en el acta de fiscalización. Los hechos establecidos por dicho ministro de fe constituirán presunción legal”*.

25. Asimismo, cabe mencionar lo señalado por la Jurisprudencia Administrativa, en relación al valor de los actos constatados por ministros de fe. Al respecto, la Contraloría General de la República en su dictamen N° 37.549, de 25 de junio de 2012, precisó que *“(…) siendo dicha certificación suficiente para dar por acreditada legalmente la respectiva notificación, en consideración a que tal testimonio, por emanar de un ministro de fe, está dotado de una presunción de veracidad”*.

26. A su vez, la doctrina nacional ha reconocido el valor probatorio a las actas de inspección. En este sentido, Jaime Jara y Cristián Maturana han manifestado que *“La característica relevante, pero problemática, que concierne a las actas de inspección radica en la presunción de certeza o veracidad que el Derecho reconocería. En virtud de esta presunción se ha estimado tradicionalmente que los hechos reflejados en el acta son ciertos,*

³ De este modo, la sana crítica es un régimen intermedio de valoración de la prueba, estando en un extremo la prueba legal o tasada y, en el otro, la libre o íntima convicción. Asimismo, es preciso señalar que la apreciación o valoración de la prueba es el proceso intelectual por medio del cual, el juez o funcionario público, da valor, asigna mérito, a la fuerza persuasiva que se desprende del trabajo de acreditación y verificación acaecido por y ante él. Al respecto, véase Tavolari Raúl, El Proceso en Acción, Editorial Libromar Ltda., Santiago, 2000, pág. 282.

salvo prueba en contrario. Es decir, deben tenerse por verdaderos, a menos que quedare debidamente constatada su falta de sinceridad.”⁴

27. Por lo tanto, y cumpliendo con el mandato legal, se utilizaron las reglas de la sana crítica para valorar la prueba rendida, valorización que se llevará a cabo en los capítulos siguientes, referidos a la configuración y calificación de la infracción, como de la ponderación de las sanciones.

28. En razón de lo anterior, corresponde señalar que los hechos sobre los cuales versa la formulación de cargos, han sido constatados por funcionarios de esta Superintendencia, tal como consta en el Acta de Inspección Ambiental de fecha 3 de febrero de 2017, así como en la Ficha de Información de Medición de Ruido y en los Certificados de Calibración. Todos ellos incluidos en el Informe de Fiscalización remitido a esta División. Los detalles de dicho procedimiento de medición se describen en los considerandos 4 y siguientes de esta resolución.

29. En el presente caso, tal como consta en los capítulos V y VI de esta resolución, el titular, no realizó presentaciones que contuvieran alegación alguna referida a la certeza de los hechos verificados en la inspección ambiental iniciada el día 3 de febrero de 2017, ni presentó prueba en contrario respecto a los hechos constatados en la misma.

30. En consecuencia, la medición efectuada por esta Superintendencia, el día 3 de febrero de 2017, que arrojó los niveles de presión sonora corregidos de 60 dB(A), en horario nocturno, en condición externa, con ventana abierta, medido desde el punto de medición 1, 2 y 3, en el Receptor N° 1, ubicados en Av. Alemania N° 220 Dpto. 1001, comuna de Valdivia, región de los Ríos, homologable a la zona III de la Norma de Emisión de Ruidos, goza de una presunción de veracidad por haber sido efectuada por un ministro de fe, que no ha sido desvirtuada ni controvertida en el presente procedimiento.

VIII. SOBRE LA CONFIGURACIÓN DE LA INFRACCIÓN

31. Considerando lo expuesto anteriormente, y teniendo en cuenta los principios de la lógica, las máximas de la experiencia y los conocimientos científicamente afianzados, corresponde señalar que se tiene por probado el hecho que funda la formulación de cargos contenida en la Resolución Exenta N° 1/Rol D-145-2019, esto es, la obtención, con fecha 3 de febrero de 2017 de un Nivel de Presión Sonora Corregidos (NPC) de 60 dB(A), medición efectuada en horario nocturno, en condición interna, con ventana abierta, en un receptor sensible ubicado en Zona III.

32. Para ello fue considerado el Informe de Medición señalado precedentemente, cuyos resultados fueron examinados y validados por esta Superintendencia, de acuerdo a la metodología dispuesta en el D.S. N° 38/2011 MMA.

33. Finalmente, el referido hecho se identifica con el tipo establecido en la letra h) del artículo 35 de la LOSMA, esto es, el incumplimiento de una

⁴ JARA Schnettler, Jaime y MATURANA Miquel, Cristián. “Actas de fiscalización y debido procedimiento administrativo”. Revista de Derecho Administrativo N° 3, Santiago, 2009. P. 11.

norma de emisión, en este caso el D.S. N° 38/2011 del MMA, por lo que se tiene a su vez por configurada la infracción.

IX. SOBRE LA CLASIFICACIÓN DE LA INFRACCIÓN

34. Conforme a lo señalado en el capítulo anterior, el hecho constitutivo de la infracción que fundó la formulación de cargos en la Resolución Exenta N° 1/D-145-2019, fue identificado en el tipo establecido en la letra h) del artículo 35 de la LOSMA, esto es, el incumplimiento de una norma de emisión, en este caso el D.S. N° 38/2011 del MMA.

35. En este sentido, en relación al cargo formulado, se propuso en la formulación de cargos clasificar dicha infracción como leve⁵, considerando que, de manera preliminar, se estimó que no era posible encuadrarlo en ninguno de los casos establecidos por los numerales 1° y 2° del citado artículo 36.

36. Al respecto, es de opinión de este Superintendente mantener dicha clasificación, debido a que, de los antecedentes aportados al presente procedimiento, no es posible colegir de manera fehaciente que se configure alguna de las causales que permitan clasificar la infracción como gravísima o grave, conforme a lo señalado en el acápite de valor de seriedad de esta resolución.

37. Por último, es pertinente hacer presente que de conformidad con lo dispuesto en la letra c) del artículo 39 de la LOSMA, las infracciones leves podrán ser objeto de amonestación por escrito o multa de una hasta mil unidades tributarias anuales.

X. PONDERACIÓN DE LAS CIRCUNSTANCIAS DEL ARTÍCULO 40 DE LA LOSMA APLICABLES QUE CONCURREN A LA INFRACCIÓN

a) Rango de sanciones aplicables según gravedad asignada a la infracción.

38. El artículo 38 de la LOSMA establece el catálogo o tipos de sanciones que puede aplicar la SMA, estos son, amonestaciones por escrito, multas de una a diez mil unidades tributarias anuales (UTA), clausura temporal o definitiva y revocación de la RCA.

39. Por su parte, el artículo 39, establece que la sanción se determinará según su gravedad, en rangos, indicando el literal c) que *“Las infracciones leves podrán ser objeto de amonestación por escrito o multa de una hasta mil unidades tributarias anuales”*.

⁵ El artículo 36 N° 3, de la LOSMA, dispone que son infracciones leves los hechos, actos u omisiones que contravengan cualquier precepto o medida obligatoria y que no constituyan infracción gravísima o grave

40. La determinación específica de la sanción que debe ser aplicada dentro de dicho catálogo, está sujeta a la configuración de las circunstancias indicadas en el artículo 40 de la LOSMA.

41. En ese sentido, la Superintendencia del Medio Ambiente ha desarrollado un conjunto de criterios que deben ser considerados al momento de ponderar la configuración de estas circunstancias a un caso específico, los cuales han sido expuestos en el documento “Bases Metodológicas para la Determinación de Sanciones Ambientales – Actualización 2017” de la Superintendencia del Medio Ambiente (en adelante, “Bases Metodológicas”), aprobada mediante Resolución Exenta N° 85, de 22 enero 2018, de la SMA y vigente en relación a la instrucción del presente procedimiento. A continuación, se hará un análisis respecto a la concurrencia de las circunstancias contempladas en el artículo 40 de la LOSMA en el presente caso. En dicho análisis deben entenderse incorporados los lineamientos contenidos en las Bases Metodológicas.

b) Aplicación de las circunstancias del artículo 40 de la LOSMA, al caso particular.

42. El artículo 40 de la LOSMA, dispone que para la determinación de las sanciones específicas que en cada caso corresponda aplicar, se considerarán las siguientes circunstancias:

- a) *La importancia del daño causado o del peligro ocasionado⁶.*
- b) *El número de personas cuya salud pudo afectarse por la infracción⁷.*
- c) *El beneficio económico obtenido con motivo de la infracción⁸.*
- d) *La intencionalidad en la comisión de la infracción y el grado de participación en el hecho, acción u omisión constitutiva de la misma⁹.*

⁶ En cuanto al daño causado, la circunstancia procede en todos los casos en que se estime exista un daño o consecuencia negativa derivada de la infracción, sin limitación a los casos en que se realice la calificación jurídica de daño ambiental. Por su parte, cuando se habla de peligro, se está hablando de un riesgo objetivamente creado por un hecho, acto u omisión imputable al infractor, susceptible de convertirse en un resultado dañoso.

⁷ Esta circunstancia incluye desde la afectación grave hasta el riesgo de menor importancia para la salud de la población. De esta manera, se aplica tanto para afectaciones inminentes, afectaciones actuales a la salud, enfermedades crónicas, y también la generación de condiciones de riesgo, sean o no de importancia.

⁸ Esta circunstancia se construye a partir de la consideración en la sanción de todas aquellas ganancias o beneficios económicos que el infractor ha podido obtener por motivo de su incumplimiento. Las ganancias obtenidas como producto del incumplimiento pueden provenir, ya sea por un aumento en los ingresos, o por una disminución en los costos, o una combinación de ambos.

⁹ En lo referente a la intencionalidad en la comisión de la infracción, es necesario manifestar que ésta implica el haber actuado con la intención positiva de infringir, lo que conlleva necesariamente la existencia de un elemento antijurídico en la conducta del presunto infractor que va más allá de la mera negligencia o culpa infraccional. También se considera que existe intencionalidad, cuando se estima que el presunto infractor presenta características que permiten imputarle conocimiento preciso de sus obligaciones, de la conducta que realiza en contravención a ellas, así como de la antijuricidad asociada a dicha contravención. Por último, sobre el grado de participación en el hecho, acción u omisión, se refiere a verificar si el sujeto infractor en el procedimiento sancionatorio, corresponde al único posible infractor y responsable del proyecto, o es un coautor de las infracciones imputadas.

- e) *La conducta anterior del infractor*¹⁰.
- f) *La capacidad económica del infractor*¹¹.
- g) *El cumplimiento del programa señalado en la letra r) del artículo 3*¹².
- h) *El detrimento o vulneración de un área silvestre protegida del Estado*¹³.
- i) *Todo otro criterio que, a juicio fundado de la Superintendencia, sea relevante para la determinación de la sanción*¹⁴.

43. En este sentido, corresponde desde ya indicar que las siguientes circunstancias del artículo 40 de la LOSMA, no son aplicables en el presente procedimiento:

- a. **Letra d), intencionalidad**, puesto que no constan antecedentes que permitan afirmar la existencia de una intención positiva o dolosa de infringir la norma contenida en el D.S. N° 38/2011 por parte de la empresa.
- b. **Letra d), grado de participación**, puesto que la atribución de responsabilidad de la infracción es a título de autor.
- c. **Letra e), conducta anterior negativa**, puesto que el establecimiento no presenta infracciones a exigencias ambientales cometidas con anterioridad al hecho infraccional objeto del presente procedimiento, que hayan sido sancionadas por la SMA, un organismo sectorial o un órgano jurisdiccional.
- d. **Letra h), detrimento o vulneración de un área silvestre protegida del Estado (ASPE)** puesto que el establecimiento no se encuentra en un ASPE.
- e. **Letra g), cumplimiento del programa de cumplimiento**, pues el infractor no presentó programa de cumplimiento en el procedimiento, conforme a lo señalado en esta resolución.

44. Respecto de las circunstancias que a juicio fundado de la Superintendencia son relevantes para la determinación de la sanción y que normalmente son ponderadas en virtud de la letra i) del artículo 40, en este caso no aplican las siguientes:

- a. **Letra i), respecto de la cooperación eficaz**, puesto que el infractor no ha realizado acciones que hayan contribuido al esclarecimiento de los hechos imputados y sus efectos, ni a la ponderación de las circunstancias del artículo 40.
- b. **Letra i), respecto de falta de cooperación**, puesto que el infractor no ha realizado acciones que hayan dificultado el esclarecimiento

¹⁰ La conducta anterior del infractor puede ser definida como el comportamiento, desempeño o disposición al cumplimiento que el posible infractor ha observado a lo largo de la historia, específicamente, de la unidad de proyecto, actividad, establecimiento, instalación o faena que ha sido objeto del procedimiento administrativo sancionatorio.

¹¹ La capacidad económica atiende a las particulares facultades o solvencia del infractor al momento de incurrir en el pago de la sanción.

¹² Esta circunstancia se determina en función de un análisis respecto del grado de ejecución de un programa de cumplimiento que haya sido aprobado en el mismo procedimiento sancionatorio

¹³ Esta circunstancia se determina en función de un análisis respecto de la afectación que un determinado proyecto ha causado en un área protegida.

¹⁴ En virtud de la presente disposición, en cada caso particular, la SMA podrá incluir otros criterios innominados que, fundadamente, se estimen relevantes para la determinación de la infracción.

de los hechos imputados y sus efectos, ni a la ponderación de las circunstancias del artículo 40.

- c. **Letra i), respecto de medidas correctivas,** puesto que no se tienen antecedentes que permitan acreditar la implementación de acciones idóneas, efectivas y adoptadas de manera voluntaria por el infractor para la corrección de los hechos constitutivos de infracción y la eliminación o reducción de sus efectos, en este caso, la adopción de medidas de mitigación de ruidos.

45. Respecto a las circunstancias del artículo 40 de la LOSMA que corresponde aplicar en el presente caso, a continuación se expone la ponderación de dichas circunstancias:

A. El beneficio económico obtenido con motivo de la infracción (letra c).

46. Esta circunstancia se construye a partir de la consideración en la sanción de todo beneficio económico que el infractor haya podido obtener por motivo de su incumplimiento, el cual puede provenir de una disminución en los costos o de un aumento en los ingresos, en un determinado momento o período de tiempo, que no hubiese tenido lugar en ausencia de la infracción. En términos generales, el beneficio económico obtenido por motivo de la infracción equivale al valor económico que significa para el infractor la diferencia entre cumplir con la normativa y no cumplir con ella.

47. Es así como para su determinación es necesario configurar dos escenarios económicos contrapuestos: un escenario de cumplimiento normativo, es decir, el escenario hipotético en que efectivamente se dio cumplimiento satisfactorio a la normativa ambiental y el escenario de incumplimiento, es decir, el escenario real en el cual se comete la infracción. A partir de la contraposición de estos escenarios, se distinguen dos tipos de beneficio económico de acuerdo a su origen: el beneficio asociado a costos retrasados o evitados y el beneficio asociado a ganancias ilícitas anticipadas o adicionales.

48. Se describen a continuación los elementos que configuran ambos escenarios en este caso –los costos involucrados y las respectivas fechas en que fueron o debieron ser incurridos–, para luego entregar el resultado de la aplicación de la metodología de estimación de beneficio económico utilizada por esta Superintendencia, la cual se encuentra descrita en las Bases Metodológicas.

49. Cabe destacar que la configuración y el análisis de los escenarios que se describen a continuación, fueron efectuados considerando la situación existente durante la actividad de medición de ruido efectuada con fecha 3 de febrero de 2017 ya señalada, en donde se registró como máxima excedencia de **10 dB(A)** por sobre la norma en horario nocturno en el receptor N°1, ubicado en Av. Alemania N° 220, departamento N° 1001, comuna de Valdivia, región de Los Ríos, siendo el ruido emitido por Strike Karaoke.

(a) Escenario de Cumplimiento.

50. Este se determina a partir de los costos asociados a las acciones o medidas de mitigación de ruidos que, de haber sido implementadas de forma oportuna, hubiesen posibilitado el cumplimiento de los límites de presión sonora

establecidos en el D.S. N° 38/2011 del MMA, y por lo tanto, evitado el incumplimiento. Las medidas identificadas como las más idóneas para haber evitado la excedencia de la norma por parte del establecimiento objeto del presente procedimiento y sus respectivos costos son los siguientes:

Tabla N° 3: Costos de medidas que hubiesen evitado la infracción en un escenario de cumplimiento¹⁵.

Medida	Costo (sin IVA)		Referencia/Fundamento
	Unidad	Monto	
Confinamiento de ventanas, muros y techumbre asociados al establecimiento	\$	2.000.000	PCD ROL D-072-2015
Confinamiento de puertas	\$	1.000.000	PCD ROL D-072-2015
Instalación limitador de acústico	\$	1.864.273	PCD ROL D-089-2018
Costo total que debió ser incurrido	\$	4.864.273	

51. En relación a las medidas y costos señalados anteriormente cabe indicar que: (i) el establecimiento desarrolla comercialización de alimentos y bebestibles, con actividades musicales para el público, en particular del tipo “karaoke”; (ii) que de acuerdo a la información disponible en la página de Facebook del establecimiento¹⁶, y de la geo visualización a través de la aplicación “Google Street View” de la plataforma Google Earth, se puede observar que la instalación cuenta con al menos 5 ventanas y una puerta de ingreso que dan hacia el exterior del mismo, que permitirían la emisión de ruidos desde el interior del local; y que al interior del mismo existen equipos de audio y pantalla gigante, utilizadas para las actividades musicales.

52. Bajo un supuesto conservador, se considera que los costos de las medidas de mitigación debieron haber sido incurridos, al menos, de forma previa a la fecha de fiscalización ambiental en la cual se constató la excedencia de la norma, el día 3 de febrero de 2017.

(b) Escenario de Incumplimiento.

53. Este se determina a partir de los costos que han sido incurridos por motivo de la infracción -en este caso, los costos asociados a medidas de mitigación de ruidos u otros costos incurridos por motivo de la excedencia de la norma-, y las respectivas fechas o periodos en que estos fueron incurridos.

54. De acuerdo a los antecedentes disponibles en el procedimiento, el titular no ha acreditado la implementación de medidas de naturaleza mitigatoria y por lo tanto, haber incurrido en algún costo asociado a ellas.

55. Respecto de los costos asociados a la implementación de medidas de mitigación que no han sido ejecutadas a la fecha de esta resolución, bajo un supuesto conservador para efectos de la modelación, se considera que estos

¹⁵ En el caso de costos en UF, su expresión en pesos se efectúa en base al valor promedio de la UF del mes en que el costo debió ser incurrido.

¹⁶ Información disponible en: <https://es-la.facebook.com/StrikeKaraokeRestobar>

son incurridos en la fecha estimada de pago de multa, configurando un beneficio económico por el retraso de estos costos hasta dicha fecha.

(c) Determinación del beneficio económico

56. En la siguiente tabla se resume el origen del beneficio económico, que resulta de la comparación de los escenarios de cumplimiento e incumplimiento, así como también el resultado de la aplicación del método de estimación de beneficio económico utilizado por esta Superintendencia. Para efectos de la estimación, se consideró una fecha de pago de multa al 25 de junio de 2020, y una tasa de descuento de 11%, estimada en base a información de referencia del rubro de equipamiento, categoría entretenimiento, subcategoría restaurant/pub/discoteque. Los valores en UTA se encuentran expresados al valor de la UTA del mes de mayo de 2020.

Tabla N° 4 – Resumen de la ponderación de Beneficio Económico.

Costo que origina el beneficio	Costos retrasados o evitados		Beneficio económico (UTA)
	\$	UTA	
Costos retrasados por la implementación de medidas por motivo de la infracción, de forma posterior a la constatación de esta.	4.864.273	8,0	2,0

57. Por lo tanto, la presente circunstancia será considerada en la determinación de la propuesta de sanción específica aplicable a la infracción.

B. Componente de Afectación

b.1. Valor de Seriedad

58. El valor de seriedad se determina a través de la ponderación conjunta del nivel de seriedad de los efectos de la infracción y de la importancia de la vulneración al sistema jurídico de protección ambiental. De esta manera, a continuación, se procederá a ponderar dentro de las circunstancias que constituyen este valor, aquellas que concurren en la especie, esto es, la importancia del daño causado o del peligro ocasionado, el número de personas cuya salud pudo afectarse, y el análisis relativo a la importancia de la vulneración al sistema jurídico de protección ambiental, quedando excluida del análisis la letra h) del artículo 40 de la LOSMA debido a que en el presente caso no resulta aplicable.

b.1.1. La importancia del daño causado o del peligro ocasionado (letra a)

59. La letra a) del artículo 40 de la LOSMA se vincula a los efectos ocasionados por la infracción cometida, estableciendo dos hipótesis de procedencia: la ocurrencia de un daño o de un peligro atribuible a una o más infracciones cometidas por el infractor.

60. Es importante destacar que el concepto de daño al que alude la letra a) del artículo 40 de la LO-SMA, es más amplio que el concepto de daño ambiental del artículo 2 letra e) de la Ley N° 19.300, referido también en los numerales 1 letra a) y 2 letra a) del artículo 36 de la LOSMA. De esta forma, su ponderación procederá siempre que se genere un menoscabo o afectación que sea atribuible a la infracción cometida, se trate o no de un daño ambiental. En consecuencia, se puede determinar la existencia de un daño frente a la constatación de afectación a la salud de las personas y/o menoscabo al medio ambiente, sean o no significativos los efectos ocasionados.

61. En el presente caso, no existen antecedentes que permitan confirmar la generación de un daño producto de la infracción, al no haberse constatado una pérdida, disminución, detrimento o menoscabo al medio ambiente o uno o más de sus componentes, ni afectación a la salud de las personas que sea consecuencia directa de la infracción constatada. Por lo tanto, el daño no está acreditado en el presente procedimiento sancionatorio.

62. En cuanto al concepto de peligro, los tribunales ambientales han indicado que *“De acuerdo al texto de la letra a) del artículo 40, existen dos hipótesis diversas que permiten configurarla. La primera de ellas, es de resultado, que exige la concurrencia de un daño; mientras que la segunda, es una hipótesis de peligro concreto, de ahí que el precepto hable de “peligro ocasionado”, es decir, requiere que se haya presentado un riesgo de lesión, más no la producción de la misma”*¹⁷. Vale decir, la distinción que realizan los tribunales entre el daño y el peligro indicados en la letra a) del artículo 40 de la LOSMA, se refiere a que en la primera hipótesis -daño- la afectación debe haberse producido, mientras que en la segunda hipótesis -peligro ocasionado- basta con que exista la posibilidad de una afectación, es decir, un riesgo. En razón de lo anterior, para determinar el peligro ocasionado, se debe determinar si existió o no un riesgo de afectación.

63. Conforme a lo ya indicado, el Servicio de Evaluación Ambiental -en el marco de una evaluación del riesgo para la salud de la población- definió el concepto de riesgo como la “probabilidad de ocurrencia del efecto adverso sobre el receptor”¹⁸. En este sentido, el mismo organismo indica que, para evaluar la existencia de un riesgo, se deben analizar dos requisitos: a) si existe un peligro¹⁹ y b) si se configura una ruta de exposición que ponga en contacto dicho peligro con un receptor sensible²⁰, sea esta completa o potencial²¹. El SEA ha definido el peligro como *“capacidad intrínseca de una sustancia, agente, objeto o situación de causar un efecto adverso sobre un receptor”*²². Conforme a lo anterior, para

¹⁷ Iltre. Segundo Tribunal Ambiental, sentencia en causa Rol R-128-2016, de fecha 31 de marzo de 2017 [caso MOP – Embalse Ancoa]

¹⁸ Servicio de Evaluación Ambiental. 2012. “Guía de evaluación de impacto ambiental, riesgo para la salud de la población”. pág. 19. Disponible en línea:

http://www.sea.gob.cl/sites/default/files/migration_files/20121109_GUIA_RIESGO_A_LA_SALUD.pdf

¹⁹ En este punto, debe indicarse que el concepto de “peligro” desarrollado por el SEA se diferencia del concepto desarrollado por los tribunales ambientales de “peligro ocasionado” contenido en la letra a) del artículo 40 de la LOSMA.

²⁰ Servicio de Evaluación Ambiental. 2012. “Guía de evaluación de impacto ambiental, riesgo para la salud de la población”. pág. 19. Disponible en línea:

http://www.sea.gob.cl/sites/default/files/migration_files/20121109_GUIA_RIESGO_A_LA_SALUD.pdf

²¹ Véase Servicio de Evaluación Ambiental. 2012. “Guía de evaluación de impacto ambiental, riesgo para la salud de la población”. Al respecto, una ruta de exposición completa, es la que se configura cuando se presentan todos los elementos enlistados en la página 39 del documento, y una ruta de exposición potencial es aquella a la que le falta uno o más de los elementos indicados, pero respecto de la cual existe información disponible que indica que la exposición es probable.

²² Ídem.

determinar si existe un riesgo, a continuación, se evaluará si en el presente procedimiento los antecedentes permiten concluir que existió un peligro, y luego si existió una ruta de exposición a dicho peligro.

64. En relación al primer requisito relativo a la existencia de un peligro, entendido como capacidad intrínseca de una sustancia, agente, objeto o situación de causar un efecto adverso sobre un receptor, el conocimiento científicamente afianzado²³ ha señalado que los efectos adversos del ruido sobre la salud de las personas, reconocidos por la Organización Mundial de la Salud y otros organismos como la Agencia de Protección Ambiental de EEUU, y el Programa Internacional de Seguridad Química (IPCA), son: efectos cardiovasculares, respuestas hormonales (hormonas de estrés) y sus posibles consecuencias sobre el metabolismo humano y sistema inmune, rendimiento en el trabajo y la escuela, molestia, interferencia en el comportamiento social (agresividad, protestas y sensación de desamparo), interferencia con la comunicación oral, efectos sobre fetos y recién nacidos y efectos sobre la salud mental²⁴.

65. Ahora bien, respecto al peligro específico del ruido nocturno, se puede señalar que existe evidencia suficiente de sus efectos inmediatos sobre el sueño y calidad de vida y bienestar. Respecto a la calidad del sueño, el ruido nocturno, genera efectos como: despertares nocturnos o demasiado temprano, prolongación del período del comienzo del sueño, dificultad para quedarse dormido, fragmentación del sueño, reducción del período del sueño, incremento de la movilidad media durante el sueño. Respecto a la calidad de vida y bienestar, existe evidencia para efectos como molestias durante el sueño y uso de somníferos y sedantes. También, el ruido nocturno puede afectar condiciones médicas, provocando insomnio (diagnosticado por un profesional médico). Además de efectos directos en el sueño, el ruido durante el sueño, provoca; incremento de la presión arterial, de la tasa cardíaca y de la amplitud del pulso; vasoconstricción; cambios en la respiración; arritmias cardíacas; incremento del movimiento corporal; además de procesos de excitación de los sistemas nervioso central y vegetativo²⁵.

66. Asimismo, la exposición al ruido tiene un impacto negativo en la calidad de vida de las personas por cuanto incide en la generación de efectos emocionales negativos, tales como irritabilidad, ansiedad, depresión, problemas de concentración, agitación y cansancio, siendo mayor el efecto cuanto más prolongada sea la exposición al ruido²⁶.

67. Conforme a lo indicado en los considerandos anteriores, el ruido es un agente con la capacidad intrínseca de causar un efecto adverso sobre un receptor, por lo que se configura el primer requisito del riesgo, o sea, el peligro del ruido.

68. Por otra parte, es posible afirmar que la infracción generó un riesgo a la salud de la población, puesto que, en el presente caso, se

²³ World Health Organization Regional Office for Europe. Night Noise Guidelines for Europe (2009). WHO Regional Office for Europe Publications. Disponible online en: <http://www.euro.who.int/en/health-topics/environment-and-health/noise/publications/2009/night-noise-guidelines-for-europe>.

²⁴ Guía OSMAN Andalucía. Ruido y Salud (2010), página 19.

²⁵ Guía OSMAN Andalucía. Ruido y Salud (2010), páginas 22-27.

²⁶ *Ibíd.*

verificaron los elementos para configurar una ruta de exposición completa²⁷. Lo anterior, debido a que existe una fuente de ruido identificada, se identifica al menos un receptor cierto²⁸ y un punto de exposición identificado en la ficha de medición de ruidos como Receptor N°1, de la actividad de fiscalización realizada en el domicilio del receptor y un medio de desplazamiento, que en este caso es el aire, y las paredes que transfieren las vibraciones. En otras palabras, se puede afirmar que, al constatarse la existencia de personas expuestas al peligro ocasionado por el nivel de presión sonora emitida por la fuente, cuyo valor registrado excedió los niveles permitidos por la norma, se configura una ruta de exposición completa y, por tanto, se configura, a su vez, un riesgo.

69. Una vez determinada la existencia de un riesgo, corresponde ponderar su importancia. La importancia alude al rango de magnitud, entidad o extensión de los efectos generados por la infracción, o infracciones, atribuidas al infractor. Esta ponderación permitirá que este elemento sea incorporado en la determinación de la respuesta sancionatoria que realiza la SMA.

70. Al respecto, es preciso considerar que los niveles permitidos de presión sonora establecidos por medio del D.S. N°38 del MMA fueron definidos con el objetivo de proteger la salud de las personas, en base a estudios que se refieren a los límites tolerables respecto del riesgo a la salud que el ruido puede generar. Por tanto, es posible afirmar razonablemente que a mayor nivel de presión sonora por sobre el límite normativo, mayor es la probabilidad de ocurrencia de efectos negativos sobre el receptor, es decir, mayor es el riesgo ocasionado.

71. En este sentido, la emisión de un nivel de presión sonora de 60 dB(A), en horario nocturno, que conllevó una superación respecto del límite normativo de 10 dB(A), implica un aumento en un factor multiplicativo de 10 en la energía del sonido²⁹ aproximadamente, respecto a aquella permitida para el nivel de ruido tolerado por la norma. Lo anterior da cuenta de la magnitud de la contaminación acústica generada por la actividad del titular.

72. Como ya fue señalado, otro elemento que incide en la magnitud del riesgo en el caso concreto es la frecuencia y el tiempo de la exposición al ruido por parte del receptor. Al respecto, tal como se ha mencionado en esta resolución, las máximas de la experiencia permiten inferir que los equipos que emiten el ruido tendrían un funcionamiento reiterado lo que da cuenta del nivel de exposición de los receptores al ruido en el presente caso.

²⁷ La ruta de exposición completa se configura cuando todos los siguientes elementos están presentes: Una fuente contaminante, por ejemplo, una chimenea o derrame de combustible; un mecanismo de salida o liberación del contaminante; medios para que se desplace el contaminante, como las aguas subterráneas, el suelo y el subsuelo, el agua superficial, la atmósfera, los sedimentos y la biota, y mecanismos de transporte; un punto de exposición o un lugar específico en el que la población puede entrar en contacto con el contaminante; una vía de exposición por medio de la que los contaminantes se introducen o entran en contacto con el cuerpo (para contaminantes químicos, las vías de exposición son inhalación [p. ej., gases y partículas en suspensión], ingestas [p. ej., suelo, polvo, agua, alimentos] y contacto dérmico [p. ej., suelo, baño en agua]); y una población receptora que esté expuesta o potencialmente expuesta a los contaminantes.

²⁸ SEA, 2012. Guía de Evaluación de impacto ambiental riesgo para la salud de la población en el SEIA. Concepto de riesgo en el artículo 11 de la Ley N°19.300, página N°20.

²⁹ Canadian Centre for Occupational Health and Safety. Disponible online en: https://www.ccohs.ca/oshanswers/phys_agents/noise_basic.html

73. En razón de lo expuesto, es de opinión de este Superintendente, sostener que la superación de los niveles de presión sonora, constatada durante el procedimiento sancionatorio, permite inferir que **efectivamente se ha acreditado un riesgo aunque no significativo y, por lo tanto, será considerado en esos términos en la determinación de la sanción específica.**

b.1.2 El número de personas cuya salud pudo afectarse por la infracción (letra b)

74. Mientras en la letra a) se pondera la importancia del peligro concreto –riesgo– ocasionado por la infracción, esta circunstancia introduce un criterio numérico de ponderación, que recae exclusivamente sobre la cantidad de personas que podrían haber sido afectadas en base al riesgo que se haya determinado en función de la ponderación de la letra a). Que, si bien los antecedentes acompañados en el presente procedimiento han permitido constatar la existencia de peligro para la salud de las personas, esta circunstancia del artículo 40 de la LOSMA no requiere que se produzca un daño o afectación, sino solamente la posibilidad de afectación asociada a un riesgo a la salud, sea este significativo o no.

75. El razonamiento expuesto en el párrafo precedente ha sido corroborado por la Excelentísima Corte Suprema, en sentencia de fecha 04 de junio de 2015, dictada en autos caratulados “Sociedad Eléctrica Santiago S.A. contra Superintendencia del Medio Ambiente”, Rol N° 25931-2014, disponiendo: *“a juicio de estos sentenciadores, no requiere probar que se haya afectado la salud de las personas, sino que debe establecerse la posibilidad de la afectación, cuestión que la SMA realizó en monitoreos nocturnos en que quedó establecido la superación de los niveles establecidos en el Decreto Supremo N° 146 del año 1997”*.

76. Con el objeto de determinar el número de eventuales afectados por los ruidos emitidos desde la fuente emisora, se procedió a evaluar el número de habitantes que se ven potencialmente afectados debido a las emisiones de dicha fuente. Para lo anterior se procedió, en primera instancia, a establecer un Área de Influencia (en adelante, “AI”) de la fuente de ruido, considerando que ésta se encuentra en una Zona III.

77. Para determinar el AI, se consideró el hecho que la propagación de la energía sonora se manifiesta en forma esférica, así como su correspondiente atenuación con la distancia, la que indica que al doblarse la distancia se disminuye 6 dB(A) la presión sonora. Para lo anterior, se utilizó la expresión que determina que la amplitud del nivel de presión del sonido emitido desde una fuente puntual es, en cada punto, inversamente proporcional a la distancia de la fuente, para lo cual se utilizó la siguiente fórmula:

$$L_p = L_x - 20 \log_{10} \frac{r}{r_x} \text{ db}$$

Donde,

L_x : Nivel de presión sonora medido.

r_x : Distancia entre fuente emisora y receptor donde se constata excedencia.

L_p : Nivel de presión sonora en cumplimiento de la normativa.

r : Distancia entre fuente emisora y punto en que se daría cumplimiento a la normativa (radio del AI).

78. En relación con lo señalado en el párrafo anterior, cabe destacar que la fórmula presentada no incorpora la atenuación que provocarían factores tales como la disminución por divergencia - debido a la dispersión de la energía del sonido -, la reflexión y la difracción en obstáculos sólidos, y la reflexión y la formación de sombras por los gradientes de viento y temperatura; debido principalmente a que las condiciones del medio de propagación del sonido no son ni homogéneas ni estables. En función de esto, cabe manifestar que el conocimiento empírico adquirido por esta SMA en estos 7 años de funcionamiento, a través de los más de 360 casos analizados de infracciones al D.S. N°38/2011 MMA, le han permitido actualizar su estimación del AI, incorporando factores de atenuación del radio del AI orientados a aumentar la representatividad del número de personas afectadas en función de las denuncias presentadas ante esta Superintendencia.

79. En base a lo anterior, considerando el máximo registro obtenido desde el receptor sensible el día 3 de febrero de 2017, que corresponde a 60 dB(A) y la distancia lineal que existe entre la fuente de ruido y el receptor en donde se constató excedencia de la normativa, se obtuvo un radio del AI aproximado de 112 metros desde la fuente emisora.

80. En segundo término, se procedió entonces a interceptar dicha AI con la información de la cobertura georreferenciada de las manzanas censales³⁰ del Censo 2017³¹, para la comuna de Valdivia, en la región de Los Ríos, con lo cual se obtuvo el número total de personas existentes en cada una de las intersecciones entre las manzanas censales y el AI, bajo el supuesto que la distribución de la población determinada para cada manzana censal es homogénea, tal como se presenta en la siguiente imagen:

³⁰ Manzana censal: unidad geográfica básica con fines estadísticos que conforman zonas censales en áreas urbanas. Contiene un grupo de viviendas contiguas o separadas, edificios, establecimientos y/o predios, delimitados por rasgos geográficos, culturales y naturales.

³¹ <http://www.censo2017.cl/servicio-de-mapas/>

Imagen N° 1: Intersección manzanas censales y AI

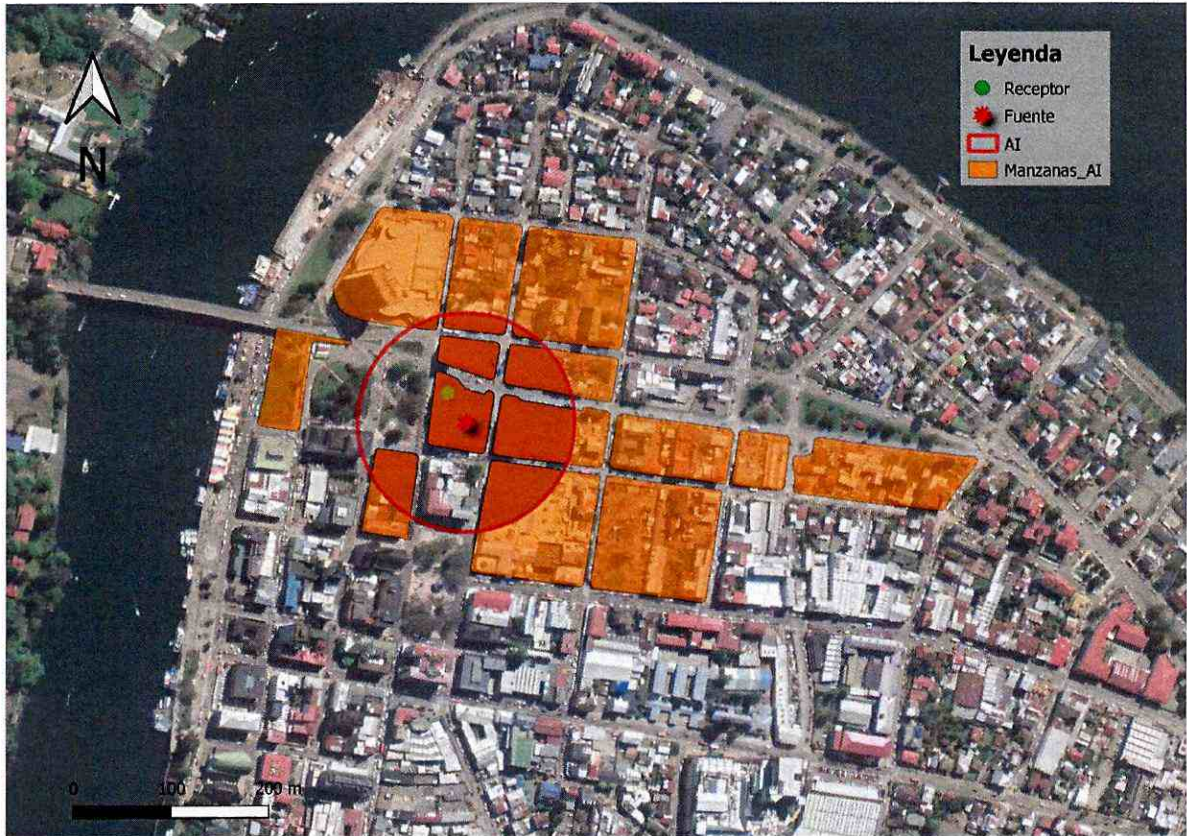

Fuente: Elaboración propia en base a software QGIS 3.12 e información georreferenciada del Censo 2017.

81. A continuación, se presenta la información correspondiente a cada manzana censal del AI definida, indicando: ID correspondiente por manzana censal, ID definido para el presente procedimiento sancionatorio (ID PS), sus respectivas áreas totales y número de personas en cada manzana. Asimismo, se indica la cantidad estimada de personas que pudieron ser afectadas, determinada a partir de proporción del AI sobre el área total, bajo el supuesto que la distribución de la población determinada para cada manzana censal es homogénea.

Tabla N° 5: Distribución de la Población Correspondiente a Manzanas Censales

IDPS	ID Manzana Censo	N° de Personas	Área aprox.(m ²)	A. Afectada aprox. (m ²)	% de Afectación aprox.	Afectados aprox.
M1	14101031001023	42	11564	207	2	1
M2	14101031001025	91	13001	177	1	1
M3	14101031001030	38	2051	2051	100	38
M4	14101031001037	29	4044	2225	55	16
M5	14101031001038	15	4112	4112	100	15
M6	14101031001046	32	13486	3829	28	9
M7	14101031001901	163	56959	8192	14	23

Fuente: Elaboración propia a partir de información de Censo 2017.

82. En consecuencia, de acuerdo a lo presentado en la tabla anterior, el número de personas que se estimó como potencialmente afectadas por la fuente emisora, que habitan en el buffer identificado como AI, es de **103 personas**.

83. Por lo tanto, la presente circunstancia será considerada en la determinación de la propuesta de sanción específica aplicable a la infracción.

b.1.3 La importancia de la vulneración al sistema jurídico de protección ambiental (letra i)

84. La importancia de la vulneración al sistema jurídico de protección ambiental es una circunstancia que permite valorar la relevancia que un determinado incumplimiento ha significado para el sistema regulatorio ambiental, más allá de los efectos propios que la infracción ha podido generar. La valoración de esta circunstancia permite que la sanción cumpla adecuadamente su fin preventivo, y que se adecúe al principio de proporcionalidad entre la infracción y la sanción.

85. Cada infracción cometida afecta la efectividad del sistema jurídico de protección ambiental, pero esta consecuencia negativa no tendrá siempre la misma seriedad, sino que dependerá de la norma específica que se ha incumplido, así como la manera en que ha sido incumplida. Al ponderar la importancia de la vulneración al sistema jurídico de protección ambiental se debe considerar aspectos como: el tipo de norma infringida, su rol dentro del esquema regulatorio ambiental, su objetivo ambiental y las características propias del incumplimiento que se ha cometido a la norma.

86. Dado que se trata de una circunstancia que se refiere a la importancia de la norma infringida y las características de su incumplimiento, concurre necesariamente en todos los casos en los cuales la infracción es configurada. Esto se diferencia de las circunstancias que se relacionan con los efectos de la infracción, las que pueden concurrir o no dependiendo de las características del caso.

87. En el presente caso la infracción cometida implica la vulneración de la norma de emisión de ruidos, establecida mediante el Decreto Supremo N° 38, del año 2011, del Ministerio del Medio Ambiente, la cual tiene por objetivo *“proteger la salud de la comunidad mediante el establecimiento de niveles máximos de emisión de ruido generados por las fuentes emisoras de ruido que esta norma regula”*³². Los niveles máximos de emisión de ruidos se establecen en términos del nivel de presión sonora corregido, medidos en el receptor sensible. Estos límites son diferenciados de acuerdo a la localización del receptor, según la clasificación por zonas establecida en la norma, así como por el horario en que la emisión se constata, distinguiendo horario diurno y nocturno.

88. La relevancia de este instrumento para el sistema regulatorio ambiental chileno, radica en que la emisión de niveles de presión sonora por sobre los límites establecidos en la norma vulnera el objetivo de protección a la salud de la población, de los riesgos propios de la contaminación acústica, encontrándose en todos los casos un receptor expuesto al ruido generado, ocasionándose un riesgo a la salud y potencialmente un detrimento en la calidad de vida de las personas expuestas. Cabe agregar, asimismo, que esta corresponde a la única norma que regula de forma general y a nivel nacional los niveles de ruido a los cuales se expone la comunidad, aplicándose a un gran número de actividades productivas, comerciales, de esparcimiento y de servicios, faenas constructivas y elementos de infraestructura, que generan emisiones de ruido.

³² Artículo N° 1 del D.S. N° 38/2011 del MMA.

89. En el mismo sentido, y tal como se indicó a propósito de la clasificación de la infracción en el presente procedimiento sancionatorio, solo fue posible constatar por medio del instrumental y metodologías establecidas en la norma de emisión, una ocasión de incumplimiento de la normativa.

90. La importancia de la vulneración a la norma en el caso concreto, se encuentra también determinada por una magnitud de excedencia de 10 decibeles por sobre el límite establecido en la norma en horario nocturno en Zona III, constatada durante la actividad de Fiscalización realizada el 3 de febrero de 2017 y la cual fue motivo de la Formulación de Cargos asociada a la Resolución Exenta N°1/ Rol-D-145-2019. Cabe señalar, sin embargo, que dado que la vulneración a la norma de ruidos se encuentra necesariamente asociada a la generación de un riesgo a la salud de las personas, la magnitud de la excedencia en términos de su consideración en el valor de seriedad de la infracción, ha sido ponderada en el marco de la letra a) del art. 40 de la LOSMA.

b.2. Factores de incremento

91. Entre los factores de incremento que podrían eventualmente concurrir en un procedimiento sancionatorio, se estima que ninguno de ellos resulta aplicable al presente procedimiento sancionatorio.

b.3. Factores de disminución

b.3.1. Irreprochable conducta anterior (letra e)

92. La concurrencia de esta circunstancia es ponderada por la SMA en base al examen de los antecedentes disponibles que dan cuenta de la conducta que, en materia ambiental, ha sostenido en el pasado la unidad fiscalizable. Se entiende que el infractor tiene una irreprochable conducta anterior cuando no se encuentra en determinadas situaciones que permiten descartarla, entre las cuales se cuenta la conducta anterior negativa -en los términos descritos anteriormente-, entre otras situaciones señaladas en las Bases Metodológicas para la Determinación de Sanciones Ambientales.

93. En el presente procedimiento sancionatorio no constan antecedentes que permitan descartar una conducta irreprochable anterior, por lo que **esto será considerado como una circunstancia que procede como un factor de disminución del componente de afectación para efectos de la sanción correspondiente a la infracción ya verificada.**

b.4 La capacidad económica del infractor (letra f)

94. La capacidad económica ha sido definida por la doctrina española, a propósito del Derecho Tributario, y dice relación con la potencialidad económica vinculada a la titularidad y disponibilidad de la riqueza, con la aptitud, la posibilidad real, la suficiencia de un sujeto de derecho para hacer frente a la exigencia de una obligación tributaria concreta por parte de la Administración Pública. De esta manera, la capacidad económica atiende a la proporcionalidad del monto de una multa con relación a la capacidad económica concreta del infractor.

95. Para la determinación de la capacidad económica de un infractor, esta Superintendencia considera dos criterios: tamaño económico y capacidad de pago. El **tamaño económico** se asocia al nivel de ingresos anuales, actuales o potenciales del infractor, y normalmente es conocido por esta Superintendencia de forma previa a la aplicación de sanciones, lo cual permite su incorporación en la determinación de sanciones de forma general.

96. Por otra parte, la **capacidad de pago** tiene relación con la situación financiera específica del infractor en el momento de la aplicación del conjunto de las sanciones pecuniarias determinadas para el caso bajo análisis de acuerdo a las reglas generales, la cual, normalmente no es conocida por esta Superintendencia de forma previa a la determinación de sanciones. Este aspecto es considerado de forma eventual, excepcional y a solicitud expresa del infractor una vez que tome conocimiento de las sanciones respectivas, quien debe proveer la información correspondiente para acreditar que efectivamente se encuentra en situación de dificultad financiera para hacer frente a estas.

97. Para la determinación del tamaño económico de la empresa, se ha examinado la información proporcionada por el Servicio de Impuestos Internos (SII), correspondiente a la clasificación por tamaño económico de entidades contribuyentes utilizada por dicho servicio, realizada en base a información autodeclarada de cada entidad para el año tributario 2019 (año comercial 2018). De acuerdo a la referida fuente de información, Sociedad Gastronómica y Publicitaria El Barrio Ltda., se encuentra en la categoría de tamaño económico **pequeña 1**, es decir, presenta ingresos por venta anuales entre 2.400, 01 UF a 5.000 UF.

98. En base a lo descrito anteriormente, al tratarse de una empresa categorizada como pequeña 1, **se concluye que procede la aplicación de un ajuste para la disminución del componente de afectación de la sanción que corresponda aplicar a la infracción, asociado a la circunstancia de capacidad económica.**

XI. PONDERACIÓN DE LAS CIRCUNSTANCIAS EXTRAORDINARIAS ASOCIADAS A LA PANDEMIA DE COVID-19

99. En el presente apartado se ponderará como circunstancia excepcional el impacto de la pandemia que se encuentra actualmente en curso. Como es de público conocimiento, el país se encuentra atravesando una crisis sanitaria causada por la pandemia de coronavirus (COVID-19). Al respecto, el Ministerio de Salud decretó alerta sanitaria por emergencia de salud pública de importancia internacional, mediante D.S. N° 4, de 5 de enero de 2020. Con fecha 11 de marzo de 2020, la Organización Mundial de la Salud calificó el brote de COVID-19 como una pandemia global. Luego, el 18 de marzo de 2020, el Ministerio del Interior declaró estado de excepción constitucional de catástrofe, mediante el D.S. N° 104, de 18 de marzo de 2020, modificado luego por el D.S. N° 106 de 19 de marzo del mismo año.

100. Es un hecho público y notorio que el manejo sanitario de la pandemia de COVID-19 ha generado restricciones a los derechos de las personas. Estas restricciones significan, en adición a las consecuencias inherentes a la crisis sanitaria, un impacto económico significativo, al afectarse la operación tradicional de las empresas, situación

que está afectando transversalmente a los distintos actores de la economía nacional, aunque con distinta intensidad según el tamaño económico o giro de los mismos.

101. Así las cosas, resulta necesario que esta Superintendencia internalice los efectos económicos de la pandemia de COVID-19 al ejercer su potestad sancionatoria, en particular tomando en cuenta que conforme al artículo 40, letra i) de la LOSMA, para la determinación de las sanciones específicas que en cada caso corresponda aplicar, se considerará *"todo otro criterio que, a juicio fundado de la Superintendencia, sea relevante para la determinación de la sanción"*. La circunstancia de la pandemia de COVID-19 y sus consecuencias para el normal funcionamiento de las empresas, resulta del todo relevante para determinar la sanción que se aplicará en esta resolución.

102. Al respecto, para efectos de cuantificar el impacto de la crisis sanitaria en la actividad de los diferentes actores económicos, se tuvo a la vista la Segunda Encuesta a Empresas ante COVID-19, efectuada por la Cámara Nacional de Comercio, Servicios y Turismo de Chile en el mes de abril de 2020³³, conforme a la cual es posible observar la capacidad de funcionamiento promedio de las empresas, según su tamaño, respecto de su funcionamiento bajo condiciones normales. En base a una proyección de la capacidad de funcionamiento promedio por tamaño de empresa para el periodo abril-diciembre 2020, se establecieron factores de ponderación base para la determinación de las sanciones, los cuales, de acuerdo a la categoría de tamaño económico del infractor, resultan en una disminución de la sanción a aplicar. Conforme a lo anterior, se aplicará el factor correspondiente al infractor en el presente caso, lo que se verá reflejado en la presente resolución.

103. En base a lo anteriormente expuesto, estese a lo que resolverá este Superintendente.

RESUELVO:

PRIMERO. En atención a lo expuesto en la presente resolución, respecto a la infracción consistente en la excedencia de 10 dB(A), registrado con fecha 3 de febrero de 2017, en horario nocturno, en condición interna, medido en un receptor sensible ubicado en Zona III, que generó el incumplimiento del D.S. N° 38/2011 del MMA, **aplíquese a Sociedad Gastronómica y Publicitaria El Barrio Ltda., una multa de dos coma seis unidades tributarias anuales (2,6 UTA).**

SEGUNDO. Recursos que proceden contra esta resolución y beneficio del inciso final del artículo 56 de la LOSMA. De conformidad a lo establecido en el párrafo 4° de los Recursos de la LOSMA, en contra la presente resolución procede el recurso de reposición, en el plazo de cinco días hábiles contado desde el día siguiente a la notificación de la resolución, según lo dispone el artículo 55 de la misma Ley. La interposición de este recurso suspenderá el plazo para reclamar de ilegalidad, siempre que se trate de materia por las cuales procede dicho recurso.

³³ Disponible a través del siguiente enlace:

<https://www.cnc.cl/wp-content/uploads/2020/04/Resultados-Segunda-Encuesta-Empresas-ante-COVID19-Abril.pdf> [fecha última visita: 26 de mayo de 2020].

Asimismo, ante la presente resolución procede el reclamo de ilegalidad ante el Tribunal Ambiental, dentro del plazo de quince días hábiles, contado desde la notificación de la resolución, según lo establecido en el artículo 56, en cuyo caso, no será exigible el pago mientras no esté vencido el plazo para interponer la reclamación, o ésta no haya sido resuelta.

Para el caso que el infractor no interponga reclamo de ilegalidad ante el Tribunal Ambiental en contra de las resoluciones de la Superintendencia que impongan sanciones pecuniarias y pague la respectiva multa, dentro del plazo de cinco días hábiles, contado desde la notificación de la resolución, **se le reducirá un 25% del valor de la multa**. Dicho pago deberá ser acreditado en el plazo señalado, presentando copia de la consignación del valor de la multa reducida efectuado en la Tesorería General de la República.

TERCERO. Del pago de las sanciones. De acuerdo a lo establecido en el artículo 45 de la LOSMA, las resoluciones de la Superintendencia que apliquen multa tienen mérito ejecutivo.

El monto de las multas impuestas por la Superintendencia serán a beneficio fiscal, y deberá ser pagado en la Tesorería General de la República, dentro del plazo de diez días, contado desde la fecha de notificación de la resolución sancionatoria, sin perjuicio de lo establecido en el artículo 56 ya citado. El pago de la multa deberá ser acreditado ante la Superintendencia, dentro de los diez días siguientes a la fecha en que ésta debió ser pagada.

El sitio web de esta Superintendencia dispuso un banner especial denominado “pago de multa”, que indica detalladamente las instrucciones para realizar adecuadamente el pago. Dicha información se puede obtener a través del siguiente enlace:

<https://portal.sma.gob.cl/index.php/portal-regulados/pago-de-multas/>

El retardo en el pago de toda multa que aplique la Superintendencia en conformidad a la ley, devengará los reajustes e intereses establecidos en el artículo 53 del Código Tributario.

Si el infractor fuere una persona jurídica, las personas naturales que la representen legalmente o que actúen en su nombre, serán subsidiariamente responsables del pago de la multa.

CUARTO. De la prescripción de la sanción. Las sanciones administrativas aplicadas de conformidad a esta ley, prescribirán a los tres años desde la fecha en que la respectiva resolución sancionatoria haya quedado a firme. Esta prescripción se interrumpirá por la notificación del respectivo procedimiento de ejecución o de la formulación de cargos por incumplimiento, según la naturaleza de la sanción aplicada.

QUINTO. Consignación de la sanción en el Registro Público de Sanciones de la Superintendencia del Medio Ambiente. En virtud de lo establecido en el artículo 58 de la LOSMA y en el Decreto Supremo N° 31 del Ministerio del Medio Ambiente, del 20 de agosto de 2012, publicado en el Diario Oficial el día lunes 11 de febrero de 2013, que establece el Reglamento del Sistema Nacional de Información de Fiscalización Ambiental, y de los Registros Públicos de Resoluciones de Calificación Ambiental y de Sanciones; se instruye que una vez que la presente resolución sancionatoria quede a firme, se proceda a formular la anotación

respectiva en el Registro Público de Sanciones de la Superintendencia del Medio Ambiente, en los términos establecidos en los artículos 17 y siguientes del Reglamento.

ANÓTESE, NOTIFÍQUESE, CÚMPLASE Y ARCHÍVESE.

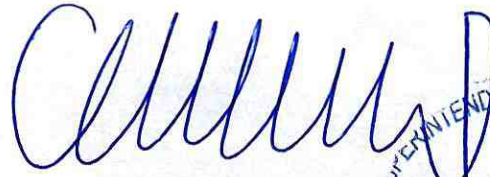

**CRISTÓBAL DE LA MAZA GUZMAN
SUPERINTENDENTE DEL MEDIO AMBIENTE**



PTB/MPA

Notifíquese por carta certificada:

- Representante legal de Sociedad Gastronómica y Publicitaria El Barrio Ltda. Avenida Campangue N° 208, comuna de Valdivia, región de Los Ríos.
- María Cecilia Holzapel Ossa. Avenida Alemania N° 230 dpto. 1001 comuna de Valdivia, región de Los Ríos.

C.C.:

- Fiscalía, Superintendencia del Medio Ambiente.
- División de Sanción y Cumplimiento, Superintendencia del Medio Ambiente.
- Oficina Regional de Los Ríos, Superintendencia del Medio Ambiente.
- Oficina de partes, Superintendencia del Medio Ambiente.

Rol D-145-2019

Expediente N° 12.330/2020