

**RESUELVE PROCEDIMIENTO ADMINISTRATIVO
SANCIONATORIO ROL D-199-2019, SEGUIDO EN
CONTRA DE MIRYAM EMPERATRIZ AEDO PEÑA,
TITULAR DEL RESTAURANTE FORMENTERA**

RESOLUCIÓN EXENTA Nº 2497

Santiago, 18 de diciembre de 2020

VISTOS:

Lo dispuesto en el artículo segundo de la Ley Nº 20.417, que establece la Ley Orgánica de la Superintendencia del Medio Ambiente (en adelante, LOSMA); la Ley Nº 19.880, que Establece las Bases de los Procedimientos Administrativos que Rigen los Actos de los Órganos de la Administración del Estado (LBPA); en la Ley Nº 19.300 sobre Bases Generales del Medio Ambiente; en el Decreto Supremo Nº 38 de 2011, del Ministerio del Medio Ambiente, que Establece Norma de Emisión de Ruidos Molestos Generados por Fuentes que indica (D.S. Nº 38/2011); en la Resolución Exenta Nº 491, de 31 de mayo de 2016, de la Superintendencia del Medio Ambiente, que dicta instrucción de carácter general sobre criterios para homologación de zonas del DS Nº 38/2011; en la Resolución Exenta Nº 867, de 16 de septiembre de 2016, de la Superintendencia del Medio Ambiente, que aprueba protocolo técnico para la Fiscalización del DS Nº 38/2011; en la Resolución Exenta Nº 693, de 21 de agosto de 2015, de la Superintendencia del Medio Ambiente, que Aprueba Contenido y Formatos de las Fichas para Informe Técnico del Procedimiento General de Determinación del Nivel de Presión Sonora Corregido; el Decreto Supremo Nº 31, de 08 de octubre de 2019, del Ministerio del Medio Ambiente, que nombra a don Cristóbal de la Maza Guzmán en el cargo de Superintendente del Medio Ambiente; el Decreto Supremo Nº 30, de 20 de agosto de 2012, del Ministerio del Medio Ambiente, que Aprueba Reglamento sobre Programas de Cumplimiento, Autodenuncia y Planes de Reparación (D.S. Nº 30/2012); en la Resolución Exenta Nº 166, de 8 de febrero de 2018, de la Superintendencia del Medio Ambiente, que crea el Sistema Seguimiento de Programas de Cumplimiento (SPDC) y dicta instrucciones generales sobre su uso (Res. Ex. Nº 166/2018); la Res. Ex. NO 1270 de fecha 03 de septiembre de 2019, de la Superintendencia del Medio Ambiente que aprueba guía para la presentación de un programa de cumplimiento, infracciones a la norma de emisión de ruidos; en el expediente sancionatorio Rol D-199-2020; en la Res. Ex. NO 1076 de 2020, que fija la Organización interna de la Superintendencia de Medio Ambiente; y en la Resolución Nº 7, de 26 de marzo de 2019, de la Contraloría General de la República, que Fija Normas sobre Exención del Trámite de Toma de Razón.

CONSIDERANDO:

I. IDENTIFICACIÓN DEL SUJETO INFRACTOR Y DE LA UNIDAD FISCALIZABLE

1. El presente procedimiento administrativo sancionatorio, Rol D-199-2019, fue iniciado en contra de Miryam Emperatriz Aedo Peña (en adelante, "la titular"), Cédula de Identidad Nacional Nº 24.788.966-3, titular del Restaurante Formentera (en adelante, "el establecimiento", "el recinto" o "la unidad fiscalizable"), ubicado en calle Las Urbinas Nº 132, comuna de Providencia, Región Metropolitana.

2. Dicho establecimiento tiene como objeto la venta de alimentos, y, por tanto, corresponde a una “Fuente Emisora de Ruidos”, al tratarse de una actividad comercial, de acuerdo a lo establecido en el artículo 6°, números 2 y 13 del D.S. N° 38/2011 del MMA.

II. ANTECEDENTES GENERALES DE LA INSTRUCCIÓN.

3. Que, con fecha 14 de diciembre de 2017, esta Superintendencia del Medio Ambiente (en adelante “SMA”) recibió el Oficio N° 10.783 de 7 de diciembre del mismo año, de la I. Municipalidad de Providencia, que remite una denuncia presentada por doña Ximena Larrea Adams, mediante la cual indicó que estaría sufriendo ruidos molestos producto de las actividades desarrolladas por el “Restaurante Formentera”.

4. Con fecha 19 de diciembre de 2017, mediante el Ord. N° 3037, esta Superintendencia informó a la denunciante que se ha tomado conocimiento de su denuncia en contra del establecimiento “Formentera”, y cuyo contenido se incorporará en el proceso de planificación de Fiscalización, de conformidad a las competencias de la SMA.

5. Que, con fecha 14 de agosto de 2018, la División de Fiscalización (DFZ) derivó a la División de Sanción y Cumplimiento (DSC), ambas de esta SMA, el Informe de Fiscalización DFZ-2018-1045-XIII-NE-IA, el cual contiene el Acta de Inspección Ambiental de fecha 16 de noviembre de 2017 y sus respectivos anexos. Así, según consta en el Informe, el día 16 de noviembre de 2017, un fiscalizador de la I. Municipalidad de Providencia se constituyó en el domicilio del denunciante individualizado en el considerando anterior, ubicado en calle Orrego Luco N° 125, comuna de Providencia, Región Metropolitana de Santiago, a fin de efectuar la respectiva actividad de fiscalización ambiental, que consta en el señalado expediente de fiscalización.

6. Que, según indica la Ficha de Evaluación de Niveles de Ruido, se consignó un incumplimiento a la norma de referencia contenida en el D.S. N° 38/2011 MMA. En efecto, la medición realizada desde el receptor N° 1, realizada con fecha 16 de noviembre de 2017, en condición externa, durante horario nocturno (21:00 a 07:00 horas), registra una excedencia de **16 dB(A)**. El resultado de dicha medición de ruido se resume en la siguiente tabla:

Tabla N° 1: Evaluación de medición de ruido en Receptor N° 1

Receptor	Horario de medición	NPC [dB(A)]	Ruido de Fondo [dB(A)]	Zona DS N°38/11	Límite [dB(A)]	Excedencia [dB(A)]	Estado
Receptor N° 1	Nocturno (21:00 a 07:00 horas)	66	56	III	50	16	Supera

Fuente: Ficha de información de medición de ruido, Informe DFZ-2018-1045-XIII-NE-IA.

7. Que, mediante Memorandum D.S.C. N° 551/2019 de fecha 27 de noviembre de 2019, se procedió a designar a Pablo Ubilla Eitel como Fiscal Instructor titular del presente procedimiento sancionatorio, y a Jaime Jeldres García como Fiscal Instructor suplente.

8. Que, mediante Resolución Exenta N° 1/ Rol D-199-2019, de fecha 27 de noviembre de 2019, se dio inicio a la instrucción del procedimiento administrativo sancionatorio Rol D-199-2019, seguido en contra de Miryam Emperatriz Aedo Peña, Rol Único Nacional N° 24.788.966-3, como titular de la unidad fiscalizable denominada "Restaurante Formentera", ubicada en Calle Las Urbinas N° 132, comuna de Providencia, Región Metropolitana de Santiago.

9. Que, dicha resolución, no pudo ser notificada al titular debido a que, al momento de constituirse el funcionario de la Superintendencia en el domicilio de la Unidad Fiscalizable, esta no se encontraba en funcionamiento.

10. Que, en razón de lo anterior, con fecha 3 de marzo de 2020, mediante Oficio Ordinario DSC N° 25 de 2020, esta Superintendencia le solicitó al Servicio de Registro Civil e Identificación que informara acerca del domicilio que la Sra. Miryam Emperatriz Aedo Peña informó por última vez a su repartición.

11. Que, con fecha 2 de abril de 2020, se recibió el DN ORD N° 0278 de 30 de marzo de 2020, del Director Nacional del Servicio de Registro Civil e Identificación, mediante el cual informó el último domicilio registrado de la titular, ubicado en calle Nuestra Señora Del Rosario N° 1057, departamento N° 206, comuna de Vitacura, Región Metropolitana de Santiago.

12. Que, por motivo de gestión interna, y mediante Memorándum DSC N° 315/2020 de fecha 28 de mayo de 2020, se procedió a designar a Jaime Jeldres García como Fiscal Instructor titular del presente procedimiento administrativo sancionatorio, y a Pablo Ubilla Eitel como Fiscal Instructor suplente.

13. Que, con fecha 9 de julio de 2020, mediante Res. Ex. N° 2 ROL-D-199-2019 se procedió a reformular cargos, ordenando que la titular sea notificada mediante carta certificada en la dirección Nuestra Señora del Rosario N° 1057, departamento N° 206, comuna de Vitacura, Región Metropolitana.

14. Cabe hacer presente que la Resolución Exenta N° 2/ Rol D-199-2019, en su VIII resolutorio, requirió de información a Miryam Emperatriz Aedo Peña, en los siguientes términos:

1. *"Los Estados Financieros de la empresa o el Balance Tributario del último año. De no contar con cualquiera de ellos, se requiere ingresar cualquier documentación que acredite los ingresos percibidos durante el último año calendario.*
2. *Plano simple que ilustre la ubicación del instrumento o maquinaria generadora de ruido, orientación y referencia con los puntos de medición de ruidos, además de indicar las dimensiones del lugar.*
3. *Música envasada: Indicar el número de parlantes que utiliza el recinto, adjuntando fotografías fechadas y georreferenciadas de los parlantes y su potencia, indicando si el establecimiento cuenta con terraza y/o*

sector abierto que se encuentre habilitado con parlantes o equipos de música.

4. *Aire Acondicionado o salidas de ductos de aire: Indicar el número de salidas de ductos de aire y las dimensiones especiales de cada uno de estos. Deberá incorporar fotografías de los ductos de salida de aire”.*

15. En relación a lo anterior, esta Superintendencia, en conformidad a lo dispuesto en el inciso primero de los artículos 42 y 49 de la LOSMA, mediante Resolución Exenta N° 2/Rol D-199-2019 ya referida, en su IV resolutorio señaló al infractor un plazo de 10 días hábiles para presentar un Programa de Cumplimiento (en adelante, “PdC”), y de 15 días hábiles para formular sus Descargos, ambos plazos contados desde la notificación de dicho acto administrativo.

16. Asimismo, esta Superintendencia, en conformidad a lo dispuesto en el inciso primero del artículo 26 de la Ley N° 19.880, en el X resolutorio de la Resolución Exenta N° 2/Rol D-199-2019, amplió de oficio el plazo para la presentación de un PdC y para efectuar Descargos, concediendo un plazo adicional de 5 días hábiles en el primer caso, y de 7 días hábiles en el segundo caso.

17. Que, la mencionada Res. Ex. N° 2/Rol D-199-2019, fue remitida por carta certificada al domicilio del titular, siendo recibida en la oficina de Correos de Chile de la comuna de Vitacura, con fecha 17 de julio de 2020, de acuerdo a la información proporcionada por dicho Servicio, mediante seguimiento asociado a la carta certificada N° 1180851689421.

18. Que, por motivos de gestión interna y mediante Memorándum DSC N°726/2020 de fecha 16 de noviembre de 2020 se procedió a designar a Pablo Ubilla Eitel como Fiscal Instructor titular, y a Jaime Jeldres García como Fiscal Instructor suplente.

19. Cabe hacer presente que, cumplidos los plazos precedentemente indicados, la titular no presentó PdC, ni descargos. Así como tampoco dio cumplimiento al requerimiento de información realizado en el Resuelvo VIII de la Res. Ex. N° 2/Rol D-199-2019.

III. DICTAMEN

20. Con fecha 4 de diciembre de 2020, mediante MEMORANDUM D.S.C. –Dictamen N°133/2020, el instructor remitió a este Superintendente el dictamen del presente procedimiento sancionatorio, conforme a lo señalado en el artículo 53 de la LOSMA.

IV. CARGO FORMULADO

21. En la reformulación de cargos, se individualizó el siguiente hecho que se estima constitutivo de infracción a la norma que se indica:

Tabla N° 3: Formulación de cargos

Nº	Hecho que se estima constitutivo de infracción	Norma que se considera infringida	Clasificación				
1	La obtención, con fecha 16 de noviembre de 2017, de un Nivel de Presión Sonora Corregido (NPC) de 66 dB(A), medición efectuada en horario nocturno, en condición externa, en receptor sensible ubicado en Zona III.	<p>D.S. 38/2011, Título IV, artículo 7: <i>“Los niveles de presión sonora corregidos que se obtengan de la emisión de una fuente emisora de ruido, medidos en el lugar donde se encuentre el receptor, no podrán exceder los valores de la Tabla N°1”:</i></p> <p><i>Extracto Tabla N° 1. Art. 7° D.S. N° 38/2011</i></p> <table border="1" data-bbox="797 892 1052 1046"> <thead> <tr> <th>Zona</th> <th>De 21 a 7 horas [dB(A)]</th> </tr> </thead> <tbody> <tr> <td>III</td> <td>50</td> </tr> </tbody> </table>	Zona	De 21 a 7 horas [dB(A)]	III	50	<p>Grave, conforme al numeral 3 del artículo 36 LOSMA.</p>
Zona	De 21 a 7 horas [dB(A)]						
III	50						

V. NO PRESENTACIÓN DE PROGRAMA DE CUMPLIMIENTO NI DESCARGOS POR PARTE DEL TITULAR

22. Habiendo sido notificada la Reformulación de Cargos al titular (Res. Ex. N° 2/Rol D-199-2019), conforme se indica en el Capítulo II de esta Resolución, el titular, pudiendo hacerlo, no presentó PdC dentro del plazo otorgado para el efecto, ni presentó escrito de descargos dentro del plazo correspondiente a 22 días hábiles.

VI. MEDIOS DE PRUEBA Y VALOR PROBATORIO

23. El artículo 53 de la LOSMA, establece como requisito mínimo del Dictamen, señalar la forma mediante la cual se han llegado a comprobar los hechos que fundan la formulación de cargos.

24. En el presente caso, no se han efectuado otros requerimientos de diligencias de prueba por parte de los interesados o del presunto infractor.

25. Por su parte, cabe manifestar que los hechos han sido constatados por funcionarios de la Ilustre Municipalidad de Providencia y que, al respecto, el artículo 5° literal o) inciso 3° de la Ley Orgánica Constitucional de Municipalidades, establece que *“Sin perjuicio de las funciones y atribuciones de otros organismos públicos, las municipalidades podrán colaborar en la fiscalización y en el cumplimiento de las disposiciones legales y reglamentarias correspondientes a la protección del medio ambiente, dentro de los límites urbanos comunales”*. A su vez, cabe agregar que existe variada normativa sectorial que le otorga a los inspectores municipales atribuciones propias de un ministro de fe, tales como el artículo 5.2.3¹, el

¹ Artículo 5.2.3, Decreto N° 47, de fecha 16 de abril de 1992, del Ministerio de Vivienda y Urbanismo, que fija nuevo texto de la Ordenanza General de la Ley General de Urbanismo y Construcciones: *“Los funcionarios de la Dirección de Obras*

artículo 5.2.4² y artículo 5.2.9³, todos de la Ordenanza General de Urbanismo y Construcciones; como, asimismo, el artículo 4° de la Ley de Tránsito⁴.

26. Que, posteriormente, las mediciones realizadas por los funcionarios de la mencionada municipalidad fueron debidamente validadas por esta Superintendencia, constando ello en el Informe de Fiscalización DFZ-2018-1045-XIII-NE-IA. A su vez, cabe señalar que el proceso de validación de actividades de medición de ruido puede aplicarse no sólo respecto de mediciones efectuadas por funcionarios públicos, sino que, además respecto de aquellas que sean realizadas por profesionales técnicos de empresas acreditadas para efectos de determinar que se cumpla con la metodología establecida en el D.S. N° 38/2011 del MMA y las normas generales que sobre la materia ha dictado esta Superintendencia.

27. Por lo tanto, y cumpliendo con el mandato legal, se utilizaron las reglas de la sana crítica para valorar la prueba rendida, valorización que se llevará a cabo en los capítulos relativos a la configuración y calificación de las infracciones, como de la ponderación de las sanciones.

28. En razón de lo anterior, corresponde reiterar que los hechos sobre los cuales versa la formulación de cargos, han sido constatados por funcionarios de la Ilustre Municipalidad de Providencia, tal como consta en el Acta de Inspección Ambiental de 16 de noviembre de 2017, así como en las Fichas de Información de Medición de Ruido y en los Certificados de Calibración, validadas posteriormente por funcionarios de esta Superintendencia en el informe de fiscalización remitido a la División de Sanción y Cumplimiento. Los detalles de dicho procedimiento de medición se describen en el Capítulo II de esta Resolución.

29. Además, cabe hacer presente que, tal como consta en el Capítulo V de esta Resolución, el titular no realizó presentaciones que contuvieran alegación alguna referida a la certeza de los hechos verificados en las mediciones de ruidos realizadas el día 16 de noviembre de 2017 ni presentó prueba en contrario respecto a los hechos constatados en la misma.

Municipales, el Revisor Independiente y el Inspector Técnico, tendrán libre acceso a las obras con el fin de verificar el cumplimiento de las disposiciones anteriores”.

² Artículo 5.2.4, Decreto N° 47, de fecha 16 de abril de 1992, del Ministerio de Vivienda y Urbanismo, que fija nuevo texto de la Ordenanza General de la Ley General de Urbanismo y Construcciones: *“Los inspectores municipales deberán poner en conocimiento inmediato del Director de Obras Municipales los defectos graves que comprometan la seguridad o salubridad del edificio o que constituyan peligro inminente para el vecindario, que adviertan en el ejercicio de sus funciones”.*

³ Artículo 5.2.4, Decreto N° 47, de fecha 16 de abril de 1992, del Ministerio de Vivienda y Urbanismo, que fija nuevo texto de la Ordenanza General de la Ley General de Urbanismo y Construcciones: *“Las Direcciones de Obras Municipales podrán en cualquier momento, después de la recepción definitiva de una obra, fiscalizar el cumplimiento de las normas sobre seguridad, conservación de las edificaciones, accesibilidad universal y discapacidad.*

Asimismo, podrán fiscalizar que los edificios que tengan instalados ascensores, montacargas y escaleras o rampas mecánicas, cuenten con la mantención y certificación a que se refiere el artículo 5.9.5. de esta Ordenanza. De comprobarse que no se cuenta con dicha mantención o certificación, se aplicará lo dispuesto en el inciso final del artículo 159 bis de la Ley General de Urbanismo y Construcciones”.

⁴ Artículo 4°, Ley N° 18.290, de fecha 23 de enero de 1984, del Ministerio de Justicia, Ley de Tránsito: *“Carabineros de Chile y los Inspectores Fiscales y Municipales serán los encargados de supervigilar el cumplimiento de las disposiciones a que se refiere la presente ley, sus reglamentos y las de transporte y tránsito terrestre que dicte el Ministerio de Transportes y Telecomunicaciones o las Municipalidades, debiendo denunciar, al Juzgado que corresponda, las infracciones o contravenciones que se cometan. Asimismo, fiscalizarán el cumplimiento de las normas sobre jornada de trabajo de los conductores de vehículos destinados al servicio público de pasajeros o de carga, contenidas en el Código del Trabajo, y denunciarán su incumplimiento a la Inspección del Trabajo correspondiente al domicilio del empleador”.*

30. En consecuencia, respecto de las mediciones efectuadas el día 16 de noviembre de 2017 por funcionarios de la Ilustre Municipalidad de Providencia que arrojaron un nivel de presión sonora corregido de 66 dB(A), en horario nocturno, en condición externa, medidos desde el Receptor N°1, correspondiente al patio del domicilio ubicado en calle Orrego Luco N° 125, comuna de Providencia, homologable a la Zona III de la Norma de Emisión de Ruidos, cabe reiterar, en primer lugar, que fueron efectuadas por funcionarios habilitados para realizar la actividad de fiscalización, quienes dieron cumplimiento a la metodología establecida en el D.S. N° 38/2011 del MMA; en segundo lugar, las mismas fueron posteriormente corroboradas a través de la validación efectuada por esta Superintendencia; y, en tercer lugar, no fueron controvertidas ni desvirtuadas durante el presente procedimiento sancionatorio. Por tanto, en virtud de todo lo anterior, es plausible para este Superintendente concluir que las mismas gozan de una presunción de veracidad.

VII. SOBRE LA CONFIGURACIÓN DE LA INFRACCIÓN

31. Considerando lo expuesto anteriormente, y teniendo en cuenta los principios de la lógica, las máximas de la experiencia y los conocimientos científicamente afianzados, corresponde señalar que se tiene por probado el hecho que funda la formulación de cargos contenida en la Resolución Exenta N° 1/ROL D-199-2019, esto es, la obtención, con fecha 16 de noviembre de 2017, de un Nivel de Presión Sonora Corregido (NPC) de 66 dB (A), medición efectuada en horario nocturno, en condición externa, en receptor sensible ubicado en Zona III.

32. Para ello fueron considerados los Informes de Medición señalados precedentemente, cuyos resultados fueron examinados y validados por esta Superintendencia, de acuerdo a la metodología dispuesta en el D.S. N° 38/2011 del MMA.

33. Finalmente, el referido hecho se identifica con el tipo establecido en la letra h) del artículo 35 de la LOSMA, esto es, el incumplimiento de una norma de emisión, en este caso el D.S. N° 38/2011 del MMA, por lo que se tiene a su vez por configurada la infracción.

VIII. SOBRE LA CLASIFICACIÓN DE LA INFRACCIÓN

34. Conforme a lo señalado en el Capítulo anterior, el hecho constitutivo de la infracción que fundó la reformulación de cargos en la Resolución Exenta N° [2/D-199-2019], fue identificado en el tipo establecido en la letra h) del artículo 35 de la LOSMA, esto es, el incumplimiento de una norma de emisión, en este caso el D.S. N° 38/2011 del MMA.

35. En este sentido, en relación al cargo formulado, se propuso en la formulación de cargos clasificar dicha infracción como grave⁵,

⁵ El artículo 36 N° 2, de la LOSMA, dispone que son infracciones graves, los hechos, actos u omisiones que contravengan las disposiciones pertinentes y que, alternativamente: a) Hayan causado daño ambiental, susceptible de reparación; b) Hayan generado un riesgo significativo para la salud de la población; c) Afecten negativamente el cumplimiento de las metas, medidas y objetivos de un Plan de Prevención y, o de Descontaminación; d) Involucren la ejecución de proyectos o actividades del artículo 10 de la ley N° 19.300 al margen del Sistema de Evaluación de Impacto Ambiental, si no están comprendidos en los supuestos de la letra f) del número anterior; e) Incumplan gravemente las medidas para eliminar o minimizar los efectos adversos de un proyecto o actividad, de acuerdo a lo previsto en la respectiva Resolución de Calificación Ambiental; f) Conllevan el no acatamiento de las instrucciones, requerimientos y medidas urgentes dispuestas por la Superintendencia; g) Constituyan una negativa a entregar información relevante en los casos que la ley autoriza a

considerando que, de manera preliminar, se estimó que la infracción generó un riesgo significativo para la salud de la población, en los términos dispuestos en el literal b) del numeral 2° del artículo 36 de la LOSMA.

36. Al respecto, es de opinión de este Superintendente modificar dicha clasificación a leve, debido a que, si bien preliminarmente se identificó un riesgo significativo a la salud de la población en los términos dispuestos en el literal b) del numeral 2° del artículo 36 de la LOSMA, durante la substanciación de este procedimiento sancionatorio y la ponderación de los antecedentes con los que se cuenta, se llegó a la convicción que el riesgo no era de tal entidad, conforme a lo que se señalará en el acápite de valor de seriedad.

37. Por último, es pertinente hacer presente que de conformidad con lo dispuesto en la letra c) del artículo 39 de la LOSMA, las infracciones leves podrán ser objeto de amonestación por escrito o multa desde una hasta mil unidades tributarias anuales.

IX. PONDERACIÓN DE LAS CIRCUNSTANCIAS DEL ARTÍCULO 40 DE LA LOSMA APLICABLES QUE CONCURREN A LA INFRACCIÓN

a) Rango de sanciones aplicables según gravedad asignada a la infracción.

38. El artículo 38 de la LOSMA establece el catálogo o tipos de sanciones que puede aplicar la SMA, estos son, amonestaciones por escrito, multas de una a diez mil unidades tributarias anuales (UTA), clausura temporal o definitiva y revocación de la RCA.

39. Por su parte, el artículo 39, establece que la sanción se determinará según su gravedad, en rangos, indicando el literal c) que “Las infracciones leves podrán ser objeto de amonestación por escrito o multa de una hasta mil unidades tributarias anuales”.

40. La determinación específica de la sanción que debe ser aplicada dentro de dicho catálogo, está sujeta a la configuración de las circunstancias indicadas en el artículo 40 de la LOSMA.

41. En ese sentido, la Superintendencia del Medio Ambiente ha desarrollado un conjunto de criterios que deben ser considerados al momento de ponderar la configuración de estas circunstancias a un caso específico, los cuales han sido expuestos en el documento “Bases Metodológicas para la Determinación de Sanciones Ambientales – Actualización 2017” de la Superintendencia del Medio Ambiente (en adelante, “Bases Metodológicas”), aprobada mediante Resolución Exenta N° 85, de 22 enero 2018, de la SMA y vigente en relación a la instrucción del presente procedimiento. A continuación, se realizará un análisis respecto a la concurrencia de las circunstancias contempladas en el artículo 40 de la LOSMA

la Superintendencia para exigirla; h) Constituyan persistente reiteración de una misma infracción calificada como leve de acuerdo con este artículo; i) Se ejecuten al interior de áreas silvestres protegidas del Estado, sin autorización.

en el presente caso. En dicho análisis deben entenderse incorporados los lineamientos contenidos en las Bases Metodológicas.

b) Aplicación de las circunstancias del artículo 40 de la LOSMA, al caso particular.

42. El artículo 40 de la LOSMA, dispone que para la determinación de las sanciones específicas que en cada caso corresponda aplicar, se considerarán las siguientes circunstancias:

- a) *La importancia del daño causado o del peligro ocasionado⁶.*
- b) *El número de personas cuya salud pudo afectarse por la infracción⁷.*
- c) *El beneficio económico obtenido con motivo de la infracción⁸.*
- d) *La intencionalidad en la comisión de la infracción y el grado de participación en el hecho, acción u omisión constitutiva de la misma⁹.*
- e) *La conducta anterior del infractor¹⁰.*
- f) *La capacidad económica del infractor¹¹.*
- g) *El cumplimiento del programa señalado en la letra r) del artículo 3^o¹².*
- h) *El detrimento o vulneración de un área silvestre protegida del Estado¹³.*

⁶ En cuanto al daño causado, la circunstancia procede en todos los casos en que se estime exista un daño o consecuencia negativa derivada de la infracción, sin limitación a los casos en que se realice la calificación jurídica de daño ambiental. Por su parte, cuando se habla de peligro, se está hablando de un riesgo objetivamente creado por un hecho, acto u omisión imputable al infractor, susceptible de convertirse en un resultado dañoso.

⁷ Esta circunstancia incluye desde la afectación grave hasta el riesgo de menor importancia para la salud de la población. De esta manera, se aplica tanto para afectaciones inminentes, afectaciones actuales a la salud, enfermedades crónicas, y también la generación de condiciones de riesgo, sean o no de importancia.

⁸ Esta circunstancia se construye a partir de la consideración en la sanción de todas aquellas ganancias o beneficios económicos que el infractor ha podido obtener por motivo de su incumplimiento. Las ganancias obtenidas como producto del incumplimiento pueden provenir, ya sea por un aumento en los ingresos, o por una disminución en los costos, o una combinación de ambos.

⁹ En lo referente a la intencionalidad en la comisión de la infracción, es necesario manifestar que ésta implica el haber actuado con la intención positiva de infringir, lo que conlleva necesariamente la existencia de un elemento antijurídico en la conducta del presunto infractor que va más allá de la mera negligencia o culpa infraccional. También se considera que existe intencionalidad, cuando se estima que el presunto infractor presenta características que permiten imputarle conocimiento preciso de sus obligaciones, de la conducta que realiza en contravención a ellas, así como de la antijuricidad asociada a dicha contravención. Por último, sobre el grado de participación en el hecho, acción u omisión, se refiere a verificar si el sujeto infractor en el procedimiento sancionatorio corresponde al único posible infractor y responsable del proyecto, o es un coautor de las infracciones imputadas.

¹⁰ La conducta anterior del infractor puede ser definida como el comportamiento, desempeño o disposición al cumplimiento que el posible infractor ha observado a lo largo de la historia, específicamente, de la unidad de proyecto, actividad, establecimiento, instalación o faena que ha sido objeto del procedimiento administrativo sancionatorio.

¹¹ La capacidad económica atiende a las particulares facultades o solvencia del infractor al momento de incurrir en el pago de la sanción.

¹² Esta circunstancia se determina en función de un análisis respecto del grado de ejecución de un programa de cumplimiento que haya sido aprobado en el mismo procedimiento sancionatorio

¹³ Esta circunstancia se determina en función de un análisis respecto de la afectación que un determinado proyecto ha causado en un área protegida.

- i) *Todo otro criterio que, a juicio fundado de la Superintendencia, sea relevante para la determinación de la sanción*¹⁴.

43. En este sentido, corresponde desde ya indicar que las siguientes circunstancias del artículo 40 de la LOSMA, no son aplicables en el presente procedimiento:

- a. **Letra d), intencionalidad**, puesto que no constan antecedentes que permitan afirmar la existencia de una intención positiva o dolosa de infringir la norma contenida en el D.S. N° 38/2011 por parte de la empresa.
- b. **Letra d), grado de participación**, puesto que la atribución de responsabilidad de la infracción es a título de autor.
- c. **Letra e), conducta anterior negativa**, puesto que el establecimiento no presenta infracciones a exigencias ambientales cometidas con anterioridad al hecho infraccional objeto del presente procedimiento, que hayan sido sancionadas por la SMA, un organismo sectorial o un órgano jurisdiccional.
- d. **Letra h), detrimento o vulneración de un área silvestre protegida del Estado (ASPE)** puesto que el establecimiento no se encuentra en un ASPE.
- e. **Letra g), cumplimiento del programa de cumplimiento**, pues el infractor no presentó PdC en el procedimiento conforme a lo señalado en el Capítulo V de la presente Resolución.

44. Respecto de las circunstancias que a juicio fundado de la Superintendencia son relevantes para la determinación de la sanción y que normalmente son ponderadas en virtud de la letra i) del artículo 40, en este caso no aplican las siguientes:

- a. **Letra i), respecto de cooperación eficaz**, puesto que el infractor no ha realizado acciones que hayan contribuido al esclarecimiento de los hechos imputados y sus efectos, ni a la ponderación de las circunstancias del artículo 40.
- b. **Letra i), respecto de medidas correctivas**, puesto que no se tienen antecedentes que permitan acreditar la implementación de acciones idóneas, efectivas y adoptadas de manera voluntaria por el infractor para la corrección de los hechos constitutivos de infracción y la eliminación o reducción de sus efectos, en este caso, la adopción de medidas de mitigación de ruidos.

45. Respecto a las circunstancias del artículo 40 de la LOSMA que corresponde aplicar en el presente caso, a continuación se expone la ponderación de dichas circunstancias:

- A. **El beneficio económico obtenido con motivo de la infracción (letra c).**

46. Esta circunstancia se construye a partir de la consideración en la sanción de todo beneficio económico que el infractor haya podido obtener por motivo de su incumplimiento, el cual puede provenir de una disminución en los costos o de un aumento en los ingresos, en un determinado momento o período de tiempo, que no hubiese tenido lugar en ausencia de la infracción. En términos generales, el beneficio económico obtenido por

¹⁴ En virtud de la presente disposición, en cada caso particular, la SMA podrá incluir otros criterios innominados que, fundadamente, se estimen relevantes para la determinación de la infracción.

motivo de la infracción equivale al valor económico que significa para el infractor la diferencia entre cumplir con la normativa y no cumplir con ella.

47. Es así como para su determinación es necesario configurar dos escenarios económicos contrapuestos: un escenario de cumplimiento normativo, es decir, el escenario hipotético en que efectivamente se dio cumplimiento satisfactorio a la normativa ambiental y el escenario de incumplimiento, es decir, el escenario real en el cual se comete la infracción. A partir de la contraposición de estos escenarios, se distinguen dos tipos de beneficio económico de acuerdo a su origen: el beneficio asociado a costos retrasados o evitados y el beneficio asociado a ganancias ilícitas anticipadas o adicionales.

48. Se describen a continuación los elementos que configuran ambos escenarios en este caso –los costos involucrados y las respectivas fechas en que fueron o debieron ser incurridos–, para luego entregar el resultado de la aplicación de la metodología de estimación de beneficio económico utilizada por esta Superintendencia, la cual se encuentra descrita en las Bases Metodológicas.

49. Cabe destacar que la configuración y el análisis de los escenarios que se describen a continuación, fueron efectuados considerando la situación existente durante la actividad de medición de ruido efectuada con fecha 16 de noviembre de 2017 ya señalada, en donde se registró su máxima excedencia de **16 dB(A)** por sobre la norma en horario nocturno en el receptor N°1 ubicado en Orrego Luco 125, siendo el ruido emitido por Restaurante Formentera.

(a) Escenario de Cumplimiento.

50. Este se determina a partir de los costos asociados a las acciones o medidas de mitigación de ruidos que, de haber sido implementadas de forma oportuna, hubiesen posibilitado el cumplimiento de los límites de presión sonora establecidos en el D.S. N° 38/2011 del MMA, y, por lo tanto, evitado el incumplimiento. Las medidas identificadas como las más idóneas para haber evitado la excedencia de la norma por parte del establecimiento objeto del presente procedimiento y sus respectivos costos son los siguientes:

Costos de medidas que hubiesen evitado la infracción en un escenario de cumplimiento¹⁵.

Medida	Costo (sin IVA)		Referencia /Fundamento
	Unidad	Monto	
Insonorización de equipo mediante encierro acústico: 1) Panel acústico SIR PAM 50. (3.2 m2); 2) Estructura auto soportante; 3) Puerta Registro acústica RW35, y 4) Silenciador Splitter descarga de aire.	UF	122	ROL D-015-2015
Instalación de limitador acústico.	\$	2.000.000	PDC ROL D-072-2015

¹⁵ En el caso de costos en UF, su expresión en pesos se efectúa en base al valor promedio de la UF del mes en que el costo debió ser incurrido.

Instalación de pantalla acústica con cumbreira a un costado del muro deslinda suroeste.	\$	2.630.464	PDC ROL D-004-2016
Costo total que debió ser incurrido	\$	7.883.278	

51. En relación a las medidas y costos señalados anteriormente, se determinó en primer término, las medidas de naturaleza mitigatoria de ruido más recurrente e idóneas para implementar en ruidos identificadas como gritos, risas, conversaciones, música envasada y extractor¹⁶, a fin de impedir la emisión de ruidos molestos hacia los receptores sensibles. La determinación de dichas medidas debe considerar la naturaleza de la fuente, frecuencia de funcionamiento, similitudes tanto en los niveles de excedencia, rubro de la unidad fiscalizable y costos de mercado.

52. Los antecedentes recabados en este procedimiento sancionatorio serán considerados para determinar las características de la fuente emisora. De este modo, dadas las particularidades del establecimiento y sus características, se considera que la confinación de los equipos de climatización, la instalación de un limitador acústico y la instalación de pantalla acústica con cumbreira a un costado del muro deslinda suroeste configuran una solución idónea para efectos de mitigar la emisión de ruidos molestos generados.

53. Para la confinación de los equipos de climatización, se utilizó la cotización realizada en el procedimiento sancionatorio Rol D-015-2015, que se efectuó a la empresa especializada en control de ruido, Siracústica Limitada, relativa a insonorización de un extractor de aire de un restaurant. La solicitud fue respondida con fecha 14 de agosto de 2015, mediante el envío de cotización N°CO-SR-2388/2015, donde se indica que el encierro acústico de un extractor de aire requeriría de: 1) Panel acústico SIR PAM 50; 2) Estructura auto soportante; 3) Puerta Registro acústica RW35, y 4) Silenciador Splitter de aire. Dicha cotización fue realizada para un emplazamiento de 3,2 m². El costo asociado a la implementación de este tipo de encierro acústico correspondía a 26 UF más IVA.

54. Para la instalación del limitador acústico, se considera que esta acción integra la compra, instalación y calibración de dicho instrumento.

55. Para la Instalación de pantalla acústica con cumbreira a un costado del muro deslinda suroeste, se estima que la distancia lineal del deslinda señalado corresponde aproximadamente a 16 metros lineales, por tanto, se considera el valor de \$ 164.404 por metro lineal para una barrera acústica con cumbreira según lo señalado en la acción N°3 del PDC ROL D-004-2016, para una barrera de 3,5 metros de altura.

56. Debido a lo anterior, considerando un precio unitario de 8,1 UF por m² habilitado, y considerando una superficie de 15 m²¹⁷, se obtiene que el precio para habilitar una insonorización de esta envergadura para el citado equipo es de 122 UF.

¹⁶ Según lo señalado en el Acta de Fiscalización y Reporte Técnico del expediente de fiscalización DFZ-2018-1045-XIII-NE-IA.

¹⁷ Debido a que por medio de imágenes satelitales no fue posible determinar mediante fotointerpretación el área aproximada para los equipos de climatización, la superficie utilizada para el presente caso es la dimensionada en el caso D-023-2017.

57. Bajo un supuesto conservador, se considera que los costos de las medidas de mitigación debieron haber sido incurridos, al menos, de forma previa a la fecha de fiscalización ambiental en la cual se constató la excedencia de la norma, el día 16 de noviembre de 2017.

(b) Escenario de Incumplimiento.

58. Este se determina a partir de los costos que han sido incurridos por motivo de la infracción -en este caso, los costos asociados a medidas de mitigación de ruidos u otros costos incurridos por motivo de la excedencia de la norma-, y las respectivas fechas o periodos en que estos fueron incurridos.

59. De acuerdo a los antecedentes disponibles en el procedimiento, el titular no ha acreditado la implementación de medidas de naturaleza mitigatoria y, por lo tanto, haber incurrido en algún costo asociado a ellas.

60. Respecto de los costos asociados a la implementación de medidas de mitigación que no han sido ejecutadas a la fecha de la presente Resolución, bajo un supuesto conservador para efectos de la modelación, se considera que estos son incurridos en la fecha estimada de pago de multa, configurando un beneficio económico por el retraso de estos costos hasta dicha fecha.

(c) Determinación del beneficio económico

61. En la siguiente tabla se resume el origen del beneficio económico, que resulta de la comparación de los escenarios de cumplimiento e incumplimiento, así como también el resultado de la aplicación del método de estimación de beneficio económico utilizado por esta Superintendencia. Para efectos de la estimación, se consideró una fecha de pago de multa al 12 de enero de 2021, y una tasa de descuento de 9,8%, estimada en base a información de referencia del rubro de Restaurant. Los valores en UTA se encuentran expresados al valor de la UTA del mes de diciembre de 2020.

Tabla N° 4 – Resumen de la ponderación de Beneficio Económico.

Costo que origina el beneficio	Costos retrasado o evitado		Beneficio económico (UTA)
	\$	UTA	
Costos retrasados por la implementación de medidas por motivo de la infracción, de forma posterior a la constatación de esta.	7.883.278	13,2	1,6

62. Por lo tanto, la presente circunstancia será considerada en la determinación de la sanción específica aplicable a la infracción.

B. Componente de Afectación

b.1. Valor de Seriedad

63. El valor de seriedad se determina a través de la ponderación conjunta del nivel de seriedad de los efectos de la infracción y de la importancia de la vulneración al sistema jurídico de protección ambiental. De esta manera, a continuación, se procederá a ponderar dentro de las circunstancias que constituyen este valor, aquellas que concurren en la especie, esto es, la importancia del daño causado o del peligro ocasionado, el número de personas cuya salud pudo afectarse, y el análisis relativo a la importancia de la vulneración al sistema jurídico de protección ambiental, quedando excluida del análisis la letra h) del artículo 40 de la LOSMA debido a que en el presente caso no resulta aplicable.

b.1.1. La importancia del daño causado o del peligro ocasionado (letra a)

64. La letra a) del artículo 40 de la LOSMA se vincula a los efectos ocasionados por la infracción cometida, estableciendo dos hipótesis de procedencia: la ocurrencia de un daño o de un peligro atribuible a una o más infracciones cometidas por el infractor.

65. Es importante destacar que el concepto de daño al que alude la letra a) del artículo 40 de la LOSMA, es más amplio que el concepto de daño ambiental del artículo 2 letra e) de la Ley N° 19.300, referido también en los numerales 1 letra a) y 2 letra a) del artículo 36 de la LOSMA. De esta forma, su ponderación procederá siempre que se genere un menoscabo o afectación que sea atribuible a la infracción cometida, se trate o no de un daño ambiental. En consecuencia, se puede determinar la existencia de un daño frente a la constatación de afectación a la salud de las personas y/o menoscabo al medio ambiente, sean o no significativos los efectos ocasionados.

66. En el presente caso, no existen antecedentes que permitan confirmar la generación de un daño producto de la infracción, al no haberse constatado una pérdida, disminución, detrimento o menoscabo al medio ambiente o uno o más de sus componentes, ni afectación a la salud de las personas que sea consecuencia directa de la infracción constatada. Por lo tanto, el daño no está acreditado en el presente procedimiento sancionatorio.

67. En cuanto al concepto de peligro, los tribunales ambientales han indicado que *“De acuerdo al texto de la letra a) del artículo 40, existen dos hipótesis diversas que permiten configurarla. La primera de ellas es de resultado, que exige la concurrencia de un daño; mientras que la segunda, es una hipótesis de peligro concreto, de ahí que el precepto hable de “peligro ocasionado”, es decir, requiere que se haya presentado un riesgo de lesión, más no la producción de la misma”*¹⁸. Vale decir, la distinción que realizan los tribunales entre el daño y el peligro indicados en la letra a) del artículo 40 de la LOSMA, se refiere a que en la primera hipótesis -daño- la afectación debe haberse producido, mientras que en la segunda hipótesis -peligro ocasionado- basta con que exista la posibilidad de una afectación, es decir, un riesgo. En razón de lo anterior, para determinar el peligro ocasionado, se debe determinar si existió o no un riesgo de afectación.

¹⁸ Iltre. Segundo Tribunal Ambiental, sentencia en causa Rol R-128-2016, de fecha 31 de marzo de 2017 [caso MOP – Embalse Ancoa]

68. Conforme a lo ya indicado, el Servicio de Evaluación Ambiental -en el marco de una evaluación del riesgo para la salud de la población- definió el concepto de riesgo como la “probabilidad de ocurrencia del efecto adverso sobre el receptor”¹⁹. En este sentido, el mismo organismo indica que, para evaluar la existencia de un riesgo, se deben analizar dos requisitos: a) si existe un peligro²⁰ y b) si se configura una ruta de exposición que ponga en contacto dicho peligro con un receptor sensible²¹, sea esta completa o potencial²². El SEA ha definido el peligro como “capacidad intrínseca de una sustancia, agente, objeto o situación de causar un efecto adverso sobre un receptor”²³. Conforme a lo anterior, para determinar si existe un riesgo, a continuación se evaluará si en el presente procedimiento los antecedentes permiten concluir que existió un peligro, y luego si existió una ruta de exposición a dicho peligro.

69. En relación al primer requisito relativo a la existencia de un peligro, entendido como capacidad intrínseca de una sustancia, agente, objeto o situación de causar un efecto adverso sobre un receptor, el conocimiento científicamente afianzado²⁴ ha señalado que los efectos adversos del ruido sobre la salud de las personas, reconocidos por la Organización Mundial de la Salud y otros organismos como la Agencia de Protección Ambiental de EEUU, y el Programa Internacional de Seguridad Química (IPCA), son: efectos cardiovasculares, respuestas hormonales (hormonas de estrés) y sus posibles consecuencias sobre el metabolismo humano y sistema inmune, rendimiento en el trabajo y la escuela, molestia, interferencia en el comportamiento social (agresividad, protestas y sensación de desamparo), interferencia con la comunicación oral, efectos sobre fetos y recién nacidos y efectos sobre la salud mental²⁵.

70. Ahora bien, respecto al peligro específico del ruido nocturno, se puede señalar que existe evidencia suficiente de sus efectos inmediatos sobre el sueño y calidad de vida y bienestar. Respecto a la calidad del sueño, el ruido nocturno, genera efectos como: despertares nocturnos o demasiado temprano, prolongación del período del comienzo del sueño, dificultad para quedarse dormido, fragmentación del sueño, reducción del período del sueño, incremento de la movilidad media durante el sueño. Respecto a la calidad de vida y bienestar, existe evidencia para efectos como molestias durante el sueño y uso de somníferos y sedantes. También, el ruido nocturno puede afectar condiciones médicas, provocando insomnio (diagnosticado por un profesional médico). Además de efectos directos en el sueño, el ruido durante el sueño provoca; incremento de la presión arterial, de la tasa cardíaca y de la amplitud del pulso;

¹⁹ Servicio de Evaluación Ambiental. 2012. “Guía de evaluación de impacto ambiental, riesgo para la salud de la población”. pág. 19. Disponible en línea:

http://www.sea.gob.cl/sites/default/files/migration_files/20121109_GUIA_RIESGO_A_LA_SALUD.pdf

²⁰ En este punto, debe indicarse que el concepto de “peligro” desarrollado por el SEA se diferencia del concepto desarrollado por los tribunales ambientales de “peligro ocasionado” contenido en la letra a) del artículo 40 de la LOSMA.

²¹ Servicio de Evaluación Ambiental. 2012. “Guía de evaluación de impacto ambiental, riesgo para la salud de la población”. pág. 19. Disponible en línea:

http://www.sea.gob.cl/sites/default/files/migration_files/20121109_GUIA_RIESGO_A_LA_SALUD.pdf

²² Véase Servicio de Evaluación Ambiental. 2012. “Guía de evaluación de impacto ambiental, riesgo para la salud de la población”. Al respecto, una ruta de exposición completa es la que se configura cuando se presentan todos los elementos enlistados en la página 39 del documento, y una ruta de exposición potencial es aquella a la que le falta uno o más de los elementos indicados, pero respecto de la cual existe información disponible que indica que la exposición es probable.

²³ Ídem.

²⁴ World Health Organization Regional Office for Europe. Night Noise Guidelines for Europe (2009). WHO Regional Office for Europe Publications. Disponible online en: <http://www.euro.who.int/en/health-topics/environment-and-health/noise/publications/2009/night-noise-guidelines-for-europe>.

²⁵ Guía OSMAN Andalucía. Ruido y Salud (2010), página 19.

vasoconstricción; cambios en la respiración; arritmias cardíacas; incremento del movimiento corporal; además de procesos de excitación de los sistemas nervioso central y vegetativo²⁶.

71. Asimismo, la exposición al ruido tiene un impacto negativo en la calidad de vida de las personas por cuanto incide en la generación de efectos emocionales negativos, tales como irritabilidad, ansiedad, depresión, problemas de concentración, agitación y cansancio, siendo mayor el efecto cuanto más prolongada sea la exposición al ruido²⁷.

72. Conforme a lo indicado en los considerandos anteriores, el ruido es un agente con la capacidad intrínseca de causar un efecto adverso sobre un receptor, por lo que se configura el primer requisito del riesgo, o sea, el peligro del ruido.

73. Por otra parte, es posible afirmar que la infracción generó un riesgo a la salud de la población, puesto que en el presente caso se verificaron los elementos para configurar una ruta de exposición completa²⁸. Lo anterior, debido a que existe una fuente de ruido identificada, se identifica al menos un receptor cierto²⁹ y un punto de exposición (receptor identificado en la ficha de medición de ruidos como N°1, de la actividad de fiscalización realizada en el domicilio del receptor) y un medio de desplazamiento, que en este caso es el aire, y las paredes que transfieren las vibraciones. En otras palabras, se puede afirmar que, al constatarse la existencia de personas expuestas al peligro ocasionado por el nivel de presión sonora emitida por la fuente cuyo valor registrado excedió los niveles permitidos por la norma, se configura una ruta de exposición completa y, por tanto, se configura, a su vez, un riesgo.

74. Una vez determinada la existencia de un riesgo, corresponde ponderar su importancia. La importancia alude al rango de magnitud, entidad o extensión de los efectos generados por la infracción, o infracciones, atribuidas al infractor. Esta ponderación permitirá que este elemento sea incorporado en la determinación de la respuesta sancionatoria que realiza la SMA.

75. Al respecto, es preciso considerar que los niveles permitidos de presión sonora establecidos por medio del DS N°38 del MMA fueron definidos con el objetivo de proteger la salud de las personas, en base a estudios que se refieren a los límites tolerables respecto del riesgo a la salud que el ruido puede generar. Por tanto, es posible afirmar razonablemente que a mayor nivel de presión sonora por sobre el límite normativo, mayor es la probabilidad de ocurrencia de efectos negativos sobre el receptor, es decir, mayor es el riesgo ocasionado.

²⁶ Guía OSMAN Andalucía. Ruido y Salud (2010), páginas 22-27.

²⁷ Ibid.

²⁸ La ruta de exposición completa se configura cuando todos los siguientes elementos están presentes: Una fuente contaminante, por ejemplo, una chimenea o derrame de combustible; un mecanismo de salida o liberación del contaminante; medios para que se desplace el contaminante, como las aguas subterráneas, el suelo y el subsuelo, el agua superficial, la atmósfera, los sedimentos y la biota, y mecanismos de transporte; un punto de exposición o un lugar específico en el que la población puede entrar en contacto con el contaminante; una vía de exposición por medio de la que los contaminantes se introducen o entran en contacto con el cuerpo (para contaminantes químicos, las vías de exposición son inhalación [p. ej., gases y partículas en suspensión], ingesta [p. ej., suelo, polvo, agua, alimentos] y contacto dérmico [p. ej., suelo, baño en agua]); y una población receptora que esté expuesta o potencialmente expuesta a los contaminantes.

²⁹ SEA, 2012. Guía de Evaluación de impacto ambiental riesgo para la salud de la población en el SEIA. Concepto de riesgo en el artículo 11 de la Ley N°19.300, página N°20.

76. En este sentido, la emisión de un nivel de presión sonora de 66 dB(A), en horario nocturno, que conllevó una superación respecto del límite normativo de 16 dB(A), implica un aumento en un factor multiplicativo de **39,8** en la energía del sonido³⁰ aproximadamente, respecto a aquella permitida para el nivel de ruido tolerado por la norma. Lo anterior da cuenta de la magnitud de la contaminación acústica generada por la actividad del titular.

77. Como ya fue señalado, otro elemento que incide en la magnitud del riesgo es el tiempo de exposición al ruido por parte del receptor. Al respecto, según los casos que esta Superintendencia ha tramitado en sus años de funcionamiento, le permiten inferir que los equipos, maquinarias y dispositivos emisores de ruido tienen un funcionamiento periódico, puntual o continuo³¹. De esta forma, en base a una estimación del funcionamiento de los equipos, maquinarias y dispositivos, se ha determinado para este caso una frecuencia de funcionamiento periódica en relación con la exposición al ruido, en base a un criterio de horas al año de funcionamiento de la unidad fiscalizable.

78. En razón de lo expuesto, es de opinión de esta Superintendencia sostener que la superación de los niveles de presión sonora, sumado a la frecuencia de funcionamiento y por ende la exposición al ruido constatada durante el procedimiento sancionatorio, permite inferir que **efectivamente se ha acreditado un riesgo a la salud, aunque no de carácter significativo y, por lo tanto, será considerado en esos términos en la determinación de la sanción específica.**

b.1.2 El número de personas cuya salud pudo afectarse por la infracción (letra b)

79. Mientras en la letra a) se pondera la importancia del peligro concreto –riesgo– ocasionado por la infracción, esta circunstancia introduce un criterio numérico de ponderación, que recae exclusivamente sobre la cantidad de personas que podrían haber sido afectadas en base al riesgo que se haya determinado en función de la ponderación de la letra a). Que, si bien los antecedentes acompañados en el presente procedimiento han permitido constatar la existencia de peligro para la salud de las personas, esta circunstancia del artículo 40 de la LOSMA no requiere que se produzca un daño o afectación, sino solamente la posibilidad de afectación asociada a un riesgo a la salud, sea este significativo o no.

80. El razonamiento expuesto en el párrafo precedente ha sido corroborado por la Excelentísima Corte Suprema, en sentencia de fecha 04 de junio de 2015, dictada en autos caratulados “Sociedad Eléctrica Santiago S.A contra Superintendencia del Medio Ambiente”, Rol N° 25931-2014, disponiendo: *“a juicio de estos sentenciadores, no requiere probar que se haya afectado la salud de las personas, sino que debe establecerse la posibilidad de la afectación, cuestión que la SMA realizó en monitoreos nocturnos en que quedó establecido la superación de los niveles establecidos en el Decreto Supremo N° 146 del año 1997”*.

³⁰Canadian Centre for Occupational Health and Safety. Disponible online en https://www.ccohs.ca/oshanswers/phys_agents/noise_basic.html

³¹ Por **funcionamiento puntual** se entiende aquellas actividades que se efectúan una vez o más, pero que no se realizan con periodicidad. Por **funcionamiento periódico**, se entenderá aquellas actividades que se realizan en intervalos regulares de tiempo o con cierta frecuencia, descartando una frecuencia de funcionamiento puntual o continua. Finalmente, por **funcionamiento continuo**, se refiere a aquellos equipos, maquinarias, entre otros, que funcionan todo el tiempo.

81. Con el objeto de determinar el número de eventuales afectados por los ruidos emitidos desde la fuente emisora, se procedió a evaluar el número de habitantes que se ven potencialmente afectados debido a las emisiones de dicha fuente. Para lo anterior se procedió, en primera instancia, a establecer un Área de Influencia (en adelante, "AI") de la fuente de ruido, considerando que ésta se encuentra en una Zona III.

82. Para determinar el AI, se consideró el hecho que la propagación de la energía sonora se manifiesta en forma esférica, así como su correspondiente atenuación con la distancia, la que indica que al doblarse la distancia se disminuye 6 dB(A) la presión sonora. Para lo anterior, se utilizó la expresión que determina que la amplitud del nivel de presión del sonido emitido desde una fuente puntual es, en cada punto, inversamente proporcional a la distancia de la fuente, para lo cual se utilizó la siguiente fórmula³²:

$$L_p = L_x - 20 \log_{10} \frac{r}{r_x} \text{ db}$$

Donde,

L_x : Nivel de presión sonora medido.

r_x : Distancia entre fuente emisora y receptor donde se constata excedencia.

L_p : Nivel de presión sonora en cumplimiento de la normativa.

r : Distancia entre fuente emisora y punto en que se daría cumplimiento a la normativa (radio del AI).

83. En relación con lo señalado en el párrafo anterior, cabe destacar que la fórmula presentada no incorpora la atenuación que provocarían factores tales como la disminución por divergencia - debido a la dispersión de la energía del sonido -, la reflexión y la difracción en obstáculos sólidos, y la reflexión y la formación de sombras por los gradientes de viento y temperatura; debido principalmente a que las condiciones del medio de propagación del sonido no son ni homogéneas ni estables. En función de esto, cabe manifestar que el conocimiento empírico adquirido por esta SMA en estos 7 años de funcionamiento, a través de los más de 360 casos analizados de infracciones al DS N°38/2011 MMA, le han permitido actualizar su estimación del AI, incorporando factores de atenuación del radio del AI orientados a aumentar la representatividad del número de personas afectadas en función de las denuncias presentadas ante esta Superintendencia.

84. En base a lo anterior, considerando el máximo registro obtenido desde el receptor sensible el día 16 de noviembre de 2017, que corresponde a 66 dB(A) y la distancia lineal que existe entre la fuente de ruido y el receptor en donde se constató excedencia de la normativa, se obtuvo un radio del AI aproximado de 190 metros desde la fuente emisora³³.

³² Fuente: Harris, Cyril, Manual para el control de ruido Instituto de estudios de administración local, Madrid, 1977. P. 74.

³³ Para el presente caso fue necesario corregir mediante fotointerpretación las coordenadas señaladas en el Reporte Técnico dado que estas no se encontraban correlacionadas con las direcciones de la fuente emisora y receptor sensible.

85. En segundo término, se procedió entonces a interceptar dicha AI con la información de la cobertura georreferenciada de las manzanas censales³⁴ del Censo 2017³⁵, para la comuna de Providencia, en la Región Metropolitana, con lo cual se obtuvo el número total de personas existentes en cada una de las intersecciones entre las manzanas censales y el AI, bajo el supuesto que la distribución de la población determinada para cada manzana censal es homogénea, tal como se presenta en la siguiente imagen:

Imagen N° 1: Intersección manzanas censales y AI

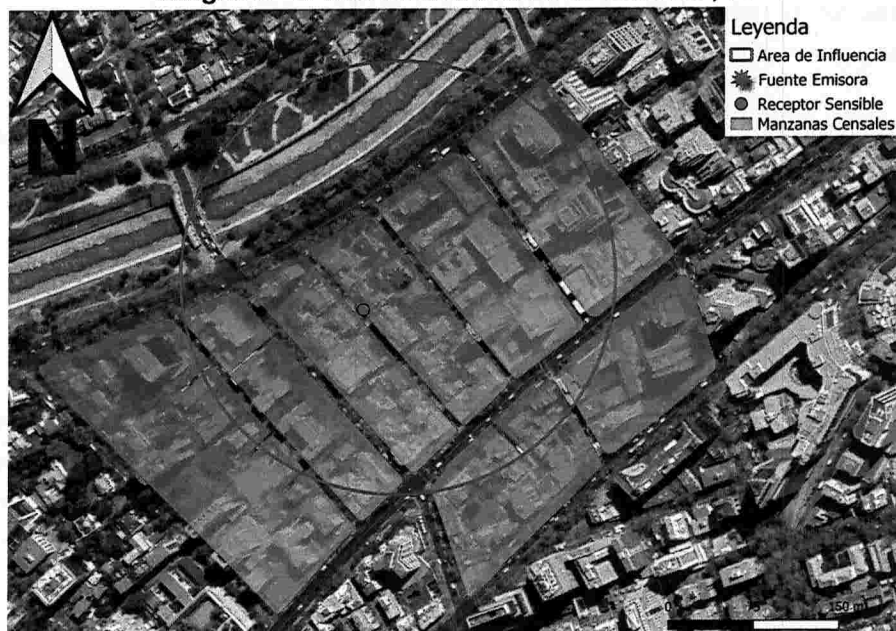

Fuente: Elaboración propia en base a software QGIS 3.14.1 e información georreferenciada del Censo 2017.

86. A continuación, se presenta la información correspondiente a cada manzana censal del AI definida, indicando: ID correspondiente por manzana censal, ID definido para el presente procedimiento sancionatorio (ID PS), sus respectivas áreas totales y número de personas en cada manzana. Asimismo, se indica la cantidad estimada de personas que pudieron ser afectadas, determinada a partir de proporción del AI sobre el área total, bajo el supuesto que la distribución de la población determinada para cada manzana censal es homogénea.

Tabla N° 5: Distribución de la Población Correspondiente a Manzanas Censales

IDPS	ID Manzana Censo	Nº de Personas	Área aprox.(m ²)	A. Afectada aprox. (m ²)	% de Afectación aprox.	Afectados aprox.
M1	13123031001001	75	14778	4460	30	23
M2	13123031001002	180	12049	1217	10	18
M3	13123081002019	176	18059	12156	67	118
M4	13123081002021	235	16278	16278	100	235
M5	13123081002022	16	11919	11919	100	16
M6	13123081002023	53	12138	12138	100	53
M7	13123081002026	226	30218	1852	6	14
M8	13123081002500	29	3132	3113	99	29

³⁴ Manzana censal: unidad geográfica básica con fines estadísticos que conforman zonas censales en áreas urbanas. Contiene un grupo de viviendas contiguas o separadas, edificios, establecimientos y/o predios, delimitados por rasgos geográficos, culturales y naturales.

³⁵ <http://www.censo2017.cl/servicio-de-mapas/>

IDPS	ID Manzana Censo	Nº de Personas	Área aprox.(m ²)	A. Afectada aprox. (m ²)	% de Afectación aprox.	Afectados aprox.
M9	13123081002501	177	9150	8382	92	162
M10	13123031001001	75	14778	4460	30	23

Fuente: Elaboración propia a partir de información de Censo 2017.

87. En consecuencia, de acuerdo a lo presentado en la tabla anterior, el número de personas que se estimó como potencialmente afectadas por la fuente emisora, que habitan en el buffer identificado como A1, es de **668 personas**.

88. Por lo tanto, la presente circunstancia será considerada en la determinación de la sanción específica aplicable a la infracción.

b.1.3 La importancia de la vulneración al sistema jurídico de protección ambiental (letra i)

89. La importancia de la vulneración al sistema jurídico de protección ambiental es una circunstancia que permite valorar la relevancia que un determinado incumplimiento ha significado para el sistema regulatorio ambiental, más allá de los efectos propios que la infracción ha podido generar. La valoración de esta circunstancia permite que la sanción cumpla adecuadamente su fin preventivo, y que se adecúe al principio de proporcionalidad entre la infracción y la sanción.

90. Cada infracción cometida afecta la efectividad del sistema jurídico de protección ambiental, pero esta consecuencia negativa no tendrá siempre la misma seriedad, sino que dependerá de la norma específica que se ha incumplido, así como la manera en que ha sido incumplida. Al ponderar la importancia de la vulneración al sistema jurídico de protección ambiental se debe considerar aspectos como: el tipo de norma infringida, su rol dentro del esquema regulatorio ambiental, su objetivo ambiental y las características propias del incumplimiento que se ha cometido a la norma.

91. Dado que se trata de una circunstancia que se refiere a la importancia de la norma infringida y las características de su incumplimiento, concurre necesariamente en todos los casos en los cuales la infracción es configurada. Esto se diferencia de las circunstancias que se relacionan con los efectos de la infracción, las que pueden concurrir o no dependiendo de las características del caso.

92. En el presente caso la infracción cometida implica la vulneración de la norma de emisión de ruidos, establecida mediante el Decreto Supremo Nº 38, del año 2011, del Ministerio del Medio Ambiente, la cual tiene por objetivo "proteger la salud de la comunidad mediante el establecimiento de niveles máximos de emisión de ruido generados por las fuentes emisoras de ruido que esta norma regula"³⁶. Los niveles máximos de emisión de ruidos se establecen en términos del nivel de presión sonora corregido, medidos en el receptor sensible. Estos límites son diferenciados de acuerdo a la localización del receptor, según la clasificación por zonas establecida en la norma, así como por el horario en que la emisión se constata, distinguiendo horario diurno y nocturno.

³⁶ Artículo Nº 1 del D.S. Nº 38/2011 del MMA.

93. La relevancia de este instrumento para el sistema regulatorio ambiental chileno radica en que la emisión de niveles de presión sonora por sobre los límites establecidos en la norma vulnera el objetivo de protección a la salud de la población, de los riesgos propios de la contaminación acústica, encontrándose en todos los casos un receptor expuesto al ruido generado, ocasionándose un riesgo a la salud y potencialmente un detrimento en la calidad de vida de las personas expuestas. Cabe agregar, asimismo, que esta corresponde a la única norma que regula de forma general y a nivel nacional los niveles de ruido a los cuales se expone la comunidad, aplicándose a un gran número de actividades productivas, comerciales, de esparcimiento y de servicios, faenas constructivas y elementos de infraestructura, que generan emisiones de ruido.

94. En el mismo sentido, y tal como se indicó a propósito de la clasificación de la infracción en el presente procedimiento sancionatorio, solo fue posible constatar por medio del instrumental y metodologías establecidas en la norma de emisión, una ocasión de incumplimiento de la normativa.

95. La importancia de la vulneración a la norma en el caso concreto se encuentra también determinada por una magnitud de excedencia de 16 decibeles por sobre el límite establecido en la norma en horario nocturno en Zona III, constatada durante la actividad de Fiscalización realizada el 16 de noviembre de 2017 y la cual fue motivo de la Formulación de Cargos asociada a la Res. Ex. N° 1/Rol D-199-2019. Cabe señalar que, dado que la vulneración a la norma de ruidos se encuentra necesariamente asociada a la generación de un riesgo a la salud de las personas, la magnitud de la excedencia en términos de su consideración en el valor de seriedad de la infracción ha sido ponderada en el marco de la letra a) del art. 40.

b.2. Factores de incremento

96. A continuación, se ponderarán aquellos factores que pueden aumentar el componente de afectación, y que han concurrido en la especie.

b.2.1. Falta de cooperación (letra i)

97. Esta circunstancia evalúa si el infractor ha realizado acciones que han dificultado el esclarecimiento de los hechos imputados, sus circunstancias o sus efectos, así como también la ponderación de otras circunstancias del artículo 40 de la LOSMA.

98. Algunas de las conductas que se consideran para valorar esta circunstancia son las siguientes: (i) El infractor no ha respondido un requerimiento o solicitud de información; (ii) El infractor ha proveído información incompleta, confusa, contradictoria, sobreabundante o manifiestamente errónea, ya sea presentada voluntariamente, en respuesta a un requerimiento o solicitud de información, o en el marco de una diligencia probatoria; (iii) El infractor no ha prestado facilidades o ha obstaculizado el desarrollo de una diligencia; (iv) El infractor ha realizado acciones impertinentes o manifiestamente dilatorias.

99. En el presente caso, la titular no respondió al requerimiento de información formulado en el Resuelvo N° VIII de la Resolución Exenta N°2 ROL D-199-2019.

100. En virtud de lo anterior, se configura la presente circunstancia del art. 40 de la LOSMA, para efectos de aumentar el monto del componente de afectación de la sanción a aplicar.

b.3. Factores de disminución

b.3.1. Irreprochable conducta anterior (letra e)

101. La concurrencia de esta circunstancia es ponderada por la SMA en base al examen de los antecedentes disponibles que dan cuenta de la conducta que, en materia ambiental, ha sostenido en el pasado la unidad fiscalizable. Se entiende que el infractor tiene una irreprochable conducta anterior cuando no se encuentra en determinadas situaciones que permiten descartarla, entre las cuales se cuenta la conducta anterior negativa -en los términos descritos anteriormente-, entre otras situaciones señaladas en las Bases Metodológicas para la Determinación de Sanciones Ambientales.

102. En el presente procedimiento sancionatorio no constan antecedentes que permitan descartar una conducta irreprochable anterior, por lo que esto será considerado como una circunstancia que procede como un factor de disminución del componente de afectación para efectos de la sanción correspondiente a la infracción ya verificada.

b.4. La capacidad económica del infractor (letra f)

103. La capacidad económica ha sido definida por la doctrina española, a propósito del Derecho Tributario, como la potencialidad económica vinculada a la titularidad y disponibilidad de la riqueza, con la aptitud, la posibilidad real, la suficiencia de un sujeto de derecho para hacer frente a la exigencia de una obligación tributaria concreta por parte de la Administración Pública³⁷. De esta manera, la capacidad económica atiende a la proporcionalidad del monto de una multa con relación a la capacidad económica concreta del infractor.

104. Para la determinación de la capacidad económica de un infractor, esta Superintendencia considera dos criterios: tamaño económico y capacidad de pago. El tamaño económico se asocia al nivel de ingresos anuales, actuales o potenciales del infractor, y normalmente es conocido por esta Superintendencia de forma previa a la aplicación de sanciones, lo cual permite su incorporación en la determinación de sanciones de forma general. Por otra parte, la capacidad de pago tiene relación con la situación financiera específica del infractor en el momento de la aplicación del conjunto de las sanciones pecuniarias determinadas para el caso bajo análisis de acuerdo a las reglas generales, la cual, normalmente no es conocida por esta Superintendencia de forma previa a la determinación de sanciones. Este aspecto es considerado de forma eventual, excepcional y a solicitud expresa del infractor una vez que tome conocimiento de las sanciones respectivas, debiendo proveer la información correspondiente para acreditar que efectivamente se encuentra en situación de dificultad financiera para hacer frente a estas.

³⁷ CALVO Ortega, Rafael, Curso de Derecho Financiero, I. Derecho Tributario, Parte General, 10ª edición, Thomson-Civitas, Madrid, 2006, p. 52; citado por MASBERNAT Muñoz, Patricio, "El principio de capacidad económica como principio jurídico material de la tributación: su elaboración doctrinal y jurisprudencial en España" Revista Ius et Praxis, Año 16, Nº 1, 2010, pp. 303 - 332.

105. Para la determinación del tamaño económico de la empresa, se ha examinado la información proporcionada por el Servicio de Impuestos Internos (SII), correspondiente a la clasificación por tamaño económico de entidades contribuyentes utilizada por dicho servicio, realizada en base a información auto declarada de cada entidad para el año tributario 2020 (año comercial 2019). Sin embargo, se observa que el SII no cuenta con la información de tamaño económico para Miryam Emperatriz Aedo Peña.

106. Por otra parte, de la revisión de los antecedentes disponibles en el procedimiento, se concluye que no se cuenta con información de los ingresos anuales del infractor que permita determinar su tamaño económico, dado que el titular no respondió el requerimiento de información. En ese contexto, fue necesario estimar el tamaño económico del infractor a partir de los antecedentes de referencia disponibles por esta Superintendencia. El tamaño económico de la empresa fue estimado en base a información de referencia sobre el tamaño económico promedio de las empresas del mismo rubro, el cual corresponde a **pequeña 1**.

107. En base a lo descrito anteriormente, al tratarse de una empresa categorizada como **pequeña 1**, **se concluye que procede la aplicación de un ajuste para la disminución del componente de afectación de la sanción que corresponda aplicar a la infracción, asociado a la circunstancia de capacidad económica.**

X. **PONDERACIÓN DE LAS CIRCUNSTANCIAS EXTRAORDINARIAS ASOCIADAS A LA PANDEMIA DE COVID-19**

108. En el presente apartado, se ponderará como circunstancia excepcional el impacto de la pandemia que se encuentra actualmente en curso. Como es de público conocimiento, el país se encuentra atravesando una crisis sanitaria causada por la pandemia de coronavirus (COVID-19). Al respecto, el Ministerio de Salud decretó alerta sanitaria por emergencia de salud pública de importancia internacional, mediante D.S. N° 4, de 5 de enero de 2020. Con fecha 11 de marzo de 2020, la Organización Mundial de la Salud calificó el brote de COVID-19 como una pandemia global. Luego, el 18 de marzo de 2020, el Ministerio del Interior declaró estado de excepción constitucional de catástrofe, mediante el D.S. N° 104, de 18 de marzo de 2020, modificado luego por el D.S. N° 106 de 19 de marzo del mismo año.

109. Es un hecho público y notorio que el manejo sanitario de la pandemia de COVID-19 ha generado restricciones a los derechos de las personas. Estas restricciones significan, en adición a las consecuencias inherentes a la crisis sanitaria, un impacto económico significativo, al afectarse la operación tradicional de las empresas, situación que está afectando transversalmente a los distintos actores de la economía nacional, aunque con distinta intensidad según el tamaño económico o giro de los mismos.

110. Así las cosas, resulta necesario que esta Superintendencia internalice los efectos económicos de la pandemia de COVID-19 al ejercer su potestad sancionatoria, en particular tomando en cuenta que conforme al artículo 40, letra i) de la LOSMA, para la determinación de las sanciones específicas que en cada caso corresponda aplicar, se considerará "todo otro criterio que, a juicio fundado de la Superintendencia, sea relevante para la determinación de la sanción". La circunstancia de la pandemia de COVID-19 y sus consecuencias

para el normal funcionamiento de las empresas, resulta del todo relevante para determinar la sanción que será aplicada a este caso.

111. Al respecto, para efectos de cuantificar el impacto de la crisis sanitaria en la actividad de los diferentes actores económicos, se tuvo a la vista la Segunda Encuesta a Empresas ante COVID-19, efectuada por la Cámara Nacional de Comercio, Servicios y Turismo de Chile en el mes de abril de 2020³⁸, conforme a la cual es posible observar la capacidad de funcionamiento promedio de las empresas, según su tamaño, respecto de su funcionamiento bajo condiciones normales. En base a una proyección de la capacidad de funcionamiento promedio por tamaño de empresa para el periodo abril-diciembre 2020, se establecieron factores de ponderación base para la determinación de las sanciones, los cuales, de acuerdo a la categoría de tamaño económico del infractor, resultan en una disminución de la sanción a aplicar. Conforme a lo anterior, se aplicará el factor correspondiente al infractor en el presente caso, lo que se verá reflejado en la parte resolutive de la presente Resolución.

116. En virtud de lo anteriormente expuesto, estese a lo que resolverá este Superintendente.

RESUELVO:

PRIMERO: Atendido lo expuesto en la presente resolución, respecto al hecho infraccional consistente en *“la obtención de una excedencia 16 dB(A), registrado con fecha 16 de noviembre de 2017, en horario nocturno, en condición externa, medido en un receptor sensible ubicado en Zona III, que generó el incumplimiento del D.S. N° 38/2011 del MMA, aplíquese a Miryam Emperatriz Aedo Peña, RUT N° 24.788.966-3, titular de “Restaurant Formentera”, la sanción consistente en una multa de una coma seis Unidad Tributaria Anual (1,6 UTA).*

SEGUNDO: Recursos que proceden contra esta resolución y beneficio del inciso final del artículo 56 de la LOSMA. De conformidad a lo establecido en el párrafo 4° de los Recursos de la LOSMA, en contra la presente resolución procede el recurso de reposición, en el plazo de cinco días hábiles contado desde el día siguiente a la notificación de la resolución, según lo dispone el artículo 55 de la misma Ley. La interposición de este recurso suspenderá el plazo para reclamar de ilegalidad, siempre que se trate de materia por las cuales procede dicho recurso.

Asimismo, ante la presente resolución procede el reclamo de ilegalidad ante el Tribunal Ambiental, dentro del plazo de quince días hábiles, contado desde la notificación de la resolución, según lo establecido en el artículo 56, en cuyo caso, no será exigible el pago mientras no esté vencido el plazo para interponer la reclamación, o ésta no haya sido resuelta.

Para el caso que el infractor no interponga reclamo de ilegalidad ante el Tribunal Ambiental en contra de las resoluciones de la Superintendencia que impongan sanciones pecuniarias y pague la respectiva multa, dentro del plazo de cinco días hábiles, contado desde la notificación de la resolución, **se le reducirá un 25% del valor de la multa.** Dicho

³⁸ Disponible en <https://www.cnc.cl/wp-content/uploads/2020/04/Resultados-Segunda-Encuesta-Empresas-ante-COVID19-Abril.pdf> [fecha última visita: 21 de mayo de 2020].

pago deberá ser acreditado en el plazo señalado, presentando copia de la consignación del valor de la multa reducida efectuado en la Tesorería General de la República.

TERCERO: Del pago de las sanciones. De acuerdo a lo establecido en el artículo 45 de la LOSMA, las resoluciones de la Superintendencia que apliquen multa tienen mérito ejecutivo.

El monto de la multa impuesta por la Superintendencia será a beneficio fiscal, y deberá ser pagado en la Tesorería General de la República, dentro del plazo de diez días, contado desde la fecha de notificación de la resolución sancionatoria, sin perjuicio de lo establecido en el artículo 56 ya citado. El pago de la multa deberá ser acreditado ante la Superintendencia, dentro de los diez días siguientes a la fecha en que ésta debió ser pagada. El retardo en el pago de toda multa que aplique la Superintendencia en conformidad a la ley devengará los reajustes e intereses establecidos en el artículo 53 del Código Tributario. Para mayores detalles, puede consultarse el siguiente enlace: <https://portal.sma.gob.cl/index.php/portal-regulados/pago-de-multas/>.

Si el infractor fuere una persona jurídica, las personas naturales que la representen legalmente o que actúen en su nombre, serán subsidiariamente responsables del pago de la multa.

CUARTO: De la prescripción de la sanción. Las sanciones administrativas aplicadas de conformidad a esta ley prescribirán a los tres años desde la fecha en que la respectiva resolución sancionatoria haya quedado a firme. Esta prescripción se interrumpirá por la notificación del respectivo procedimiento de ejecución o de la formulación de cargos por incumplimiento, según la naturaleza de la sanción aplicada.

QUINTO: Consignación de la sanción en el Registro Público de Sanciones de la Superintendencia del Medio Ambiente. En virtud de lo establecido en el artículo 58 de la LOSMA y en el Decreto Supremo N° 31 del Ministerio del Medio Ambiente, del 20 de agosto de 2012, publicado en el Diario Oficial el día lunes 11 de febrero de 2013, que establece el Reglamento del Sistema Nacional de Información de Fiscalización Ambiental, y de los Registros Públicos de Resoluciones de Calificación Ambiental y de Sanciones; se instruye que una vez que la presente resolución sancionatoria quede a firme, se proceda a formular la anotación respectiva en el Registro Público de Sanciones de la Superintendencia del Medio Ambiente, en los términos establecidos en los artículos 17 y siguientes del Reglamento.



ANÓTESE, NOTIFÍQUESE, CÚMPLASE Y ARCHÍVESE

CRISTÓBAL DE LA MAZA GUZMÁN
SUPERINTENDENTE DEL MEDIO AMBIENTE

PTB/TMC

Carta certificada:

- Miryam Emperatriz Aedo Peña, domiciliada en calle Nuestra Señora del Rosario N° 1057 dpto. 206, comuna de Vitacura, Región Metropolitana de Santiago.



Superintendencia del Medio Ambiente
Gobierno de Chile

- Ximena Larrea Adams, domiciliada en Calle Orrego Luco N° 125, comuna de Providencia, Región Metropolitana de Santiago.

C.C.:

- Gabinete, Superintendencia del Medio Ambiente.
- Fiscalía, Superintendencia del Medio Ambiente.
- División de Sanción y Cumplimiento, Superintendencia del Medio Ambiente.
- División de Fiscalización, Superintendencia del Medio Ambiente.
- Oficina de Partes, Superintendencia del Medio Ambiente.
- Equipo sancionatorios, Superintendencia de Medio Ambiente

Rol D-199-2019

Expediente cero papel: N° 30.151/2020