



**RESUELVE PROCEDIMIENTO ADMINISTRATIVO
SANCIONATORIO ROL D-166-2019, SEGUIDO EN
CONTRA DE RODRIGO JAVIER KONG CONTRERAS
PRODUCCIONES Y EVENTOS E.I.R.L., TITULAR DE
BAR RASPUTÍN-SOHO NIGHTLIFE ARICA.**

RESOLUCIÓN EXENTA N°1987

SANTIAGO, 08 de septiembre de 2021

VISTOS:

Lo dispuesto en el artículo 2° de la Ley N° 20.417, que establece la Ley Orgánica de la Superintendencia del Medio Ambiente (en adelante "LOSMA"); en la Ley N° 19.880, que establece las Bases de los Procedimientos Administrativos que rigen los Actos de los Órganos de la Administración del Estado; en la Ley N° 19.300 sobre Bases Generales del Medio Ambiente; en el Decreto Supremo N° 38 de 2011, del Ministerio de Medio Ambiente, que establece Norma de Emisión de Ruidos Molestos Generados por Fuentes que indica (en adelante "D.S. N° 38/2011 MMA"); en el Decreto Supremo N° 31, de 08 de octubre de 2019, del Ministerio del Medio Ambiente, que nombra a Cristóbal de la Maza Guzmán en el cargo de Superintendente del Medio Ambiente; en la Resolución Exenta N°1158, de 2021, de la Superintendencia del Medio Ambiente, que establece orden de subrogancia para el cargo de Jefe/a del Departamento Jurídico; en la Resolución Exenta N° 2516, de fecha 21 de diciembre de 2020, de la Superintendencia del Medio Ambiente que Fija la Organización Interna de la Superintendencia del Medio Ambiente; en la Resolución Exenta N° 491 de 31 de mayo de 2016, de la Superintendencia del Medio Ambiente, que dicta instrucción de carácter general sobre criterios para la homologación de zonas del D.S. N° 38/2011 MMA; en la Resolución Exenta N° 867 de 16 de septiembre de 2016, de la Superintendencia del Medio Ambiente, que aprueba protocolo técnico para la Fiscalización del D.S. N° 38/2011 MMA; la Resolución Exenta N° 693 de 21 de agosto de 2015, de la Superintendencia del Medio Ambiente, que Aprueba Contenido y Formatos de las Fichas para Informe Técnico del Procedimiento General de Determinación del Nivel de Presión Sonora Corregido; en la Resolución Exenta N° 85 de 22 de enero de 2018, de la Superintendencia del Medio Ambiente, que Aprueba Bases Metodológicas para la Determinación de Sanciones Ambientales – Actualización (en adelante "Bases Metodológicas"); en la Resolución Exenta N° 1.270, de 3 de septiembre de 2019, de la Superintendencia del Medio Ambiente; en el procedimiento administrativo sancionatorio Rol D-166-2019; y en la Resolución N° 7, de 26 de marzo de 2019, de la Contraloría General de la República, que Fija Normas sobre Exención del Trámite de Toma de Razón.

CONSIDERANDO:

I. IDENTIFICACIÓN DEL SUJETO INFRACTOR Y DE LA UNIDAD FISCALIZABLE

1. El presente procedimiento administrativo sancionatorio, Rol D-166-2019, fue iniciado en contra de Rodrigo Javier Kong Contreras producciones y Eventos E.I.R.L. (en adelante, "el titular" o "la empresa"), RUT N° 76.783.255-9, titular de Bar Rasputín-Soho Nightlife E.I.R.L. (en adelante, "el establecimiento" o "la unidad fiscalizable"), ubicado en calle Buenos Aires N° 209, comuna de Arica, Región de Arica y Parinacota.

2. Dicho establecimiento tiene como objeto la comercialización de bebidas alcohólicas, Bar y Restaurant, y por tanto, corresponde a una “Fuente Emisora de Ruidos”, al tratarse de una actividad de ocio, de acuerdo a lo establecido en el artículo 6°, números 3 y 13 del D.S. N° 38/2011 del MMA.

II. ANTECEDENTES GENERALES DE LA INSTRUCCIÓN.

I) Denuncia y fiscalización de la norma de emisión contenida en el D.S. N° 38/2011 MMA

3. Que, esta Superintendencia del Medio Ambiente (en adelante “SMA”) recibió las denuncias individualizadas en la Tabla N°1, donde se indicó que se estaría sufriendo ruidos molestos producto de las actividades desarrolladas por “Bar Rasputín-Soho Nightlife Arica”.

Tabla N° 1. Denuncias presentadas por las actividades desarrolladas por “Bar Rasputín-Soho Nightlife Arica”.

Número	ID denuncia	Fecha de presentación	Nombre denunciante	Dirección
1	14-XV-2018	8 de marzo de 2018	Arturo Steel Miranda, en representación de Inmobiliaria Río Chapo Ltda.	Calle Baquedano N° 731, oficina N° 501, comuna de Arica, Región de Arica y Parinacota. ¹
2	16-XV-2019	29 de marzo de 2019	Hugo Reyes Silva, en representación de Gestión Segura Consultores Cía. S.p.A.	Calle Galvarino Riveros N° 1366, comuna de Arica, Región de Arica y Parinacota.

Fuente: Elaboración propia.

4. Cabe tener presente, que el procedimiento sancionatorio tiene por incorporados al expediente las denuncias, los Informes de Fiscalización Ambiental, las Fichas de Información de Medición de Ruidos, y todos aquellos actos administrativos emitidos por la autoridad administrativa durante el proceso de fiscalización, conforme a lo resuelto en la formulación de cargos.

5. Que, con fecha 13 de abril de 2018, la División de Fiscalización derivó a la entonces División de Sanción y Cumplimiento -actualmente Departamento de Sanción y Cumplimiento (DSC)-, ambos de esta SMA, el **Informe Técnico de Fiscalización Ambiental 2018-1263-XV-NE**, el cual contiene el Acta de Inspección Ambiental de fecha 8 de abril de 2018 y sus respectivos anexos. Así, según consta en el Informe, el día 8 de abril de 2018, un fiscalizador de esta SMA se constituyó en el domicilio de un receptor sensible cercano a la Unidad Fiscalizable, ubicado en Av. Raúl Pey N° 2590, comuna de Arica, Región de Arica y Parinacota, a fin de efectuar la respectiva actividad de fiscalización ambiental, que consta en el señalado expediente de fiscalización.

6. Que, según indica la Ficha de Evaluación de Niveles de Ruido, se consignó un incumplimiento a la norma de referencia contenida en el D.S. N° 38/2011 MMA. En efecto, la medición realizada desde los receptores N° 1a; 1b, 1c y 1d, con fecha 8

¹ Corresponde al domicilio indicado por el denunciante para efectuar notificaciones.

de abril de 2018, en las condiciones que indica, durante horario nocturno (21:00 a 07:00 horas), registra excedencias de **14 dB(A)**, **15 dB(A)**, **18 dB(A)** y **27 dB(A)**, respectivamente. El resultado de dicha medición de ruido se resume en la siguiente tabla:

Tabla N° 2. Evaluación de medición de ruido en Receptor N° 1.

Fecha de la medición	Receptor	Horario de medición	Condición	NPC dB(A)	Ruido de Fondo dB(A)	Zona DS N°38/11	Límite [dB(A)]	Excedencia [dB(A)]	Estado
8 de abril de 2018	Receptor N° 1a	nocturno	Externa	64	No afecta	III	50	14	Supera
8 de abril de 2018	Receptor N° 1b	nocturno	Externa	65	No afecta	III	50	15	Supera
8 de abril de 2018	Receptor N° 1c	nocturno	Externa	68	No afecta	III	50	18	Supera
8 de abril de 2018	Receptor N° 1d	nocturno	Interna con ventana cerrada	77	No afecta	III	50	27	Supera

Fuente: Informe Técnico de Fiscalización Ambiental 2018-1263-XV-NE.

7. Que, con fecha 6 de mayo de 2019, la División de Fiscalización derivó a DSC el **Informe Técnico de Fiscalización Ambiental 2019-680-XV-NE**, el cual contiene el Acta de Inspección Ambiental de fecha 27 de abril de 2019 y sus respectivos anexos. Así, según consta en el Informe, el día 27 de abril de 2019, un fiscalizador de esta Superintendencia se constituyó en el domicilio de un receptor sensible aledaño a la Unidad Fiscalizable, ubicado en Av. Raúl Pey N° 2590, comuna de Arica, Región de Arica y Parinacota, a fin de efectuar la respectiva actividad de fiscalización ambiental, que consta en el señalado expediente de fiscalización.

8. Que, según indica la Ficha de Evaluación de Niveles de Ruido, se consignó un incumplimiento a la norma de referencia contenida en el D.S. N° 38/2011 MMA. En efecto, la medición realizada desde los receptores N° 1a; 1b y 1c, con fecha 27 de abril de 2019, en las condiciones que indica, durante horario nocturno (21:00 a 07:00 horas), registra excedencias de **15 dB(A)**, **17 dB(A)** y **18 dB(A)**, respectivamente. El resultado de dicha medición de ruido se resume en la siguiente tabla:

Tabla N° 3. Evaluación de medición de ruido en Receptor N° 1.

Fecha de la medición	Receptor	Horario de medición	Condición	NPC dB(A)	Ruido de Fondo dB(A)	Zona DS N°38/11	Límite [dB(A)]	Excedencia [dB(A)]	Estado
27 de abril de 2019	Receptor N° 1a	nocturno	Externa	65	No afecta	III	50	15	Supera
27 de abril de 2019	Receptor N° 1b	nocturno	Externa	67	No afecta	III	50	17	Supera
27 de abril de 2019	Receptor N° 1c	nocturno	Externa	68	No afecta	III	50	18	Supera

Fuente: Informe Técnico de Fiscalización Ambiental 2019-680-XV-NE.

9. En razón de lo anterior, con fecha 24 de octubre de 2019, se procedió a nombrar como Fiscal Instructor Titular a Jaime Jeldres García y como Fiscal Instructor Suplente, a Eduardo Paredes Monroy, a fin de investigar los hechos constatados en

los Informes de Fiscalización individualizados; y asimismo, formular cargos o adoptar todas las medidas que considere necesarias para resguardar el medio ambiente, si a su juicio, existiere mérito suficiente para ello.

10. Con fecha 28 de octubre de 2019, mediante Resolución Exenta N° 1/Rol D-166-2019, esta Superintendencia formuló cargos que indica, en contra de Rodrigo Javier Kong Contreras Producciones y Eventos E.I.R.L., siendo notificada mediante notificación personal con fecha 30 de noviembre de 2019, según consta en el acta de notificación respectiva, habiéndose entregado en el mismo acto, copia de la Guía para la presentación de un Programa de Cumplimiento por infracciones a la Norma de Emisión de Ruidos.

11. Que, debido a la Pandemia de Covid-19 que afecta al país, esta Superintendencia resolvió mediante la Resolución N° 518 de fecha 23 de marzo de 2020, suspender todos procedimientos sancionatorios desde el 23 de marzo al 31 de marzo de 2020. Posteriormente, mediante la Resolución N° 575 de fecha 7 de abril de 2020, nuevamente se suspenden los plazos de tramitación hasta el día 30 de abril de 2020.

II) Antecedentes de la Reformulación de Cargos atendido al procedimiento D-017-2018

12. Que, mediante la Res. Ex. N° 852 esta Superintendencia resolvió, con fecha 25 de mayo de 2020, el procedimiento de invalidación de la Resolución Exenta N° 1161, de fecha 7 de septiembre de 2018, que a su vez había resuelto el procedimiento administrativo sancionatorio rol D-017-2017, seguido en contra de Camila Alessandra Carbone Vielma Producciones E.I.R.L., sancionando con una multa de nueve unidades tributarias anuales (9 UTA), por el hecho infraccional consistente en la obtención con fecha 14 de enero de 2017, de un nivel de presión sonora corregido (NPC) nocturno de 58 dB(A), medido en un receptor ubicado en zona III en horario nocturno, desde la fuente emisora de ruidos correspondiente al establecimiento "Discotheque Soho" (actual "Bar Rasputín-Soho"), ubicado en calle Buenos Aires N° 209, bloque N° 221, comuna de Arica, región de Arica y Parinacota, lo cual significó una infracción al D.S. N° 38/2011 MMA.

13. En el marco de dicho procedimiento administrativo rol D-017-2017, con fecha 25 de septiembre de 2018, Rodrigo Javier Kong Contreras Restaurant Producciones E.I.R.L., indicó como domicilio calle Buenos Aires N° 209, bloque N° 221, comuna de Arica, región de Arica y Parinacota, y presentó un escrito ante esta Superintendencia, señalando que corresponde a un escrito de reposición.

14. Con fecha 21 de febrero de 2019, mediante la Resolución Exenta N° 267, esta SMA, previo a resolver la presentación precedente, requirió a Rodrigo Kong Producciones IERL., aclarar ciertos antecedentes, solicitando la siguiente información: *i. Fecha de vigencia y suscripción del contrato de arrendamiento con Inversiones Inmobiliarias MOPAR Ltda.; ii. Fecha de constitución de la empresa Rodrigo Javier Kong Contreras Producciones E.I.R.L., acompañando la documentación pertinente que la acredite.*

15. Con fecha 14 de mayo de 2019, Valeska Rodríguez Astudillo, quien señaló ser la encargada de administración de Rodrigo Kong Contreras Producciones E.I.R.L. presentó ante esta SMA un escrito en respuesta a la Res. Ex. N° 267/2019.

16. El referido procedimiento de invalidación obedece a que esta SMA pudo constatar que Camila Carbone Vielma E.I.R.L. no se encontraba realizando, ejecutando o controlando la actividad de esparcimiento de la fuente emisora "Discoteque Soho", por lo que no se consideró como infractora del D. S. N°38/2011 y, en consecuencia, fue desestimada como sujeto del procedimiento sancionatorio rol D-017-2017, por infracción a la referida norma, siendo absuelta del cargo formulado en su contra.

17. Que, como consecuencia de lo anteriormente expuesto, esta Superintendencia resolvió mediante la Res. Ex. N° 2/ Rol D-166-2019 de fecha 2 de febrero de 2021 reformular cargos en contra de Rodrigo Javier Kong Contreras Producciones y Eventos E.I.R.L. e incorporar el domicilio que el titular informó en el procedimiento de invalidación indicado. Dicha resolución fue notificada por carta certificada, siendo recepcionada en el domicilio del titular con fecha 08 de febrero de 2021, conforme al número de seguimiento 118085179750, entregándose en dicho acto copia de la Guía de Ruidos.

18. Cabe hacer presente que la Resolución Exenta N° 2/Rol D-166-2019, en su VIII resolutorio, requirió de información a Rodrigo Javier Kong Contreras Producciones y Eventos E.I.R.L., en los siguientes términos:

a. *"Entregar la información solicitada por esta Superintendencia mediante Res. Ex. N° 267/2019 de fecha 21 de febrero de 2019, en el sentido de aclarar: (i) fecha de vigencia y de suscripción del contrato de arrendamiento con Inversiones Inmobiliarias MAPAR Ltda.; y (ii) fecha de constitución de la empresa Rodrigo Javier Kong Contreras Producciones E.I.R.L., acompañando documentación pertinente que lo acredite.*

b. *Identidad y personería con que actúa del representante legal del titular, acompañando copia de escritura pública o instrumento privado autorizado ante notario, que lo acredite.*

c. *Los Estados Financieros de la empresa o el Balance Tributario del último año. De no contar con cualquiera de ellos, se requiere ingresar cualquier documentación que acredite los ingresos percibidos durante el último año calendario.*

d. *Plano simple que ilustre la ubicación del instrumento o maquinaria generadora de ruido, orientación y referencia con los puntos de medición de ruidos, además de indicar las dimensiones del lugar.*

e. *Música envasada: Indicar el número de parlantes que utiliza el recinto, adjuntando fotografías fechadas y georreferenciadas de los parlantes y su potencia, indicando si el establecimiento cuenta con terraza y/o sector abierto que se encuentre habilitado con parlantes o equipos de música".*

19. En relación a lo anterior, esta SMA, en conformidad a lo dispuesto en el inciso primero de los artículos 42 y 49 de la LOSMA, mediante Resolución Exenta N° 2/Rol D-166-2019 ya referida, en su IV resolutorio señaló al infractor un plazo de 10 días hábiles para presentar un Programa de Cumplimiento (en adelante, "PdC"), y de 15 días hábiles para formular sus Descargos, ambos plazos contados desde la notificación de dicho acto administrativo.

20. Asimismo, esta Superintendencia, en conformidad a lo dispuesto en el inciso primero del artículo 26 de la Ley N° 19.880, en el IX resolutorio de la Resolución Exenta N° 2/Rol D-166-2019, amplió de oficio el plazo para la

presentación de un PdC y para efectuar Descargos, concediendo un plazo adicional de 5 días hábiles en el primer caso, y de 7 días hábiles en el segundo caso.

21. En este sentido, considerando la ampliación de oficio otorgada por esta Superintendencia para la presentación de un PdC y Descargos, el plazo para presentar un PdC venció el día 4 de marzo de 2021, en tanto que el plazo para presentar Descargos venció el día 15 de marzo de 2021 **no habiendo realizado presentación alguna el titular ante esta SMA, ni respondiendo parte alguna del requerimiento de información realizado en la resolución de reformulación de cargos.**

III. DICTAMEN

22. Con fecha 26 de agosto de 2021, mediante MEMORANDUM D.S.C. –Dictamen N° 76/2021, el Instructor remitió a este Superintendente el dictamen del presente procedimiento sancionatorio, conforme a lo establecido en el artículo 53 de la LOSMA.

IV. CARGO FORMULADO

23. En la reformulación de cargos, se individualizó el siguiente hecho que se estima constitutivo de infracción a la norma que se indica:

Tabla N°4. Formulación de cargos.

N°	Hecho que se estima constitutivo de infracción	Norma que se considera infringida	Clasificación		
1	La obtención, con fecha 08 de abril de 2018, de Niveles de Presión Sonora Corregidos (NPC) de 64dB(A), 65 dB(A), 68dB(A) y 77dB(A), respectivamente, en condición externa las tres primeras, y en condición interna con ventana cerrada la cuarta; y la obtención, con fecha 27 de abril de 2019, de Niveles de Presión Sonora Corregidos (NPC) de 65dB(A), 67 dB(A) y 68dB(A), respectivamente, en condición externa; todas realizadas en horario nocturno, en un	<p>D.S. 38/2011, Título IV, artículo 7: <i>“Los niveles de presión sonora corregidos que se obtengan de la emisión de una fuente emisora de ruido, medidos en el lugar donde se encuentre el receptor, no podrán exceder los valores de la Tabla N°1”:</i></p> <p><i>Extracto Tabla N° 1. Art. 7° D.S. N° 38/2011</i></p> <table border="1" style="margin-left: auto; margin-right: auto;"> <tr> <td style="text-align: center;">De 21 a 7 horas [dB(A)]</td> </tr> <tr> <td style="text-align: center;">50</td> </tr> </table>	De 21 a 7 horas [dB(A)]	50	<p>Grave, conforme al numeral 2 del artículo 36 LOSMA.</p>
De 21 a 7 horas [dB(A)]					
50					

N°	Hecho que se estima constitutivo de infracción	Norma que se considera infringida	Clasificación
	receptor sensible ubicado en Zona III.		

V. NO PRESENTACIÓN DE PDC NI DESCARGOS POR PARTE DEL TITULAR

24. Habiendo sido notificada la reformulación de cargos al titular (Res. Ex. N°2/Rol D-166-2019) con fecha 08 de febrero de 2021, conforme se indica en el capítulo II de esta resolución, el titular, pudiendo hacerlo, no presentó PdC ni descargos, dentro de los plazos otorgados para tales efectos.

VI. MEDIOS DE PRUEBA Y VALOR PROBATORIO

25. El artículo 53 de la LOSMA, establece como requisito mínimo del Dictamen, señalar la forma mediante la cual se han llegado a comprobar los hechos que fundan la formulación de cargos.

26. En el presente caso, no se han efectuado otros requerimientos de diligencias de prueba por parte de los interesados o del presunto infractor.

27. En relación a la prueba rendida en el presente procedimiento sancionatorio, es menester señalar, de manera general, que el inciso primero del artículo 51 de la LOSMA dispone que los hechos investigados y las responsabilidades de los infractores podrán acreditarse mediante cualquier medio de prueba admisible en derecho, los que se apreciarán conforme a las reglas de la sana crítica², es decir, conforme a las reglas de la lógica, máximas de la experiencia y los conocimientos científicamente afianzados.

28. Por otro lado, el artículo 51 de la LOSMA, señala que *“Los hechos constatados por funcionarios a los que se reconocen la calidad de ministro de fe, y que se formalicen en el expediente respectivo, tendrán el valor probatorio señalado en el artículo 8°, sin perjuicio de los demás medios de prueba que se aporten o generen en el procedimiento”*. Por su parte, el artículo 8° de la LOSMA señala *“el personal de la Superintendencia habilitado como fiscalizador tendrá el carácter de ministro de fe, respecto de los hechos constitutivos de infracciones normativas que consignen en el cumplimiento de sus funciones y que consten en el acta de fiscalización. Los hechos establecidos por dicho ministro de fe constituirán presunción legal”*.

² De este modo, la sana crítica es un régimen intermedio de valoración de la prueba, estando en un extremo la prueba legal o tasada y, en el otro, la libre o íntima convicción. Asimismo, es preciso señalar que la apreciación o valoración de la prueba es el proceso intelectual por medio del cual, el juez o funcionario público, da valor, asigna mérito, a la fuerza persuasiva que se desprende del trabajo de acreditación y verificación acaecido por y ante él. Al respecto, véase Tavolari Raúl, *El Proceso en Acción*, Editorial Libromar Ltda., Santiago, 2000, pág. 282.

29. Asimismo, cabe mencionar lo señalado por la Jurisprudencia Administrativa, en relación al valor de los actos constatados por ministros de fe. Al respecto, la Contraloría General de la República en su dictamen N° 37.549, de 25 de junio de 2012, precisó que *“(…) siendo dicha certificación suficiente para dar por acreditada legalmente la respectiva notificación, en consideración a que tal testimonio, por emanar de un ministro de fe, está dotado de una presunción de veracidad”*.

30. A su vez, la doctrina nacional ha reconocido el valor probatorio a las actas de inspección. En este sentido, Jaime Jara y Cristián Maturana han manifestado que *“La característica relevante, pero problemática, que concierne a las actas de inspección radica en la presunción de certeza o veracidad que el Derecho reconocería. En virtud de esta presunción se ha estimado tradicionalmente que los hechos reflejados en el acta son ciertos, salvo prueba en contrario. Es decir, deben tenerse por verdaderos, a menos que quedare debidamente constatada su falta de sinceridad.”*³

31. Por lo tanto, y cumpliendo con el mandato legal, se utilizaron las reglas de la sana crítica para valorar la prueba rendida, valorización que se llevará a cabo en los capítulos siguientes, referidos a la configuración y calificación de las infracción, como de la ponderación de las sanciones.

32. En razón de lo anterior, corresponde señalar que los hechos sobre los cuales versa la formulación de cargos, han sido constatados por funcionarios de esta Superintendencia, tal como consta en las Actas de Inspección Ambiental de fechas 8 de abril de 2018 y de 27 de abril de 2019, así como en la Ficha de Información de Medición de Ruido y en los Certificados de Calibración. Todos ellos incluidos en el Informe de Fiscalización remitido a esta División. Los detalles de dicho procedimiento de medición se describen en los numerales 5 y siguientes de esta resolución.

33. En el presente caso, tal como consta en los Capítulo V de esta resolución, el titular no realizó presentaciones que contuvieran alegación alguna referida a la certeza de los hechos verificados en las inspecciones ambientales realizadas con fechas 08 de abril de 2018 y 27 de abril de 2019, ni presentó prueba en contrario respecto a los hechos constatados en las mismas.

34. En consecuencia, las mediciones efectuadas por esta Superintendencia, los días 8 de abril de 2018, que arrojó los niveles de presión sonora corregidos de 64 dB(A), 65 dB(A), 68 dB(A), y 77 dB(A), en horario nocturno, en condición externa, las primeras tres mediciones y en condición interna con ventana cerrada la cuarta, medidos desde los receptores N° 1a, N° 1b, N° 1c y N°1d respectivamente, ubicados en Av. Raúl Pey N° 2590, comuna de Arica, Región de Arica y Parinacota, y las mediciones realizadas el día 27 de abril de 2019, que arrojó niveles de presión sonora corregidos de 65 dB(A), 67 dB(A) y 68 dB(A), en horario nocturno, en condición externa, medidos desde los receptores N° 1a, N° 1b y N° 1c, ubicados en la dirección precedentemente indicada de Av. Raúl Pey N° 2590, comuna de Arica, Región de Arica y Parinacota, homologables a Zona III de la Norma de Emisión de Ruidos, goza de una presunción de veracidad por haber sido efectuada por un ministro de fe, que no ha sido desvirtuada ni controvertida en el presente procedimiento.

³ JARA Schnettler, Jaime y MATURANA Miquel, Cristián. “Actas de fiscalización y debido procedimiento administrativo”. Revista de Derecho Administrativo N° 3, Santiago, 2009. P. 11.

VII. SOBRE LA CONFIGURACIÓN DE LA INFRACCIÓN

35. Considerando lo expuesto anteriormente, y teniendo en cuenta los principios de la lógica, las máximas de la experiencia y los conocimientos científicamente afianzados, corresponde señalar que se tiene por probado el hecho que funda la reformulación de cargos contenida en la Resolución Exenta N° 2/D-166-2019, esto es, La obtención, con fecha 08 de abril de 2018, de Niveles de Presión Sonora Corregidos (NPC) de 64dB(A), 65 dB(A), 68dB(A) y 77dB(A), respectivamente, en condición externa las tres primeras, y en condición interna con ventana cerrada la cuarta; y la obtención, con fecha 27 de abril de 2019, de Niveles de Presión Sonora Corregidos (NPC) de 65dB(A), 67 dB(A) y 68dB(A), respectivamente, en condición externa; todas realizadas en horario nocturno, en un receptor sensible ubicado en Zona III.

36. Para ello fueron considerados los Informes de Medición señalados precedentemente, cuyos resultados fueron examinados y validados por esta Superintendencia, de acuerdo a la metodología dispuesta en el D.S. N° 38/2011 del MMA.

37. Finalmente, el referido hecho se identifica con el tipo establecido en la letra h) del artículo 35 de la LOSMA, esto es, el incumplimiento de una norma de emisión, en este caso el D.S. N° 38/2011 del MMA, por lo que se tiene a su vez por configurada la infracción.

VIII. SOBRE LA CLASIFICACIÓN DE LA INFRACCIÓN

38. Conforme a lo señalado en el Capítulo anterior, el hecho constitutivo de la infracción que fundó la reformulación de cargos en la Resolución Exenta N° 2/D-166-2019, fue identificado en el tipo establecido en la letra h) del artículo 35 de la LOSMA, esto es, el incumplimiento de una norma de emisión, en este caso el D.S. N° 38/2011 del MMA.

39. En este sentido, en relación al cargo formulado, se propuso en la formulación de cargos clasificar dicha infracción como grave⁴, considerando que, de manera preliminar, se estimó que la infracción generó un riesgo significativo para la salud de la población, en los términos dispuestos en el literal b) del numeral 2° del artículo 36 de la LOSMA.

40. Al respecto, es de opinión de este Superintendente modificar dicha clasificación a leve, debido a que, si bien preliminarmente se identificó un riesgo significativo a la salud de la población en los términos dispuestos en el literal b) del numeral 2° del artículo 36 de la LOSMA, durante la substanciación de este procedimiento sancionatorio y la ponderación de los antecedentes con los que se cuenta, se llegó a la convicción

⁴ El artículo 36 N° 2, de la LOSMA, dispone que son infracciones graves, los hechos, actos u omisiones que contravengan las disposiciones pertinentes y que, alternativamente: a) Hayan causado daño ambiental, susceptible de reparación; b) Hayan generado un riesgo significativo para la salud de la población; c) Afecten negativamente el cumplimiento de las metas, medidas y objetivos de un Plan de Prevención y, o de Descontaminación; d) Involucren la ejecución de proyectos o actividades del artículo 10 de la ley N° 19.300 al margen del Sistema de Evaluación de Impacto Ambiental, si no están comprendidos en los supuestos de la letra f) del número anterior; e) Incumplan gravemente las medidas para eliminar o minimizar los efectos adversos de un proyecto o actividad, de acuerdo a lo previsto en la respectiva Resolución de Calificación Ambiental; f) Conllevan el no acatamiento de las instrucciones, requerimientos y medidas urgentes dispuestas por la Superintendencia; g) Constituyan una negativa a entregar información relevante en los casos que la ley autoriza a la Superintendencia para exigirla; h) Constituyan persistente reiteración de una misma infracción calificada como leve de acuerdo con este artículo; i) Se ejecuten al interior de áreas silvestres protegidas del Estado, sin autorización.

que el riesgo no era de tal entidad, debido a la frecuencia de exposición no fue significativa, conforme a lo que se señalará en el acápite de valor de seriedad.

IX. PONDERACIÓN DE LAS CIRCUNSTANCIAS DEL ARTÍCULO 40 DE LA LOSMA APLICABLES QUE CONCURREN A LA INFRACCIÓN

a) Rango de sanciones aplicables según gravedad asignada a la infracción

41. El artículo 38 de la LOSMA establece el catálogo o tipos de sanciones que puede aplicar la SMA, estos son, amonestaciones por escrito, multas de una a diez mil unidades tributarias anuales (UTA), clausura temporal o definitiva y revocación de la RCA.

42. Por su parte, el artículo 39, establece que la sanción se determinará según su gravedad, en rangos, indicando el literal c) que “Las infracciones leves podrán ser objeto de amonestación por escrito o multa de una hasta mil unidades tributarias anuales”.

43. La determinación específica de la sanción que debe ser aplicada dentro de dicho catálogo, está sujeta a la configuración de las circunstancias indicadas en el artículo 40 de la LOSMA.

44. En ese sentido, la Superintendencia del Medio Ambiente ha desarrollado un conjunto de criterios que deben ser considerados al momento de ponderar la configuración de estas circunstancias a un caso específico, los cuales han sido expuestos en el documento “Bases Metodológicas para la Determinación de Sanciones Ambientales – Actualización 2017” de la Superintendencia del Medio Ambiente (en adelante, “Bases Metodológicas”), aprobada mediante Resolución Exenta N° 85, de 22 enero 2018, de la SMA y vigente en relación a la instrucción del presente procedimiento. A continuación, se hará un análisis respecto a la concurrencia de las circunstancias contempladas en el artículo 40 de la LOSMA en el presente caso. En dicho análisis deben entenderse incorporados los lineamientos contenidos en las Bases Metodológicas.

b) Aplicación de las circunstancias del artículo 40 de la LOSMA, al caso particular

45. El artículo 40 de la LOSMA, dispone que para la determinación de las sanciones específicas que en cada caso corresponda aplicar, se considerarán las siguientes circunstancias:

- a) *La importancia del daño causado o del peligro ocasionado⁵.*

⁵ En cuanto al daño causado, la circunstancia procede en todos los casos en que se estime exista un daño o consecuencia negativa derivada de la infracción, sin limitación a los casos en que se realice la calificación jurídica de daño ambiental. Por su parte, cuando se habla de peligro, se está hablando de un riesgo objetivamente creado por un hecho, acto u omisión imputable al infractor, susceptible de convertirse en un resultado dañoso.

- b) *El número de personas cuya salud pudo afectarse por la infracción⁶.*
- c) *El beneficio económico obtenido con motivo de la infracción⁷.*
- d) *La intencionalidad en la comisión de la infracción y el grado de participación en el hecho, acción u omisión constitutiva de la misma⁸.*
- e) *La conducta anterior del infractor⁹.*
- f) *La capacidad económica del infractor¹⁰.*
- g) *El cumplimiento del programa señalado en la letra r) del artículo 3^o¹¹.*
- h) *El detrimento o vulneración de un área silvestre protegida del Estado¹².*
- i) *Todo otro criterio que, a juicio fundado de la Superintendencia, sea relevante para la determinación de la sanción¹³.*

46. En este sentido, corresponde desde ya indicar que las siguientes circunstancias del artículo 40 de la LOSMA, **no son aplicables** en el presente procedimiento:

- a. **Letra d), intencionalidad**, puesto que no constan antecedentes que permitan afirmar la existencia de una intención positiva o dolosa de infringir la norma contenida en el D.S. N° 38/2011 por parte de la empresa.
- b. **Letra d), grado de participación**, puesto que la atribución de responsabilidad de la infracción es a título de autor.
- c. **Letra e), conducta anterior negativa**, puesto que el titular en relación a la Unidad Fiscalizable objeto de este procedimiento administrativo sancionador no presenta infracciones a exigencias ambientales cometidas con anterioridad al hecho infraccional

⁶ Esta circunstancia incluye desde la afectación grave hasta el riesgo de menor importancia para la salud de la población. De esta manera, se aplica tanto para afectaciones inminentes, afectaciones actuales a la salud, enfermedades crónicas, y también la generación de condiciones de riesgo, sean o no de importancia.

⁷ Esta circunstancia se construye a partir de la consideración en la sanción de todas aquellas ganancias o beneficios económicos que el infractor ha podido obtener por motivo de su incumplimiento. Las ganancias obtenidas como producto del incumplimiento pueden provenir, ya sea por un aumento en los ingresos, o por una disminución en los costos, o una combinación de ambos.

⁸ En lo referente a la intencionalidad en la comisión de la infracción, es necesario manifestar que ésta implica el haber actuado con la intención positiva de infringir, lo que conlleva necesariamente la existencia de un elemento antijurídico en la conducta del presunto infractor que va más allá de la mera negligencia o culpa infraccional. También se considera que existe intencionalidad, cuando se estima que el presunto infractor presenta características que permiten imputarle conocimiento preciso de sus obligaciones, de la conducta que realiza en contravención a ellas, así como de la antijuricidad asociada a dicha contravención. Por último, sobre el grado de participación en el hecho, acción u omisión, se refiere a verificar si el sujeto infractor en el procedimiento sancionatorio, corresponde al único posible infractor y responsable del proyecto, o es un coautor de las infracciones imputadas.

⁹ La conducta anterior del infractor puede ser definida como el comportamiento, desempeño o disposición al cumplimiento que el posible infractor ha observado a lo largo de la historia, específicamente, de la unidad de proyecto, actividad, establecimiento, instalación o faena que ha sido objeto del procedimiento administrativo sancionatorio.

¹⁰ La capacidad económica atiende a las particulares facultades o solvencia del infractor al momento de incurrir en el pago de la sanción.

¹¹ Esta circunstancia se determina en función de un análisis respecto del grado de ejecución de un programa de cumplimiento que haya sido aprobado en el mismo procedimiento sancionatorio

¹² Esta circunstancia se determina en función de un análisis respecto de la afectación que un determinado proyecto ha causado en un área protegida.

¹³ En virtud de la presente disposición, en cada caso particular, la SMA podrá incluir otros criterios innominados que, fundadamente, se estimen relevantes para la determinación de la infracción.

objeto del presente procedimiento, que hayan sido sancionadas por la SMA, un organismo sectorial o un órgano jurisdiccional.

- d. **Letra h), detrimento o vulneración de un área silvestre protegida del Estado (ASPE)** puesto que el establecimiento no se encuentra en un ASPE, ni es susceptible de vulnerar alguna de ellas.
- e. **Letra g), cumplimiento del programa de cumplimiento**, pues el infractor no presentó PdC en el procedimiento, conforme a lo señalado en el Capítulo V de la presente resolución.

47. Respecto de las circunstancias que a juicio fundado de la Superintendencia son relevantes para la determinación de la sanción y que normalmente son ponderadas en virtud de la letra i) del artículo 40, **en este caso no aplican** las siguientes:

- a. **Letra i), respecto de cooperación eficaz**, puesto que el infractor no ha realizado acciones que hayan contribuido al esclarecimiento de los hechos imputados y sus efectos, ni a la ponderación de las circunstancias del artículo 40.
- b. **Letra i), respecto de medidas correctivas**, puesto que no se tienen antecedentes que permitan acreditar la implementación de acciones idóneas, efectivas y adoptadas de manera voluntaria por el infractor para la corrección de los hechos constitutivos de infracción y la eliminación o reducción de sus efectos, en este caso, la adopción de medidas de mitigación de ruidos.

48. Respecto a las circunstancias del artículo 40 de la LOSMA que corresponde aplicar en el presente caso, a continuación se expone la ponderación de dichas circunstancias:

A. El beneficio económico obtenido con motivo de la infracción (letra c) del artículo 40 LOSMA)

49. Esta circunstancia se construye a partir de la consideración en la sanción de todo beneficio económico que el infractor haya podido obtener por motivo de su incumplimiento, el cual puede provenir de una disminución en los costos o de un aumento en los ingresos, en un determinado momento o período de tiempo, que no hubiese tenido lugar en ausencia de la infracción. En términos generales, el beneficio económico obtenido por motivo de la infracción equivale al valor económico que significa para el infractor la diferencia entre cumplir con la normativa y no cumplir con ella.

50. Es así como para su determinación es necesario configurar dos escenarios económicos contrapuestos: un escenario de cumplimiento normativo, es decir, el escenario hipotético en que efectivamente se dio cumplimiento satisfactorio a la normativa ambiental y el escenario de incumplimiento, es decir, el escenario real en el cual se comete la infracción. A partir de la contraposición de estos escenarios, se distinguen dos tipos de beneficio económico de acuerdo a su origen: el beneficio asociado a costos retrasados o evitados y el beneficio asociado a ganancias ilícitas anticipadas o adicionales.

51. Se describen a continuación los elementos que configuran ambos escenarios en este caso –los costos involucrados y las respectivas fechas en que fueron o debieron ser incurridos–, para luego entregar el resultado de la aplicación de la metodología de estimación de beneficio económico utilizada por esta Superintendencia, la cual se encuentra descrita en las Bases Metodológicas.

52. Cabe destacar que la configuración y el análisis de los escenarios que se describen a continuación, fueron efectuados considerando la situación existente durante la actividad de medición de ruido efectuada con fecha 8 de abril de 2018 ya señalada, en donde se registró su primera excedencia de **14 dB(A)** por sobre la norma en horario nocturno en los receptores ubicados en Av. Raúl Pey N°2590, siendo el ruido emitido por Bar Rasputín-Soho Nightlife Arica.

(a) Escenario de Cumplimiento.

53. Este se determina a partir de los costos asociados a las acciones o medidas de mitigación de ruidos que, de haber sido implementadas de forma oportuna, hubiesen posibilitado el cumplimiento de los límites de presión sonora establecidos en el D.S. N° 38/2011 del MMA, y por lo tanto, evitado el incumplimiento. Las medidas identificadas como las más idóneas para haber evitado la excedencia de la norma por parte del establecimiento objeto del presente procedimiento y sus respectivos costos son los siguientes:

Tabla N° 5. Costos de medidas que hubiesen evitado la infracción en un escenario de cumplimiento¹⁴

Medida	Costo (sin IVA)		Referencia /Fundamento
	Unidad	Monto	
Compra, instalación y calibración de limitador acústico LRF05 para exterior de local.	\$	1.819.328	PDC D-107-2018
Compra, instalación y calibración de limitador acústico LRF05 para interior de local.	\$	1.819.328	PDC D-107-2018
Costo total que debió ser incurrido	\$	3.638.656	

54. En relación a las medidas y costos señalados anteriormente cabe indicar que las actas de los expedientes de fiscalización señalan como fuente de ruido la animación, música envasada y amplificación de música en vivo, por tanto, se considera necesario tanto la mitigación para las fuentes internas como externas del local para el retorno al cumplimiento normativo.

55. Bajo un supuesto conservador, se considera que los costos de las medidas de mitigación debieron haber sido incurridos, al menos, de forma previa a la fecha de fiscalización ambiental en la cual se constató la primera excedencia de la norma, el día 8 de abril de 2018.

(b) Escenario de Incumplimiento.

56. Este se determina a partir de los costos que han sido incurridos por motivo de la infracción -en este caso, los costos asociados a medidas de mitigación de ruidos u otros costos incurridos por motivo de la excedencia de la norma-, y las respectivas fechas o periodos en que estos fueron incurridos.

¹⁴ En el caso de costos en UF, su expresión en pesos se efectúa en base al valor promedio de la UF del mes en que el costo debió ser incurrido.

57. De acuerdo a los antecedentes disponibles en el procedimiento, el titular no ha acreditado la implementación de medidas de naturaleza mitigatoria y por lo tanto, haber incurrido en algún costo asociado a ellas.

58. Respecto de los costos asociados a la implementación de medidas de mitigación que no han sido ejecutadas a la fecha de la presente resolución, bajo un supuesto conservador para efectos de la modelación, se considera que estos son incurridos en la fecha estimada de pago de multa, configurando un beneficio económico por el retraso de estos costos hasta dicha fecha .

(c) Determinación del beneficio económico

59. En la siguiente tabla se resume el origen del beneficio económico, que resulta de la comparación de los escenarios de cumplimiento e incumplimiento, así como también el resultado de la aplicación del método de estimación de beneficio económico utilizado por esta Superintendencia. Para efectos de la estimación, se consideró una fecha de pago de multa al 30 de septiembre de 2021, y una tasa de descuento de 9,8%, estimada en base a información de referencia del rubro de entretenimiento. Los valores en UTA se encuentran expresados al valor de la UTA del mes de septiembre de 2021.

Tabla N°6. Resumen de la ponderación de Beneficio Económico

Costo que origina el beneficio	Costos retrasado o evitado		Beneficio económico (UTA)
	\$	UTA	
Costos retrasados por la implementación de medidas por motivo de la infracción, de forma posterior a la constatación de esta.	3.638.656	5,8	1,2

60. Por lo tanto, la presente circunstancia será considerada en la determinación de la sanción específica aplicable a la infracción.

B. Componente de Afectación

b.1. Valor de Seriedad

61. El valor de seriedad se determina a través de la ponderación conjunta del nivel de seriedad de los efectos de la infracción y de la importancia de la vulneración al sistema jurídico de protección ambiental. De esta manera, a continuación, se procederá a ponderar dentro de las circunstancias que constituyen este valor, aquellas que concurren en la especie, esto es, la importancia del daño causado o del peligro ocasionado, el número de personas cuya salud pudo afectarse, y el análisis relativo a la importancia de la vulneración al sistema jurídico de protección ambiental, quedando excluida del análisis la letra h) del artículo 40 de la LOSMA debido a que en el presente caso no resulta aplicable.

b.1.1. La importancia del daño causado o del peligro ocasionado (letra a) del artículo 40 LOSMA)

62. La letra a) del artículo 40 de la LOSMA se vincula a los efectos ocasionados por la infracción cometida, estableciendo dos hipótesis de procedencia: la ocurrencia de un daño o de un peligro atribuible a una o más infracciones cometidas por el infractor.

63. Es importante destacar que el concepto de daño al que alude la letra a) del artículo 40 de la LOSMA, es más amplio que el concepto de daño ambiental del artículo 2 letra e) de la Ley N° 19.300, referido también en los numerales 1 letra a) y 2 letra a) del artículo 36 de la LOSMA. De esta forma, su ponderación procederá siempre que se genere un menoscabo o afectación que sea atribuible a la infracción cometida, se trate o no de un daño ambiental. En consecuencia, se puede determinar la existencia de un daño frente a la constatación de afectación a la salud de las personas y/o menoscabo al medio ambiente, sean o no significativos los efectos ocasionados.

64. En el presente caso, no existen antecedentes que permitan confirmar la generación de un daño producto de la infracción, al no haberse constatado una pérdida, disminución, detrimento o menoscabo al medio ambiente o uno o más de sus componentes, ni afectación a la salud de las personas que sea consecuencia directa de la infracción constatada. Por lo tanto, el daño no está acreditado en el presente procedimiento sancionatorio.

65. En cuanto al concepto de peligro, los tribunales ambientales han indicado que *“De acuerdo al texto de la letra a) del artículo 40, existen dos hipótesis diversas que permiten configurarla. La primera de ellas, es de resultado, que exige la concurrencia de un daño; mientras que la segunda, es una hipótesis de peligro concreto, de ahí que el precepto hable de “peligro ocasionado”, es decir, requiere que se haya presentado un riesgo de lesión, más no la producción de la misma”*¹⁵. Vale decir, la distinción que realizan los tribunales entre el daño y el peligro indicados en la letra a) del artículo 40 de la LOSMA, se refiere a que en la primera hipótesis -daño- la afectación debe haberse producido, mientras que en la segunda hipótesis -peligro ocasionado- basta con que exista la posibilidad de una afectación, es decir, un riesgo. En razón de lo anterior, para determinar el peligro ocasionado, se debe determinar si existió o no un riesgo de afectación.

66. Conforme a lo ya indicado, el Servicio de Evaluación Ambiental -en el marco de una evaluación del riesgo para la salud de la población- definió el concepto de riesgo como la “probabilidad de ocurrencia del efecto adverso sobre el receptor”¹⁶. En este sentido, el mismo organismo indica que, para evaluar la existencia de un riesgo, se deben analizar dos requisitos: a) si existe un peligro¹⁷ y b) si se configura una ruta de exposición que ponga en contacto dicho peligro con un receptor sensible¹⁸, sea esta completa o potencial¹⁹. El

¹⁵ Iltre. Segundo Tribunal Ambiental, sentencia en causa Rol R-128-2016, de fecha 31 de marzo de 2017 [caso MOP – Embalse Ancoa]

¹⁶ Servicio de Evaluación Ambiental. 2012. “Guía de evaluación de impacto ambiental, riesgo para la salud de la población”. pág. 19. Disponible en línea:

http://www.sea.gob.cl/sites/default/files/migration_files/20121109_GUIA_RIESGO_A_LA_SALUD.pdf

¹⁷ En este punto, debe indicarse que el concepto de “peligro” desarrollado por el SEA se diferencia del concepto desarrollado por los tribunales ambientales de “peligro ocasionado” contenido en la letra a) del artículo 40 de la LOSMA.

¹⁸ Servicio de Evaluación Ambiental. 2012. “Guía de evaluación de impacto ambiental, riesgo para la salud de la población”. pág. 19. Disponible en línea:

http://www.sea.gob.cl/sites/default/files/migration_files/20121109_GUIA_RIESGO_A_LA_SALUD.pdf

¹⁹ Véase Servicio de Evaluación Ambiental. 2012. “Guía de evaluación de impacto ambiental, riesgo para la salud de la población”. Al respecto, una ruta de exposición completa, es la que se configura cuando se presentan todos los elementos

SEA ha definido el peligro como “capacidad intrínseca de una sustancia, agente, objeto o situación de causar un efecto adverso sobre un receptor”²⁰. Conforme a lo anterior, para determinar si existe un riesgo, a continuación se evaluará si en el presente procedimiento los antecedentes permiten concluir que existió un peligro, y luego si existió una ruta de exposición a dicho peligro.

67. En relación al primer requisito relativo a la existencia de un peligro, entendido como capacidad intrínseca de una sustancia, agente, objeto o situación de causar un efecto adverso sobre un receptor, el conocimiento científicamente afianzado²¹ ha señalado que los efectos adversos del ruido sobre la salud de las personas, reconocidos por la Organización Mundial de la Salud y otros organismos como la Agencia de Protección Ambiental de EEUU, y el Programa Internacional de Seguridad Química (IPCA), son: efectos cardiovasculares, respuestas hormonales (hormonas de estrés) y sus posibles consecuencias sobre el metabolismo humano y sistema inmune, rendimiento en el trabajo y la escuela, molestia, interferencia en el comportamiento social (agresividad, protestas y sensación de desamparo), interferencia con la comunicación oral, efectos sobre fetos y recién nacidos y efectos sobre la salud mental²².

68. Ahora bien, respecto al peligro específico del ruido nocturno, se puede señalar que existe evidencia suficiente de sus efectos inmediatos sobre el sueño y calidad de vida y bienestar. Respecto a la calidad del sueño, el ruido nocturno, genera efectos como: despertares nocturnos o demasiado temprano, prolongación del período del comienzo del sueño, dificultad para quedarse dormido, fragmentación del sueño, reducción del período del sueño, incremento de la movilidad media durante el sueño. Respecto a la calidad de vida y bienestar, existe evidencia para efectos como molestias durante el sueño y uso de somníferos y sedantes. También, el ruido nocturno puede afectar condiciones médicas, provocando insomnio (diagnosticado por un profesional médico). Además de efectos directos en el sueño, el ruido durante el sueño, provoca; incremento de la presión arterial, de la tasa cardíaca y de la amplitud del pulso; vasoconstricción; cambios en la respiración; arritmias cardíacas; incremento del movimiento corporal; además de procesos de excitación de los sistemas nervioso central y vegetativo²³.

69. Asimismo, la exposición al ruido tiene un impacto negativo en la calidad de vida de las personas por cuanto incide en la generación de efectos emocionales negativos, tales como irritabilidad, ansiedad, depresión, problemas de concentración, agitación y cansancio, siendo mayor el efecto cuanto más prolongada sea la exposición al ruido²⁴.

70. Conforme a lo indicado en los considerandos anteriores, el ruido es un agente con la capacidad intrínseca de causar un efecto adverso sobre un receptor, por lo que se configura el primer requisito del riesgo, o sea, el peligro del ruido.

71. Por otra parte, es posible afirmar que la infracción generó un riesgo a la salud de la población, puesto que en el presente caso, se verificaron

enlistados en la página 39 del documento, y una ruta de exposición potencial es aquella a la que le falta uno o más de los elementos indicados, pero respecto de la cual existe información disponible que indica que la exposición es probable.

²⁰ Ídem.

²¹ World Health Organization Regional Office for Europe. Night Noise Guidelines for Europe (2009). WHO Regional Office for Europe Publications. Disponible online en: <http://www.euro.who.int/en/health-topics/environment-and-health/noise/publications/2009/night-noise-guidelines-for-europe>.

²² Guía OSMAN Andalucía. Ruido y Salud (2010), página 19.

²³ Guía OSMAN Andalucía. Ruido y Salud (2010), páginas 22-27.

²⁴ *Ibíd.*

los elementos para configurar una ruta de exposición completa²⁵. Lo anterior, debido a que existe una fuente de ruido identificada, se identifica al menos un receptor cierto²⁶ y un punto de exposición (receptores identificados en la ficha de medición de ruidos como receptores N° 1a, N° 1b, N° 1c y N°1d, de la actividad de fiscalización realizada en el domicilio del receptor) y un medio de desplazamiento, que en este caso es el aire, y las paredes que transfieren las vibraciones. En otras palabras, se puede afirmar que al constatarse la existencia de personas expuestas al peligro ocasionado por el nivel de presión sonora emitida por la fuente, cuyo valor registrado excedió los niveles permitidos por la norma, se configura una ruta de exposición completa y, por tanto, se configura, a su vez, un riesgo.

72. Una vez determinada la existencia de un riesgo, corresponde ponderar su importancia. La importancia alude al rango de magnitud, entidad o extensión de los efectos generados por la infracción, o infracciones, atribuidas al infractor. Esta ponderación permitirá que este elemento sea incorporado en la determinación de la respuesta sancionatoria que realiza la SMA.

73. Al respecto, es preciso considerar que los niveles permitidos de presión sonora establecidos por medio del DS N°38 del MMA fueron definidos con el objetivo de proteger la salud de las personas, en base a estudios que se refieren a los límites tolerables respecto del riesgo a la salud que el ruido puede generar. Por tanto, es posible afirmar razonablemente que a mayor nivel de presión sonora por sobre el límite normativo, mayor es la probabilidad de ocurrencia de efectos negativos sobre el receptor, es decir, mayor es el riesgo ocasionado.

74. En este sentido, la emisión de un nivel de presión sonora de 77 dB(A), en horario nocturno, que conllevó una superación respecto del límite normativo de 27 dB(A), implica un aumento en un factor multiplicativo de **501,2** en la energía del sonido²⁷ aproximadamente, respecto a aquella permitida para el nivel de ruido tolerado por la norma. Lo anterior da cuenta de la magnitud de la contaminación acústica generada por la actividad del titular.

75. Como ya fue señalado, otro elemento que incide en la magnitud del riesgo es el tiempo de exposición al ruido por parte del receptor. Al respecto, según los casos que esta Superintendencia ha tramitado en sus años de funcionamiento, le permiten inferir que los equipos y dispositivos emisores de ruido tienen un funcionamiento periódico, puntual o continuo²⁸. De esta forma, en base a la información contenida en el acta de

²⁵ La ruta de exposición completa se configura cuando todos los siguientes elementos están presentes: Una fuente contaminante, por ejemplo, una chimenea o derrame de combustible; un mecanismo de salida o liberación del contaminante; medios para que se desplace el contaminante, como las aguas subterráneas, el suelo y el subsuelo, el agua superficial, la atmósfera, los sedimentos y la biota, y mecanismos de transporte; un punto de exposición o un lugar específico en el que la población puede entrar en contacto con el contaminante; una vía de exposición por medio de la que los contaminantes se introducen o entran en contacto con el cuerpo (para contaminantes químicos, las vías de exposición son inhalación [p. ej., gases y partículas en suspensión], ingesta [p. ej., suelo, polvo, agua, alimentos] y contacto dérmico [p. ej., suelo, baño en agua]); y una población receptora que esté expuesta o potencialmente expuesta a los contaminantes.

²⁶ SEA, 2012. Guía de Evaluación de impacto ambiental riesgo para la salud de la población en el SEIA. Concepto de riesgo en el artículo 11 de la Ley N°19.300, página N°20.

²⁷Canadian Centre for Occupational Health and Safety. Disponible online en https://www.ccohs.ca/oshanswers/phys_agents/noise_basic.html.

²⁸ Por **funcionamiento puntual** se entiende aquellas actividades que se efectúan una vez o más, pero que no se realizan con periodicidad; se estima que estas son menores a 168 horas de funcionamiento al año. Por **funcionamiento periódico**, se entenderá aquellas actividades que se realizan en intervalos regulares de tiempo o con cierta frecuencia, descartando una frecuencia de funcionamiento puntual o continua; las horas de funcionamiento anual varían entre 168 a 728.

fiscalización y denuncias, se ha determinado para este caso una frecuencia de funcionamiento periódica en relación con la exposición al ruido, en base a un criterio de horas proyectadas a un año de funcionamiento de la unidad fiscalizable.

76. En razón de lo expuesto, es de opinión de esta Superintendencia sostener que la superación de los niveles de presión sonora, sumado a la frecuencia de funcionamiento y por ende la exposición al ruido constatada durante el procedimiento sancionatorio, permite inferir que **efectivamente se ha acreditado un riesgo a la salud, aunque no de carácter significativo, y por lo tanto, será considerado en esos términos en la determinación de la sanción específica.**

b.1.2 El número de personas cuya salud pudo afectarse por la infracción (letra b) del artículo 40 LOSMA)

77. Mientras en la letra a) se pondera la importancia del peligro concreto –riesgo– ocasionado por la infracción, esta circunstancia introduce un criterio numérico de ponderación, que recae exclusivamente sobre la cantidad de personas que podrían haber sido afectadas en base al riesgo que se haya determinado en función de la ponderación de la letra a). Que, si bien los antecedentes acompañados en el presente procedimiento han permitido constatar la existencia de peligro para la salud de las personas, esta circunstancia del artículo 40 de la LOSMA no requiere que se produzca un daño o afectación, sino solamente la posibilidad de afectación asociada a un riesgo a la salud, sea este significativo o no.

78. El razonamiento expuesto en el párrafo precedente ha sido corroborado por la Excelentísima Corte Suprema, en sentencia de fecha 04 de junio de 2015, dictada en autos caratulados “Sociedad Eléctrica Santiago S.A contra Superintendencia del Medio Ambiente”, Rol N° 25931-2014, disponiendo: *“a juicio de estos sentenciadores, no requiere probar que se haya afectado la salud de las personas, sino que debe establecerse la posibilidad de la afectación, cuestión que la SMA realizó en monitoreos nocturnos en que quedó establecido la superación de los niveles establecidos en el Decreto Supremo N° 146 del año 1997”*.

79. Con el objeto de determinar el número de eventuales afectados por los ruidos emitidos desde la fuente emisora, se procedió a evaluar el número de habitantes que se ven potencialmente afectados debido a las emisiones de dicha fuente. Para lo anterior se procedió, en primera instancia, a establecer un Área de Influencia (en adelante, “AI”) de la fuente de ruido, considerando que ésta se encuentra en una Zona III.

80. Para determinar el AI, se consideró el hecho que la propagación de la energía sonora se manifiesta en forma esférica, así como su correspondiente atenuación con la distancia, la que indica que al doblarse la distancia se disminuye 6 dB(A) la presión sonora. Para lo anterior, se utilizó la expresión que determina que la amplitud del nivel de presión del sonido emitido desde una fuente puntual es, en cada punto, inversamente proporcional a la distancia de la fuente, para lo cual se utilizó la siguiente fórmula²⁹:

Finalmente, por **funcionamiento continuo**, se refiere a aquellos equipos, maquinarias, entre otros, que funcionan todo el tiempo; su frecuencia de funcionamiento anual se encuentra dentro de un rango mayor a 7280 horas.

²⁹ Fuente: Harris, Cyril, Manual para el control de ruido Instituto de estudios de administración local, Madrid, 1977. P.

74.

$$L_p = L_x - 20 \log_{10} \frac{r}{r_x} \text{ db}$$

Donde,

L_x : Nivel de presión sonora medido.

r_x : Distancia entre fuente emisora y receptor donde se constata excedencia.

L_p : Nivel de presión sonora en cumplimiento de la normativa.

r : Distancia entre fuente emisora y punto en que se daría cumplimiento a la normativa (radio del AI).

81. En relación con lo señalado en el párrafo anterior, cabe destacar que la fórmula presentada no incorpora la atenuación que provocarían factores tales como la disminución por divergencia - debido a la dispersión de la energía del sonido -, la reflexión y la difracción en obstáculos sólidos, y la reflexión y la formación de sombras por los gradientes de viento y temperatura; debido principalmente a que las condiciones del medio de propagación del sonido no son ni homogéneas ni estables. En función de esto, cabe manifestar que el conocimiento empírico adquirido por esta SMA en estos 7 años de funcionamiento, a través de los más de 360 casos analizados de infracciones al DS N°38/2011 MMA, le han permitido actualizar su estimación del AI, incorporando factores de atenuación del radio del AI orientados a aumentar la representatividad del número de personas afectadas en función de las denuncias presentadas ante esta Superintendencia.

82. En base a lo anterior, considerando el máximo registro obtenido desde el receptor sensible el día 8 de abril de 2018, que corresponde a 77 dB(A) y la distancia lineal que existe entre la fuente de ruido y el receptor en donde se constató excedencia de la normativa, se obtuvo un radio del AI aproximado de 993 metros desde la fuente emisora.

83. En segundo término, se procedió entonces a interceptar dicha AI con la información de la cobertura georreferenciada de las manzanas censales³⁰ del Censo 2017³¹, para la comuna de Arica, en la Región de Arica y Parinacota, con lo cual se obtuvo el número total de personas existentes en cada una de las intersecciones entre las manzanas censales y el AI, bajo el supuesto que la distribución de la población determinada para cada manzana censal es homogénea, tal como se presenta en la siguiente imagen:

³⁰ Manzana censal: unidad geográfica básica con fines estadísticos que conforman zonas censales en áreas urbanas. Contiene un grupo de viviendas contiguas o separadas, edificios, establecimientos y/o predios, delimitados por rasgos geográficos, culturales y naturales.

³¹ <http://www.censo2017.cl/servicio-de-mapas/>.

Imagen N°1. Intersección manzanas censales y AI

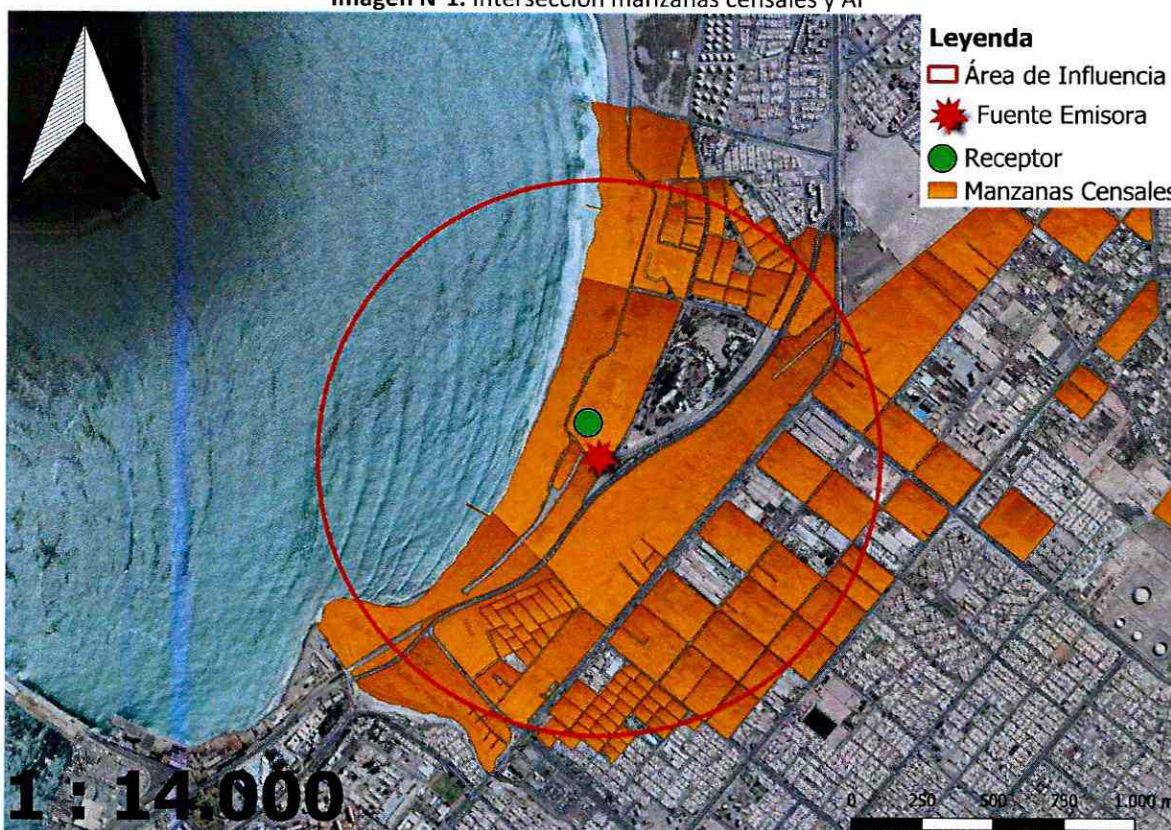

Fuente: Elaboración propia en base a software QGIS 3.20.1 e información georreferenciada del Censo 2017.

84. A continuación, se presenta la información correspondiente a cada manzana censal del AI definida, indicando: ID correspondiente por manzana censal, ID definido para el presente procedimiento sancionatorio (ID PS), sus respectivas áreas totales y número de personas en cada manzana. Asimismo, se indica la cantidad estimada de personas que pudieron ser afectadas, determinada a partir de proporción del AI sobre el área total, bajo el supuesto que la distribución de la población determinada para cada manzana censal es homogénea.

Tabla N°7. Distribución de la Población Correspondiente a Manzanas Censales.

IDPS	ID Manzana Censo	N° de Personas	Área aprox.(m ²)	A. Afectada aprox. (m ²)	% de Afectación aprox.	Afectados aprox.
M1	15101031002001	111	95750,10	66002,56	68,93	77
M2	15101031002002	238	81672,98	39273,28	48,09	114
M3	15101031002018	109	9135,64	9135,64	100,00	109
M4	15101031002019	401	18134,12	13655,21	75,30	302
M5	15101031002020	140	10886,09	5605,22	51,49	72
M6	15101031002021	30	3481,79	108,85	3,13	1
M7	15101031002028	46	2415,69	1907,95	78,98	36
M8	15101031002029	49	1989,40	862,48	43,35	21
M9	15101031002031	56	6627,77	3970,39	59,91	34
M10	15101031002034	109	27980,59	15604,95	55,77	61
M11	15101031002036	34	2634,02	2631,07	99,89	34
M12	15101031002037	91	4774,84	4340,73	90,91	83
M13	15101031002038	59	6843,13	5374,65	78,54	46
M14	15101031002040	94	9218,03	9218,03	100,00	94
M15	15101031002041	70	8922,46	8922,46	100,00	70

M16	15101031002042	43	6149,03	6149,03	100,00	43
M17	15101031002043	40	4300,05	4300,05	100,00	40
M18	15101031002044	30	3705,11	3705,11	100,00	30
M19	15101031002045	141	19186,08	19186,08	100,00	141
M20	15101031002901	8	24960,47	10090,38	40,43	3
M21	15101031003006	276	302666,49	302666,49	100,00	276
M22	15101031003015	16	14379,03	4469,80	31,09	5
M23	15101031003016	19	14526,52	6092,24	41,94	8
M24	15101031003018	17	32537,67	32537,67	100,00	17
M25	15101031003022	19	14484,96	14418,39	99,54	19
M26	15101031003023	32	14221,22	164,09	1,15	0
M27	15101031003025	19	14482,77	11079,81	76,50	15
M28	15101031003028	37	2901,54	2901,54	100,00	37
M29	15101031003029	0	38610,01	38610,01	100,00	0
M30	15101031003500	30	18716,89	18220,37	97,35	29
M31	15101031003901	74	564740,68	509403,00	90,20	67
M32	15101031004002	37	2012,67	2012,67	100,00	37
M33	15101031004003	41	2321,57	2321,57	100,00	41
M34	15101031004004	61	3448,59	3448,59	100,00	61
M35	15101031004005	59	3178,15	3178,15	100,00	59
M36	15101031004006	6	1719,06	337,79	19,65	1
M37	15101031004014	51	3150,36	2986,69	94,81	48
M38	15101031004015	46	2283,02	2283,02	100,00	46
M39	15101031004016	52	2708,38	2708,38	100,00	52
M40	15101031004017	50	1851,92	1851,92	100,00	50
M41	15101031004018	26	1906,30	1906,30	100,00	26
M42	15101031004019	40	2768,51	2768,51	100,00	40
M43	15101031004020	61	2707,56	2707,56	100,00	61
M44	15101031004021	66	3645,35	2197,18	60,27	40
M45	15101031004032	52	2234,32	2234,32	100,00	52
M46	15101031004033	42	2107,47	2107,47	100,00	42
M47	15101031004034	148	7032,04	7032,04	100,00	148
M48	15101031004035	42	1827,08	1827,08	100,00	42
M49	15101031004036	44	2255,12	2255,12	100,00	44
M50	15101031004037	41	2353,92	2353,92	100,00	41
M51	15101031004038	51	2597,85	2597,85	100,00	51
M52	15101031004039	58	2740,19	1326,44	48,41	28
M53	15101031004050	40	2287,49	2,04	0,09	0
M54	15101031004051	70	2648,49	1925,48	72,70	51
M55	15101031004052	37	1915,29	1915,29	100,00	37
M56	15101031004054	71	2296,77	1937,24	84,35	60
M57	15101031004055	52	2406,35	106,18	4,41	2
M58	15101031004067	50	2921,66	372,56	12,75	6
M59	15101031004068	64	2919,51	2464,57	84,42	54
M60	15101031004069	80	2501,40	66,83	2,67	2
M61	15101031004901	12	9057,18	6904,33	76,23	9
M62	15101031005001	20	116963,59	81421,78	69,61	14
M63	15101031005003	64	3425,99	3425,99	100,00	64
M64	15101031005004	11	54484,68	54458,92	99,95	11
M65	15101031005005	21	4006,38	4006,38	100,00	21
M66	15101031005006	65	5458,38	5458,38	100,00	65
M67	15101031005007	52	4193,91	4193,91	100,00	52
M68	15101031005009	72	4616,56	4616,56	100,00	72
M69	15101031005011	59	5159,27	5159,27	100,00	59
M70	15101031005013	37	3298,79	3298,79	100,00	37
M71	15101031005014	39	2363,65	2363,65	100,00	39
M72	15101031005015	16	2085,14	2085,14	100,00	16

M73	15101031005016	20	2400,99	2400,99	100,00	20
M74	15101031005017	24	1987,28	1987,28	100,00	24
M75	15101031005018	31	1885,66	1885,66	100,00	31
M76	15101031005019	47	3906,53	3906,53	100,00	47
M77	15101031005021	114	13153,49	13153,49	100,00	114
M78	15101031005024	184	87188,03	28207,49	32,35	60
M79	15101031005025	60	5741,22	449,34	7,83	5
M80	15101031005500	41	3588,60	3588,60	100,00	41
M81	15101031005502	0	42260,43	42260,43	100,00	0
M82	15101031005901	33	17694,11	11791,75	66,64	22
M83	15101171005028	19	35905,41	32971,09	91,83	17
M84	15101171005901	78	482790,95	11957,79	2,48	2

Fuente: Elaboración propia a partir de información de Censo 2017.

85. En consecuencia, de acuerdo a lo presentado en la tabla anterior, el número de personas que se estimó como potencialmente afectadas por la fuente emisora, que habitan en el buffer identificado como A1, es de **3.984 personas**.

86. Por lo tanto, la presente circunstancia será considerada en la determinación de la sanción específica aplicable a la infracción.

b.1.3 La importancia de la vulneración al sistema jurídico de protección ambiental (letra i) del artículo 40 LOSMA)

116. La importancia de la vulneración al sistema jurídico de protección ambiental es una circunstancia que permite valorar la relevancia que un determinado incumplimiento ha significado para el sistema regulatorio ambiental, más allá de los efectos propios que la infracción ha podido generar. La valoración de esta circunstancia permite que la sanción cumpla adecuadamente su fin preventivo, y que se adecúe al principio de proporcionalidad entre la infracción y la sanción.

117. Cada infracción cometida afecta la efectividad del sistema jurídico de protección ambiental, pero esta consecuencia negativa no tendrá siempre la misma seriedad, sino que dependerá de la norma específica que se ha incumplido, así como la manera en que ha sido incumplida. Al ponderar la importancia de la vulneración al sistema jurídico de protección ambiental se debe considerar aspectos como: el tipo de norma infringida, su rol dentro del esquema regulatorio ambiental, su objetivo ambiental y las características propias del incumplimiento que se ha cometido a la norma.

118. Dado que se trata de una circunstancia que se refiere a la importancia de la norma infringida y las características de su incumplimiento, concurre necesariamente en todos los casos en los cuales la infracción es configurada. Esto se diferencia de las circunstancias que se relacionan con los efectos de la infracción, las que pueden concurrir o no dependiendo de las características del caso.

119. En el presente caso la infracción cometida implica la vulneración de la norma de emisión de ruidos, establecida mediante el Decreto Supremo N° 38, del año 2011, del Ministerio del Medio Ambiente, la cual tiene por objetivo "proteger la salud de la comunidad mediante el establecimiento de niveles máximos de emisión de ruido generados

por las fuentes emisoras de ruido que esta norma regula³². Los niveles máximos de emisión de ruidos se establecen en términos del nivel de presión sonora corregido, medidos en el receptor sensible. Estos límites son diferenciados de acuerdo a la localización del receptor, según la clasificación por zonas establecida en la norma, así como por el horario en que la emisión se constata, distinguiendo horario diurno y nocturno.

120. La relevancia de este instrumento para el sistema regulatorio ambiental chileno, radica en que la emisión de niveles de presión sonora por sobre los límites establecidos en la norma vulnera el objetivo de protección a la salud de la población, de los riesgos propios de la contaminación acústica, encontrándose en todos los casos un receptor expuesto al ruido generado, ocasionándose un riesgo a la salud y potencialmente un detrimento en la calidad de vida de las personas expuestas. Cabe agregar, asimismo, que esta corresponde a la única norma que regula de forma general y a nivel nacional los niveles de ruido a los cuales se expone la comunidad, aplicándose a un gran número de actividades productivas, comerciales, de esparcimiento y de servicios, faenas constructivas y elementos de infraestructura, que generan emisiones de ruido.

121. En el mismo sentido, y tal como se indicó a propósito de la clasificación de la infracción en el presente procedimiento sancionatorio, fue posible constatar por medio del instrumental y metodologías establecidas en la norma de emisión, siete ocasiones de incumplimiento de la normativa.

122. La importancia de la vulneración a la norma en el caso concreto, se encuentra también determinada por una magnitud de excedencia de 27 decibeles por sobre el límite establecido en la norma en horario nocturno en Zona III, constatada durante la actividad de Fiscalización realizada el 8 de abril de 2018 y la cual fue motivo de la reformulación de Cargos asociada a la resolución Res. Ex. N°2/Rol D-166-2019. Cabe señalar, sin embargo, que dado que la vulneración a la norma de ruidos se encuentra necesariamente asociada a la generación de un riesgo a la salud de las personas, la magnitud de la excedencia en términos de su consideración en el valor de seriedad de la infracción, ha sido ponderada en el marco de la letra a) del art. 40.

b.2. Factores de incremento

123. A continuación, se ponderarán aquellos factores que pueden aumentar el componente de afectación, y que han concurrido en la especie.

b.2.1. Falta de cooperación (letra i) del artículo 40 LOSMA)

124. Esta circunstancia evalúa si el infractor ha realizado acciones que han dificultado el esclarecimiento de los hechos imputados, sus circunstancias o sus efectos, así como también la ponderación de otras circunstancias del artículo 40 de la LOSMA.

125. Algunas de las conductas que se consideran para valorar esta circunstancia son las siguientes: (i) El infractor no ha respondido un requerimiento

³² Artículo N° 1 del D.S. N° 38/2011 del MMA.

o solicitud de información; (ii) El infractor ha proveído información incompleta, confusa, contradictoria, sobreabundante o manifiestamente errónea, ya sea presentada voluntariamente, en respuesta a un requerimiento o solicitud de información, o en el marco de una diligencia probatoria; (iii) El infractor no ha prestado facilidades o ha obstaculizado el desarrollo de una diligencia; (iv) El infractor ha realizado acciones impertinentes o manifiestamente dilatorias.

126. En el presente caso, la empresa no entregó a esta Superintendencia, la información requerida por medio del Resuelvo VIII de la Resolución N° 2/ Rol D-166-2019 de fecha 2 de febrero de 2021, referida a:

“1. Entregar la información solicitada por esta Superintendencia mediante Res. Ex. N° 267/2019 de fecha 21 de febrero de 2019, en el sentido de aclarar: (i) fecha de vigencia y de suscripción del contrato de arrendamiento con Inversiones Inmobiliarias MOPAR Ltda.; y (ii) fecha de constitución de la empresa Rodrigo Javier Kong Contreras Restaurante y Producciones E.I.R.L., acompañando documentación pertinente que lo acredite.

2. Identidad y personería con que actúa del representante legal del titular, acompañando copia de escritura pública, o instrumento privado autorizado ante notario, que lo acredite.

3. Los Estados Financieros de la empresa o el Balance Tributario del último año. De no contar con cualquiera de ellos, se requiere ingresar cualquier documentación que acredite los ingresos percibidos durante el último año calendario.

4. Plano simple que ilustre la ubicación del instrumento o maquinaria generadora de ruido, orientación y referencia con los puntos de medición de ruidos, además de indicar las dimensiones del lugar.

5. Música Envasada: Indicar el número de parlantes que utiliza el recinto, adjuntando fotografías fechadas y georreferenciadas de los parlantes y su potencia, indicando si el establecimiento cuenta con terraza y/o sector abierto que se encuentre habilitado con parlantes o equipos de música.

6. Indicar el horario y frecuencia de funcionamiento de la Unidad Fiscalizable (establecimiento), indicando expresamente el horario de inicio y término de su funcionamiento, así como los días de la semana en los que funciona”.

127. En virtud de lo anterior, se configura la presente circunstancia del art. 40 de la LOSMA, para efectos de aumentar el monto del componente de afectación de la sanción a aplicar.

b.3. Factores de disminución

b.3.3. Irreprochable conducta anterior (letra e) del artículo 40 LOSMA)

128. La concurrencia de esta circunstancia es ponderada por la SMA en base al examen de los antecedentes disponibles que dan cuenta de la conducta que, en materia ambiental, ha sostenido en el pasado la unidad fiscalizable. Se entiende que el infractor tiene una irreprochable conducta anterior cuando no se encuentra en determinadas situaciones que permiten descartarla, entre las cuales se cuenta la conducta anterior negativa -en los términos descritos anteriormente-, entre otras situaciones señaladas en las Bases Metodológicas para la Determinación de Sanciones Ambientales.

129. En el presente procedimiento sancionatorio no constan antecedentes que permitan descartar una conducta irreprochable anterior, por lo que esto **será considerado como una circunstancia que procede como un factor de disminución del componente de afectación para efectos de la sanción correspondiente a la infracción ya verificada.**

b.4. La capacidad económica del infractor (letra f) del artículo 40 LOSMA)

116. La capacidad económica ha sido definida por la doctrina española, a propósito del Derecho Tributario, como la potencialidad económica vinculada a la titularidad y disponibilidad de la riqueza, con la aptitud, la posibilidad real, la suficiencia de un sujeto de derecho para hacer frente a la exigencia de una obligación tributaria concreta por parte de la Administración Pública³³. De esta manera, la capacidad económica atiende a la proporcionalidad del monto de una multa con relación a la capacidad económica concreta del infractor.

117. Para la determinación de la capacidad económica de un infractor, esta Superintendencia considera dos criterios: tamaño económico y capacidad de pago. El tamaño económico se asocia al nivel de ingresos anuales, actuales o potenciales del infractor, y normalmente es conocido por esta Superintendencia de forma previa a la aplicación de sanciones, lo cual permite su incorporación en la determinación de sanciones de forma general. Por otra parte, la capacidad de pago tiene relación con la situación financiera específica del infractor en el momento de la aplicación del conjunto de las sanciones pecuniarias determinadas para el caso bajo análisis de acuerdo a las reglas generales, la cual, normalmente no es conocida por esta Superintendencia de forma previa a la determinación de sanciones. Este aspecto es considerado de forma eventual, excepcional y a solicitud expresa del infractor una vez que tome conocimiento de las sanciones respectivas, debiendo proveer la información correspondiente para acreditar que efectivamente se encuentra en situación de dificultad financiera para hacer frente a estas.

118. Para la determinación del tamaño económico de la empresa, se ha examinado la información proporcionada por el Servicio de Impuestos Internos (SII), correspondiente a la clasificación por tamaño económico de entidades contribuyentes utilizada por dicho servicio, realizada en base a información autodeclarada de cada entidad para el año tributario 2020 (año comercial 2019). Sin embargo, se observa que el SII no cuenta con la información de tamaño económico para Rodrigo Javier Kong Contreras Producciones Y Eventos E.I.R.L.

119. Por otra parte, de la revisión de los antecedentes disponibles en el procedimiento, se concluye que no se cuenta con información de los ingresos anuales del infractor que permita determinar su tamaño económico, dado que no respondió al requerimiento de información ni presenta información tributaria en el SII. En ese contexto, fue necesario estimar el tamaño económico del infractor a partir de los antecedentes de referencia disponibles por esta Superintendencia. El tamaño económico de la empresa fue estimado

³³ CALVO Ortega, Rafael, Curso de Derecho Financiero, I. Derecho Tributario, Parte General, 10ª edición, Thomson-Civitas, Madrid, 2006, p. 52; citado por MASBERNAT Muñoz, Patricio, "El principio de capacidad económica como principio jurídico material de la tributación: su elaboración doctrinal y jurisprudencial en España" Revista Ius et Praxis, Año 16, N.º 1, 2010, pp. 303 - 332.

como el tamaño económico promedio para el rubro de “actividades de servicio de bebidas” para el año tributario 2020 (año comercial 2019), correspondiendo a **Micro N°3**.

120. Como es de público conocimiento, el país se encuentra atravesando una crisis sanitaria causada por la pandemia de coronavirus (COVID-19). Al respecto, el Ministerio de Salud decretó alerta sanitaria por emergencia de salud pública de importancia internacional, mediante D.S. N° 4, de 5 de enero de 2020. Con fecha 11 de marzo de 2020, la Organización Mundial de la Salud calificó el brote de COVID-19 como una pandemia global. Luego, el 18 de marzo de 2020, el Ministerio del Interior declaró estado de excepción constitucional de catástrofe, mediante el D.S. N° 104, de 18 de marzo de 2020, modificado luego por el D.S. N° 106 de 19 de marzo del mismo año. El estado de excepción constitucional de catástrofe fue prorrogado por el Ministerio del Interior mediante el D.S. N°72 de 11 de marzo de 2021.

121. Es un hecho público y notorio que el manejo sanitario de la pandemia de COVID-19 ha generado restricciones a los derechos de las personas. Estas restricciones significan, en adición a las consecuencias inherentes a la crisis sanitaria, un impacto económico significativo, al afectarse la operación tradicional de las empresas, situación que está afectando transversalmente a los distintos actores de la economía nacional, aunque con distinta intensidad según el tamaño económico o giro de los mismos.

122. Así las cosas, resulta necesario que esta Superintendencia considere los efectos económicos de la pandemia de COVID-19 al ejercer su potestad sancionatoria, en particular en la ponderación del artículo 40, letra f) de la LOSMA, en atención a las consecuencias a que la circunstancia de la pandemia de COVID-19 ha tenido para el normal funcionamiento de las empresas.

123. En el presente caso, la información de los ingresos anuales de la empresa disponible por esta Superintendencia corresponde al año 2019 y, por lo tanto, esta no comprende los posibles efectos de la pandemia de COVID-19 referidos anteriormente.

124. Al respecto, para efectos de cuantificar el impacto de la crisis sanitaria en la actividad de los diferentes actores económicos, se tuvo a la vista la Segunda Encuesta a Empresas ante COVID-19, efectuada por la Cámara Nacional de Comercio, Servicios y Turismo de Chile en el mes de abril de 2020³⁴, conforme a la cual es posible observar la capacidad de funcionamiento promedio de las empresas, según su tamaño, respecto de su funcionamiento bajo condiciones normales. En base a una proyección de la capacidad de funcionamiento promedio por tamaño de empresa para el periodo abril-diciembre 2020, se establecieron factores de ponderación que tienen por objetivo incorporar los efectos de la crisis, los cuales, de acuerdo a la categoría de tamaño económico del infractor, resultan o no en una disminución adicional en el componente de afectación de la sanción³⁵. Conforme a lo anterior, se aplicará el factor correspondiente al infractor en el presente caso, lo que se verá reflejado en la parte resolutive del presente acto.

125. En atención al principio de proporcionalidad y a lo descrito anteriormente respecto del tamaño económico de la empresa, se

³⁴ Disponible en <https://www.cnc.cl/wp-content/uploads/2020/04/Resultados-Segunda-Encuesta-Empresas-ante-COVID19-Abril.pdf>.

³⁵ Disminución adicional al ajuste que corresponde según los ingresos anuales del año 2019.

concluye que procede la aplicación de un ajuste para la disminución del componente de afectación de la sanción que corresponda a cada infracción, asociado a la circunstancia de capacidad económica.

126. En base a lo descrito anteriormente, al tratarse de una empresa categorizada como Micro N°3, **se concluye que procede la aplicación de un ajuste para la disminución del componente de afectación de la sanción que corresponda aplicar a la infracción, asociado a la circunstancia de capacidad económica.**

127. En virtud de lo anteriormente expuesto, estese a lo que resolverá este Superintendente:

RESUELVO:

PRIMERO: Atendido lo expuesto en la presente resolución, respecto al hecho infraccional consistente en *“las excedencias de 14 dB(A), 15 dB(A), 18dB(A) y 27 dB(A), registradas con fecha 8 de abril de 2018, en condición externa, las tres primeras mediciones y en condición interna con ventana cerrada la cuarta medición, y las excedencias de 15 dB(A), 17 dB(A) y 18 dB(A), registradas con fecha 27 de abril de 2019, en condición externa, todas en horario nocturno, medidos en un receptor sensible ubicado en Zona III, que generó el incumplimiento del D.S. N° 38/2011 del MMA”*, **aplíquese a Rodrigo Javier Kong Contreras Producciones y Eventos E.I.R.L., RUT N° 76.783.255-9, titular de Bar Rasputín-Soho Nightlife E.I.R.L., ubicado en calle Buenos Aires N° 209, comuna de Arica, Región de Arica y Parinacota, la sanción consistente en una multa de dos coma cuatro Unidades Tributarias Anuales (2,4 UTA).**

SEGUNDO: Recursos que proceden contra esta resolución y beneficio del inciso final del artículo 56 de la LOSMA. De conformidad a lo establecido en el párrafo 4° de los Recursos de la LOSMA, en contra la presente resolución procede el recurso de reposición, en el plazo de cinco días hábiles contado desde el día siguiente a la notificación de la resolución, según lo dispone el artículo 55 de la misma Ley. La interposición de este recurso suspenderá el plazo para reclamar de ilegalidad, siempre que se trate de materia por las cuales procede dicho recurso.

Asimismo, ante la presente resolución procede el reclamo de ilegalidad ante el Tribunal Ambiental, dentro del plazo de quince días hábiles, contado desde la notificación de la resolución, según lo establecido en el artículo 56, en cuyo caso, no será exigible el pago mientras no esté vencido el plazo para interponer la reclamación, o ésta no haya sido resuelta.

Para el caso que el infractor no interponga reclamo de ilegalidad ante el Tribunal Ambiental en contra de las resoluciones de la Superintendencia que impongan sanciones pecuniarias y pague la respectiva multa, dentro del plazo de cinco días hábiles, contado desde la notificación de la resolución, **se le reducirá un 25% del valor de la multa.** Dicho pago deberá ser acreditado en el plazo señalado, presentando copia de la consignación del valor de la multa reducida efectuado en la Tesorería General de la República.

TERCERO: Del pago de las sanciones. De acuerdo a lo establecido en el artículo 45 de la LOSMA, las resoluciones de la Superintendencia que apliquen multa tienen mérito ejecutivo.

El monto de la multa impuesta por la Superintendencia será a beneficio fiscal, y deberá ser pagado en la Tesorería General de la República, dentro del plazo de diez días, contado desde la fecha de notificación de la resolución sancionatoria, sin perjuicio de lo establecido en el artículo 56 ya citado. El pago de la multa deberá ser acreditado ante la Superintendencia, dentro de los diez días siguientes a la fecha en que ésta debió ser pagada. El retardo en el pago de toda multa que aplique la Superintendencia en conformidad a la ley devengará los reajustes e intereses establecidos en el artículo 53 del Código Tributario. Para mayores detalles, puede consultarse el siguiente enlace: <https://portal.sma.gob.cl/index.php/portal-regulados/pago-de-multas/>.

Si el infractor fuere una persona jurídica, las personas naturales que la representen legalmente o que actúen en su nombre, serán subsidiariamente responsables del pago de la multa.

CUARTO: De la prescripción de la sanción. Las sanciones administrativas aplicadas de conformidad a esta ley prescribirán a los tres años desde la fecha en que la respectiva resolución sancionatoria haya quedado a firme. Esta prescripción se interrumpirá por la notificación del respectivo procedimiento de ejecución o de la formulación de cargos por incumplimiento, según la naturaleza de la sanción aplicada.

QUINTO: Consignación de la sanción en el Registro Público de Sanciones de la Superintendencia del Medio Ambiente. En virtud de lo establecido en el artículo 58 de la LOSMA y en el Decreto Supremo N° 31 del Ministerio del Medio Ambiente, del 20 de agosto de 2012, publicado en el Diario Oficial el día lunes 11 de febrero de 2013, que establece el Reglamento del Sistema Nacional de Información de Fiscalización Ambiental, y de los Registros Públicos de Resoluciones de Calificación Ambiental y de Sanciones; se instruye que una vez que la presente resolución sancionatoria quede a firme, se proceda a formular la anotación respectiva en el Registro Público de Sanciones de la Superintendencia del Medio Ambiente, en los términos establecidos en los artículos 17 y siguientes del Reglamento.

ANÓTESE, NOTIFIQUESE, CÚMPLASE Y ARCHÍVESE



SUPERINTENDENCIA DEL MEDIO AMBIENTE
★ SUPERINTENDENTE ★
GOBIERNO DE CHILE
CRISTÓBAL DE LA MAZA GUZMÁN
SUPERINTENDENTE DEL MEDIO AMBIENTE

BMA/TMC

Carta Certificada:

- Rodrigo Javier Kong Contreras Producciones y Eventos EIRL, domiciliado en calle Buenos Aires N° 209, bloque N° 221 comuna de Arica, Región de Arica y Parinacota.
- Arturo Steel Miranda, en representación de Inmobiliaria Río Napo Ltda., domiciliado en calle Baquedano N°731, oficina N° 501, comuna de Arica, Región de Arica y Parinacota.



- Hugo Reyes Silva, en representación de Gestión Segura Consultores Cía. SpA., domiciliado en calle Galvarino Riveros N° 1366, comuna de Arica, Región de Arica y Parinacota.

C.C.:

- Gabinete, Superintendencia del Medio Ambiente.
- Departamento de Sanción y Cumplimiento, Superintendencia del Medio Ambiente.
- Departamento Jurídico, Superintendencia del Medio Ambiente
- División de Fiscalización y Conformidad Ambiental, Superintendencia del Medio Ambiente.
- División de Seguimiento e Información Ambiental, Superintendencia del Medio Ambiente.
- Oficina Regional de Arica y Parinacota, Superintendencia del Medio Ambiente.
- Oficina de Partes, Superintendencia del Medio Ambiente.
- Equipo sancionatorios, Superintendencia de Medio Ambiente

Rol D-166-2019

Expediente Ceropapel: N°29.636/2019