



**RESUELVE PROCEDIMIENTO ADMINISTRATIVO  
SANCIONATORIO ROL D-070-2021**

**RESOLUCIÓN EXENTA N° 2468**

**Santiago, 16 de noviembre de 2021**

**VISTOS:**

Lo dispuesto en el artículo segundo de la Ley N° 20.417, que establece la Ley Orgánica de la Superintendencia del Medio Ambiente (en adelante, "LOSMA"); en la Ley 19.300, sobre Bases Generales del Medio Ambiente (en adelante, "Ley N° 19.300"); en la ley N° 18.575, Ley Orgánica Constitucional de Bases Generales de la Administración del Estado; en la Ley N° 19.880, que Establece Bases de los Procedimientos Administrativos que Rigen los Actos de los Órganos de la Administración del Estado (en adelante "Ley N° 19.880"); en el Decreto con Fuerza de Ley N° 3, del año 2010, del Ministerio Secretaría General de la Presidencia, que fija la planta de la Superintendencia del Medio Ambiente; en la Resolución Exenta N° 2.124, de fecha 30 de septiembre de 2021, de la Superintendencia del Medio Ambiente, que fija la organización interna de la Superintendencia del Medio Ambiente; en el Decreto N° 31, de 08 de octubre de 2019, del Ministerio del Medio Ambiente, que nombra a Cristóbal de la Maza Guzmán en el cargo de Superintendente del Medio Ambiente; en la Res. Ex. RA 119123-129-2019, que nombra Fiscal de la Superintendencia del Medio Ambiente; en la Res. Ex. RA 119123/45/2021, que nombra Jefa del Departamento Jurídico de la Superintendencia del Medio Ambiente; en el Decreto Supremo N° 38, de 11 de noviembre de 2011, del Ministerio del Medio Ambiente, que Establece Norma de Emisión de Ruidos Molestos Generados por Fuentes que Indica (en adelante, "D.S. N° 38/2011"); en la Resolución Exenta N° 491, de 31 de mayo de 2016, de la Superintendencia del Medio Ambiente, que dicta instrucción de carácter general sobre criterios para homologación de zonas del D.S. N° 38/2011; en la Resolución Exenta N° 867, de 16 de septiembre de 2016, de la Superintendencia del Medio Ambiente, que aprueba protocolo técnico para la Fiscalización del D.S. N° 38/2011 del Ministerio del Medio Ambiente; en la Resolución Exenta N° 693, de 21 de agosto de 2015, de la Superintendencia del Medio Ambiente, que Aprueba Contenido y Formatos de las Fichas para Informe Técnico del Procedimiento General de Determinación del Nivel de Presión Sonora Corregido; en la Resolución Exenta N° 85, de 22 de enero de 2018, de la Superintendencia del Medio Ambiente, que aprueba el documento "Bases Metodológicas para la Determinación de Sanciones Ambientales, actualización"; en el expediente del procedimiento administrativo sancionatorio Rol D-070-2021 y; en la Resolución N° 7, de 2019, de la Contraloría General de la República, que Fija Normas Sobre Exención del Trámite de Toma de Razón.

**CONSIDERANDO:**

**I. IDENTIFICACIÓN DEL SUJETO INFRACTOR Y DE**

**LA UNIDAD FISCALIZABLE**

1. El presente procedimiento administrativo sancionatorio, Rol D-070-2021, fue iniciado en contra de Megasalud SpA (en adelante e indistintamente, "el titular" o "la empresa"), Rol Único Tributario N° 96.942.400-2, titular de "Clínica Dental Redsalud Manuel Montt" (en adelante e indistintamente, "el establecimiento", "el recinto" o "la unidad fiscalizable"), ubicado en Av. Providencia N° 1346, comuna de Providencia, región Metropolitana de Santiago.

2. Dicho establecimiento tiene como objeto la prestación de servicios de salud, y por tanto, corresponde a una “Fuente Emisora de Ruidos”, al tratarse de una actividad de servicio, de acuerdo a lo establecido en el artículo 6°, números 4 y 13 del D.S. N° 38/2011.

## II. ANTECEDENTES GENERALES DE LA INSTRUCCIÓN

3. Que, con fecha 23 de enero de 2020, esta Superintendencia del Medio Ambiente (en adelante e indistintamente, “SMA”) recepcionó el Oficio N° 272, de 13 de enero de 2019, de la Ilustre Municipalidad de Providencia, a través del cual informó una denuncia presentada por Camila Retamales Rojas, la cual indicó que estaría sufriendo ruidos molestos producto de un equipo de climatización del local RedSalud, ubicado en avenida Providencia N° 1346, de acuerdo a lo que se indica a continuación:

**Tabla 1 - Denuncia presentada por la actividad desarrollada por “Clínica Dental Redsalud Manuel Montt”**

Número	ID denuncia	Fecha de presentación	Nombre denunciante	Dirección
1	32-XIII-2020	23 de enero de 2020	Camila Retamales Rojas	Almirante Pastene N°70, dpto. 403, comuna de Providencia, Región Metropolitana de Santiago

4. Que, mediante Ord. N° 283, de 30 de enero de 2020, esta SMA informó a la denunciante individualizada en la Tabla 1, que su denuncia había sido recepcionada y registrada en nuestros sistemas con el ID 32-XIII-2020.

5. Que, con fecha 29 de abril de 2020, la entonces División de Fiscalización, actual División de Fiscalización y Conformidad Ambiental (DFZ), derivó a la entonces División de Sanción y Cumplimiento, actual Departamento de Sanción y Cumplimiento (DSC), todas de esta SMA, el **Informe de Fiscalización DFZ-2020-210-XIII-NE**, el cual contiene el Acta de Inspección Ambiental de fecha 10 de enero de 2020 y sus respectivos anexos. Así, según consta en el Informe, el día 10 de enero de 2020, un fiscalizador de la Ilustre Municipalidad de Providencia se constituyó en el domicilio de la denunciante, ubicado en Almirante Pastene N°70, dpto. 403, comuna de Providencia, región Metropolitana de Santiago, a fin de efectuar la respectiva actividad de fiscalización ambiental, que consta en el señalado expediente de fiscalización.

6. Que, según indica la Ficha de Evaluación de Niveles de Ruido, se consignó un incumplimiento a la norma de referencia contenida en el D.S. N° 38/2011. En efecto, la medición realizada desde el receptor N° 1, con fecha 10 de enero de 2020, en las condiciones que indica, durante horario nocturno (21:00 a 07:00 horas), registra una excedencia de **06 dB(A)**. El resultado de dicha medición de ruido se resume en la siguiente tabla:

Tabla 2 - Evaluación de medición de ruido en Receptor N°1

Fecha de la medición	Receptor	Horario de medición	Condición	NPC dB(A)	Ruido de Fondo dB(A)	Zona DS N°38/11	Límite [dB(A)]	Excedencia [dB(A)]	Estado
10 de enero de 2020	Receptor N° 1	nocturno	Interna con ventana abierta	56	51	III	50	06	Supera

7. Que, mediante Ord. N° 2287 SMA 2020, de 28 de agosto de 2020, esta SMA informó al titular sobre el incumplimiento a la norma de Emisión de Ruidos, contenida en el D.S. N°38/2011.

8. Que, Roberto Tabak Nachtygal, Director Médico Nacional de Megasalud SpA, en representación del titular, presentó una carta de fecha 02 de noviembre de 2020, mediante la cual informó que, de acuerdo a lo indicado en el informe que acompañan, la unidad fiscalizable cumpliría con los límites máximos permitidos por la norma de Emisión de Ruidos, en horario diurno.

9. Por otra parte, respecto del horario nocturno, indicó que habrían acogido las recomendaciones de dicho informe, esto es:

- a) Apagar todos los sistemas VRV y Split pabellón desde sus termostatos al interior del centro médico, para descartar ruidos en ese horario;
- b) Programar todos los temporizadores ubicados en tablero general, con horarios definidos entre las 8 y 21 horas, para no generar ruidos posteriores al cierre del centro dental, cumpliendo así con los niveles máximos permisibles en dicho horario;
- c) Enclavamiento al equipo Split de pabellón, de modo que los 2 ventiladores de extracción e inyección de aire, que lo atienden, funcionen solamente cuando es necesario.

10. Enseguida, señala que un segundo informe indica que, en horario nocturno, continuaría sobrepasándose el límite máximo permitido por la Norma de Ruido, lo que encontraría su causa en el ruido de fondo, producido por locomoción colectiva y vehículos particulares.

11. Que, en la misma oportunidad acompañó los siguientes documentos:

- a) Informe Técnico – Redsalud Manuel Montt, Mediciones de Ruidos, Equipos de Climatización, de 02 de septiembre de 2020, elaborado por Naceclima SpA.
- b) Informe Técnico – Redsalud Manuel Montt, Mediciones de Ruidos, Equipos de Climatización, de 02 de septiembre de 2020, elaborado por Naceclima SpA.

12. Que, con fecha 25 de febrero de 2021, el jefe del Departamento de Sanción y Cumplimiento nombró como Instructora Titular a Monserrat Estruch Ferma y como Instructor Suplente, a Jaime Jeldres García, a fin de investigar los hechos constatados en el Informe de Fiscalización individualizado; y asimismo, formular cargos o adoptar todas las medidas que considere necesarias para resguardar el medio ambiente, si a su juicio, existiere mérito suficiente para ello.

13. Con fecha 26 de febrero de 2021, mediante Resolución Exenta N° 1/Rol D-070-2021, esta Superintendencia formuló cargos que indica, en contra de Megasalud SpA, siendo notificada mediante carta certificada dirigida al titular, recepcionada en la oficina de correos de la comuna de Providencia, con fecha 05 de marzo de 2021, conforme al número de seguimiento 1180851754372, habiéndose entregado en el mismo acto, copia de la Guía para la presentación de un Programa de Cumplimiento por infracciones a la Norma de Emisión de Ruidos.

14. Cabe destacar que el presente procedimiento sancionatorio, conforme a lo resuelto en la formulación de cargos, tiene por incorporados al expediente, la denuncia e Informe de Fiscalización Ambiental, la Ficha de Información de Medición de Ruidos, y todos aquellos actos administrativos emitidos por la autoridad administrativa durante el proceso de fiscalización.

15. Asimismo, es menester señalar que la Resolución Exenta N° 1/Rol D-070-2021, en su Resuelvo VIII, requirió de información a Megasalud SpA, en los siguientes términos:

- a) *Identidad y personería con que actúa del representante legal del titular, acompañando copia de escritura pública, o instrumento privado autorizado ante notario, que lo acredite.*
- b) *Los Estados Financieros de la empresa o el Balance Tributario del último año. De no contar con cualquiera de ellos, se requiere ingresar cualquier documentación que acredite los ingresos percibidos durante el último año calendario*
- c) *Identificar las maquinarias, equipos y/o herramientas generadoras de ruido dentro de la unidad fiscalizable.*
- d) *Plano simple que ilustre la ubicación de las maquinarias, equipos y/o herramientas generadoras de ruido. Asimismo, indicar la orientación y referencia con los puntos de medición de ruidos individualizados en las Fichas de Medición de Ruidos incorporadas en el informe DFZ-2020-210-XIII-NE, además de indicar las dimensiones del lugar.*
- e) *Indicar el horario y frecuencia de funcionamiento de la Unidad Fiscalizable (establecimiento), indicando expresamente el horario de inicio y término de su funcionamiento, así como los días de la semana en los que funciona.*
- f) *Indicar el horario y frecuencia de funcionamiento de las maquinarias, equipos y/o herramientas generadoras de ruido, indicando expresamente el horario de inicio y término de su funcionamiento, así como los días de la semana en los que funciona.*
- g) *Aire Acondicionado, salidas de ductos de aire y/o equipos de climatización: Indicar el número de salidas de ductos de aire y las dimensiones espaciales de cada uno de estos, especialmente aquellos instalados en la techumbre del local. Deberá incorporar fotografías de los ductos de salida de aire.*

16. Adicionalmente, esta Superintendencia, en conformidad a lo dispuesto en el inciso primero de los artículos 42 y 49 de la LOSMA, mediante el Resuelvo IV de la resolución ya mencionada, otorgó al infractor un plazo de 10 días hábiles para presentar un Programa de Cumplimiento (en adelante e indistintamente, "PdC"), y de 15 días hábiles para formular sus descargos, ambos plazos contados desde la notificación de dicho acto administrativo.

17. Asimismo, esta Superintendencia, en conformidad a lo dispuesto en el inciso primero del artículo 26 de la Ley N° 19.880, en el Resuelvo IX de la Resolución Exenta N° 1/Rol D-070-2021, amplió de oficio el plazo para la presentación de un

PdC y para efectuar descargos, concediendo un plazo adicional de 5 días hábiles en el primer caso, y de 7 días hábiles en el segundo caso.

18. En este sentido, considerando la ampliación de oficio otorgada por esta Superintendencia para la presentación de un PdC y descargos, el plazo para presentar un PdC venció el día 31 de marzo de 2021, en tanto que el plazo para presentar descargos venció el día 12 de abril de 2021.

19. Que, posteriormente, durante la tramitación del presente procedimiento administrativo sancionatorio, el titular no realizó presentación alguna.

### III. DICTAMEN

20. Con fecha 02 de noviembre de 2021, mediante MEMORANDUM D.S.C. –Dictamen N° 130/2021, la Instructora remitió a este Superintendente el dictamen del presente procedimiento sancionatorio, conforme a lo establecido en el artículo 53 de la LOSMA.

### IV. CARGO FORMULADO

21. En la formulación de cargos, se individualizó el siguiente hecho que se estima constitutivo de infracción a la norma que se indica:

Tabla 3 - Formulación de cargos

N°	Hecho que se estima constitutivo de infracción	Norma que se considera infringida	Clasificación				
1	La obtención, con fecha 10 de enero de 2020, de un Nivel de Presión Sonora Corregidos (NPC) de <b>56 dB(A)</b> , medición efectuada en horario nocturno, en condición interna, con ventana abierta, en un receptor sensible ubicado en Zona III.	<p><b>D.S. 38/2011, Título IV, artículo 7:</b>  <i>“Los niveles de presión sonora corregidos que se obtengan de la emisión de una fuente emisora de ruido, medidos en el lugar donde se encuentre el receptor, no podrán exceder los valores de la Tabla N°1”:</i></p> <p><i>Extracto Tabla N° 1. Art. 7° D.S. N° 38/2011</i></p> <table border="1" data-bbox="755 1864 1024 2028"> <thead> <tr> <th>Zona</th> <th>De 21 a 7 horas [dB(A)]</th> </tr> </thead> <tbody> <tr> <td>III</td> <td>50</td> </tr> </tbody> </table>	Zona	De 21 a 7 horas [dB(A)]	III	50	Leve, conforme al numeral 3 del artículo 36 LOSMA.
Zona	De 21 a 7 horas [dB(A)]						
III	50						

### V. NO PRESENTACIÓN DE PROGRAMA DE CUMPLIMIENTO NI DESCARGOS POR PARTE DEL TITULAR

22. Habiendo sido notificada la formulación de cargos al titular (Res. Ex. N°1/ Rol D-070-2021), conforme se indica en el considerando 13° de esta resolución, el titular, pudiendo hacerlo, no presentó un PdC ni descargos dentro del plazo otorgado para el efecto.

**VI. INSTRUMENTOS DE PRUEBA Y VALOR PROBATORIO**

23. El artículo 53 de la LOSMA, establece como requisito mínimo del dictamen, señalar la forma mediante la cual se han llegado a comprobar los hechos que fundan la formulación de cargos.

24. En el presente caso, no se han efectuado otros requerimientos de diligencias de prueba por parte de los interesados o del presunto infractor.

25. Por su parte, cabe manifestar que los hechos han sido constatados por funcionarios de la Ilustre Municipalidad de Providencia y que, al respecto, el artículo 5° literal o) inciso 3° de la Ley Orgánica Constitucional de Municipalidades, establece que *“Sin perjuicio de las funciones y atribuciones de otros organismos públicos, las municipalidades podrán colaborar en la fiscalización y en el cumplimiento de las disposiciones legales y reglamentarias correspondientes a la protección del medio ambiente, dentro de los límites urbanos comunales”*.

26. Que, posteriormente, las mediciones realizadas por los funcionarios de la mencionada municipalidad, fueron debidamente validadas por esta Superintendencia, y, finalmente, en el respectivo Informe de Fiscalización DFZ-2020-210-XIII-NE. A su vez, cabe señalar, que el proceso de validación de actividades de medición de ruido puede aplicarse no sólo respecto de mediciones efectuadas por funcionarios públicos, sino que, además, respecto de aquellas que sean realizadas por profesionales técnicos de empresas acreditadas, para efectos de determinar que se cumpla con la metodología establecida en el D.S. N° 38/2011 y las normas generales que sobre la materia ha dictado esta Superintendencia.

27. Por lo tanto, y cumpliendo con el mandato legal, se utilizaron las reglas de la sana crítica para valorar la prueba rendida, valoración que se llevará a cabo en los capítulos siguientes, referidos a la configuración y calificación de la infracción, como de la ponderación de la sanción.

28. En razón de lo anterior, corresponde reiterar que los hechos sobre los cuales versa la formulación de cargos, han sido constatados por funcionarios de la Ilustre Municipalidad de Providencia, tal como consta en el Acta de Inspección Ambiental de fecha 10 de enero de 2020, así como en las Fichas de Información de Medición de Ruido y en los Certificados de Calibración, validadas posteriormente por funcionarios de esta Superintendencia, conforme consta en los respectivos Memorándums e Informe de Fiscalización remitido a DSC. Los detalles de dicho procedimiento de medición se describen en los considerandos 5° y siguientes de esta resolución.

29. Además, cabe hacer presente que, tal como consta en el capítulo V, el titular no realizó presentaciones que contuvieran alegaciones referidas a

la certeza de los hechos verificados en la medición de ruidos realizada el día 10 de enero de 2020, ni presentó prueba en contrario respecto a los hechos constatados en la misma, o a la validación realizada por funcionarios de esta Superintendencia.

30. En consecuencia, respecto de las mediciones efectuadas por funcionarios de la Ilustre Municipalidad de Providencia, el día 10 de enero de 2020, que arrojaron un nivel de presión sonora corregido de 56 dB(A), en horario nocturno, en condición interna, con ventana abierta, medido desde el Receptor N°1, ubicado en el domicilio correspondiente a la calle Almirante Pastene N°70, dpto. 403, comuna de Providencia, región Metropolitana de Santiago, homologable a la Zona III de la Norma de Emisión de Ruidos; cabe reiterar, en primer lugar, que fueron efectuadas por funcionarios habilitados para realizar la actividad de fiscalización, quienes dieron cumplimiento a la metodología establecida en el D.S. N° 38/2011, en segundo lugar, las mismas fueron posteriormente corroboradas a través de la validación efectuada por esta Superintendencia; y, en tercer lugar, no fueron controvertidas ni desvirtuadas durante el presente procedimiento sancionatorio. Por tanto, en virtud de todo lo anterior, es plausible para este Superintendente concluir que las mismas gozan de una presunción de veracidad.

#### **VII. SOBRE LA CONFIGURACIÓN DE LA INFRACCIÓN**

31. Considerando lo expuesto anteriormente, y teniendo en cuenta los principios de la lógica, las máximas de la experiencia y los conocimientos científicamente afianzados, corresponde señalar que se tiene por probado el hecho que funda la formulación de cargos contenida en la Resolución Exenta N°1/ Rol D-070-2021, esto es, *“La obtención, con fecha 10 de enero de 2020, de un Nivel de Presión Sonora Corregidos (NPC) de 56 dB(A), medición efectuada en horario nocturno, en condición interna, con ventana abierta, en un receptor sensible ubicado en Zona III.”*

32. Para ello fue considerado el informe de medición señalado precedentemente, cuyos resultados fueron examinados y validados por esta Superintendencia, de acuerdo a la metodología dispuesta en el D.S. N° 38/2011.

33. Finalmente, el referido hecho se identifica con el tipo establecido en la letra h) del artículo 35 de la LOSMA, esto es, el incumplimiento de una norma de emisión, en este caso el D.S. N° 38/2011, por lo que se tiene a su vez por configurada la infracción.

#### **VIII. SOBRE LA CLASIFICACIÓN DE LA INFRACCIÓN**

34. Conforme a lo señalado en el capítulo anterior, el hecho constitutivo de la infracción que fundó la formulación de cargos en la Resolución Exenta N°1/ Rol D-070-2021, fue identificado en el tipo establecido en la letra h) del artículo 35 de la LOSMA, esto es, el incumplimiento de una norma de emisión, en este caso el D.S. N° 38/2011.

35. En este sentido, en relación al cargo formulado, se propuso en la formulación de cargos clasificar dicha infracción como leve<sup>1</sup>, considerando que, de manera preliminar, se estimó que no era posible encuadrarlo en ninguno de los casos establecidos por los numerales 1° y 2° del citado artículo 36.

36. Al respecto, es de opinión de este Superintendente mantener dicha clasificación, debido a que, de los antecedentes aportados al presente procedimiento, no es posible colegir de manera fehaciente que se configure alguna de las causales que permitan clasificar la infracción como gravísima o grave, conforme a lo señalado en el acápite de valor de seriedad de esta resolución.

37. Por último, es pertinente hacer presente que de conformidad con lo dispuesto en la letra c) del artículo 39 de la LOSMA, las infracciones leves podrán ser objeto de amonestación por escrito o multa de una hasta mil unidades tributarias anuales.

#### **IX. PONDERACIÓN DE LAS CIRCUNSTANCIAS DEL ARTÍCULO 40 DE LA LOSMA APLICABLES QUE CONCURREN A LA INFRACCIÓN**

##### **a) Rango de sanciones aplicables según gravedad asignada a la infracción.**

38. El artículo 38 de la LOSMA establece el catálogo o tipos de sanciones que puede aplicar la SMA, estos son, amonestaciones por escrito, multas de una a diez mil unidades tributarias anuales (UTA), clausura temporal o definitiva y revocación de la RCA.

39. Por su parte, el artículo 39, establece que la sanción se determinará según su gravedad, en rangos, indicando el literal c) que *“Las infracciones leves podrán ser objeto de amonestación por escrito o multa de una hasta mil unidades tributarias anuales”*.

40. La determinación específica de la sanción que debe ser aplicada dentro de dicho catálogo, está sujeta a la configuración de las circunstancias indicadas en el artículo 40 de la LOSMA.

41. En ese sentido, la Superintendencia del Medio Ambiente ha desarrollado un conjunto de criterios que deben ser considerados al momento de ponderar la configuración de estas circunstancias a un caso específico, los cuales han sido expuestos en el documento *“Bases Metodológicas para la Determinación de Sanciones Ambientales – Actualización 2017”* de la Superintendencia del Medio Ambiente (en adelante e indistintamente, *“Bases Metodológicas”*), aprobada mediante Resolución Exenta N° 85, de 22 enero 2018, de la SMA y vigente en relación a la instrucción del presente procedimiento. A continuación, se hará un análisis respecto a la concurrencia de las circunstancias contempladas en el artículo 40 de la LOSMA en el presente caso. En dicho análisis deben entenderse incorporados los lineamientos contenidos en las Bases Metodológicas.

---

<sup>1</sup> El artículo 36 N° 3, de la LOSMA, dispone que son infracciones leves los hechos, actos u omisiones que contravengan cualquier precepto o medida obligatoria y que no constituyan infracción gravísima o grave.



**b) Aplicación de las circunstancias del artículo 40 de la LOSMA, al caso particular.**

42. El artículo 40 de la LOSMA, dispone que para la determinación de las sanciones específicas que en cada caso corresponda aplicar, se considerarán las siguientes circunstancias:

- a) *La importancia del daño causado o del peligro ocasionado<sup>2</sup>.*
- b) *El número de personas cuya salud pudo afectarse por la infracción<sup>3</sup>.*
- c) *El beneficio económico obtenido con motivo de la infracción<sup>4</sup>.*
- d) *La intencionalidad en la comisión de la infracción y el grado de participación en el hecho, acción u omisión constitutiva de la misma<sup>5</sup>.*
- e) *La conducta anterior del infractor<sup>6</sup>.*
- f) *La capacidad económica del infractor<sup>7</sup>.*
- g) *El cumplimiento del programa señalado en la letra r) del artículo 3<sup>o</sup><sup>8</sup>.*
- h) *El detrimento o vulneración de un área silvestre protegida del Estado<sup>9</sup>.*
- i) *Todo otro criterio que, a juicio fundado de la Superintendencia, sea relevante para la determinación de la sanción<sup>10</sup>.*

<sup>2</sup> En cuanto al daño causado, la circunstancia procede en todos los casos en que se estime exista un daño o consecuencia negativa derivada de la infracción, sin limitación a los casos en que se realice la calificación jurídica de daño ambiental. Por su parte, cuando se habla de peligro, se está hablando de un riesgo objetivamente creado por un hecho, acto u omisión imputable al infractor, susceptible de convertirse en un resultado dañoso.

<sup>3</sup> Esta circunstancia incluye desde la afectación grave hasta el riesgo de menor importancia para la salud de la población. De esta manera, se aplica tanto para afectaciones inminentes, afectaciones actuales a la salud, enfermedades crónicas, y también la generación de condiciones de riesgo, sean o no de importancia.

<sup>4</sup> Esta circunstancia se construye a partir de la consideración en la sanción de todas aquellas ganancias o beneficios económicos que el infractor ha podido obtener por motivo de su incumplimiento. Las ganancias obtenidas como producto del incumplimiento pueden provenir, ya sea por un aumento en los ingresos, o por una disminución en los costos, o una combinación de ambos.

<sup>5</sup> En lo referente a la intencionalidad en la comisión de la infracción, es necesario manifestar que ésta implica el haber actuado con la intención positiva de infringir, lo que conlleva necesariamente la existencia de un elemento antijurídico en la conducta del presunto infractor que va más allá de la mera negligencia o culpa infraccional. También se considera que existe intencionalidad, cuando se estima que el presunto infractor presenta características que permiten imputarle conocimiento preciso de sus obligaciones, de la conducta que realiza en contravención a ellas, así como de la antijuricidad asociada a dicha contravención. Por último, sobre el grado de participación en el hecho, acción u omisión, se refiere a verificar si el sujeto infractor en el procedimiento sancionatorio, corresponde al único posible infractor y responsable del proyecto, o es un coautor de las infracciones imputadas.

<sup>6</sup> La conducta anterior del infractor puede ser definida como el comportamiento, desempeño o disposición al cumplimiento que el posible infractor ha observado a lo largo de la historia, específicamente, de la unidad de proyecto, actividad, establecimiento, instalación o faena que ha sido objeto del procedimiento administrativo sancionatorio.

<sup>7</sup> La capacidad económica atiende a las particulares facultades o solvencia del infractor al momento de incurrir en el pago de la sanción.

<sup>8</sup> Esta circunstancia se determina en función de un análisis respecto del grado de ejecución de un programa de cumplimiento que haya sido aprobado en el mismo procedimiento sancionatorio

<sup>9</sup> Esta circunstancia se determina en función de un análisis respecto de la afectación que un determinado proyecto ha causado en un área protegida.

<sup>10</sup> En virtud de la presente disposición, en cada caso particular, la SMA podrá incluir otros criterios innominados que, fundadamente, se estimen relevantes para la determinación de la infracción.

43. En este sentido, corresponde desde ya indicar que las siguientes circunstancias del artículo 40 de la LOSMA, **no son aplicables** en el presente procedimiento:

- a. **Letra d), intencionalidad**, puesto que no constan antecedentes que permitan afirmar la existencia de una intención positiva o dolosa de infringir la norma contenida en el D.S. N° 38/2011, por parte de la empresa.
- b. **Letra d), grado de participación**, puesto que la atribución de responsabilidad de la infracción es a título de autor.
- c. **Letra e), conducta anterior negativa**, puesto que el titular en relación a la Unidad Fiscalizable objeto de este procedimiento administrativo sancionador no presenta infracciones a exigencias ambientales cometidas con anterioridad al hecho infraccional objeto del presente procedimiento, que hayan sido sancionadas por la SMA, un organismo sectorial o un órgano jurisdiccional.
- d. **Letra h), detrimento o vulneración de un área silvestre protegida del Estado (ASPE)** puesto que el establecimiento no se encuentra en un ASPE.
- e. **Letra g), cumplimiento del programa de cumplimiento**, pues el infractor no presentó PdC en el procedimiento, conforme a lo señalado en el capítulo V de la presente resolución.

44. Respecto de las circunstancias que a juicio fundado de la Superintendencia son relevantes para la determinación de la sanción y que normalmente son ponderadas en virtud de la letra i) del artículo 40, en este caso no aplican las siguientes:

- a. **Letra i), respecto de medidas correctivas**, puesto que no se tienen antecedentes que permitan acreditar la implementación de acciones idóneas, efectivas y adoptadas de manera voluntaria por el infractor para la corrección de los hechos constitutivos de infracción y la eliminación o reducción de sus efectos, en este caso, la adopción de medidas de mitigación de ruidos. En efecto, en el presente procedimiento el titular sólo se refirió a medidas de mera gestión, y no acompañó medios de verificación suficientes para acreditar la efectiva implementación de medidas correctivas.

45. Respecto a las circunstancias del artículo 40 de la LOSMA que corresponde aplicar en el presente caso, a continuación, se expone la ponderación de dichas circunstancias:

**A. El beneficio económico obtenido con motivo de la infracción (letra c) del artículo 40 LOSMA)**

46. Esta circunstancia se construye a partir de la consideración en la sanción de todo beneficio económico que el infractor haya podido obtener por motivo de su incumplimiento, el cual puede provenir de una disminución en los costos o de un aumento en los ingresos, en un determinado momento o período de tiempo, que no hubiese tenido lugar en ausencia de la infracción. En términos generales, el beneficio económico obtenido por motivo de la infracción equivale al valor económico que significa para el infractor la diferencia entre cumplir con la normativa y no cumplir con ella.

47. Es así como para su determinación es necesario configurar dos escenarios económicos contrapuestos: un escenario de cumplimiento normativo, es decir, el escenario hipotético en que efectivamente se dio cumplimiento satisfactorio

a la normativa ambiental y el escenario de incumplimiento, es decir, el escenario real en el cual se comete la infracción. A partir de la contraposición de estos escenarios, se distinguen dos tipos de beneficio económico de acuerdo a su origen: el beneficio asociado a costos retrasados o evitados y el beneficio asociado a ganancias ilícitas anticipadas o adicionales.

48. Se describen a continuación los elementos que configuran ambos escenarios en este caso –los costos involucrados y las respectivas fechas en que fueron o debieron ser incurridos–, para luego entregar el resultado de la aplicación de la metodología de estimación de beneficio económico utilizada por esta Superintendencia, la cual se encuentra descrita en las Bases Metodológicas.

49. Cabe destacar que la configuración y el análisis de los escenarios que se describen a continuación, fueron efectuados considerando la situación existente durante la actividad de medición de ruido efectuada con fecha 10 de enero de 2020 ya señalada, en donde se registró una máxima excedencia de **6 dB(A)** por sobre la norma en horario nocturno en el receptor N°1, ubicado en Almirante Pastene 70, departamento 403, comuna de Providencia, siendo el ruido emitido por equipos de climatización en techumbre en la unidad fiscalizable clínica dental redsalud Manuel Montt.

#### (a) Escenario de Cumplimiento.

50. Este se determina a partir de los costos asociados a las acciones o medidas de mitigación de ruidos que, de haber sido implementadas de forma oportuna, hubiesen posibilitado el cumplimiento de los límites de presión sonora establecidos en el D.S. N° 38/2011, y por lo tanto, evitado el incumplimiento. Las medidas identificadas como las más idóneas para haber evitado la excedencia de la norma por parte del establecimiento objeto del presente procedimiento y sus respectivos costos son los siguientes:

**Tabla 4 - Costos de medidas que hubiesen evitado la infracción en un escenario de cumplimiento<sup>11</sup>**

Medida	Costo (sin IVA)		Referencia /Fundamento
	Unidad	Monto	
Instalación de silenciadores en los equipos de extracción ubicados en la cubierta del inmueble.	UF	300	PDC ROL D-051-2017
<b>Costo total que debió ser incurrido</b>	<b>\$</b>	<b>8.497.366</b>	

51. En relación a las medidas y costos señalados anteriormente, cabe indicar, que se determinó en primer término las medidas de naturaleza mitigatoria de ruido más recurrentes e idóneas para implementar en una fuente de ruidos identificada como sistema de extracción, a fin de impedir la emisión de ruidos molestos hacia los receptores sensibles.

52. Por lo anterior, se utilizó la acción implementada en el procedimiento sancionatorio Rol D-051-2017, la cual da cuenta de la naturaleza mitigatoria e idoneidad de esta medida en su aplicación a equipos de extractores de aires, tales

<sup>11</sup> En el caso de costos en UF, su expresión en pesos se efectúa en base al valor promedio de la UF del mes en que el costo debió ser incurrido.

como los equipos del presente caso. Dicha medida fue implementada para un emplazamiento de aproximado<sup>12</sup> de 85 m<sup>2</sup>. El costo asociado a la implementación de este tipo de encierro acústico correspondía a 428 UF más IVA.

53. Debido a lo anterior, considerando un precio unitario aproximado de 5 UF por m<sup>2</sup> habilitado, y considerando una superficie de 60 m<sup>2</sup> para la insonorización de los equipos identificados<sup>13</sup>, se obtiene que el precio para habilitar una insonorización de esta envergadura para el citado equipo es de 300 UF.

54. Bajo un supuesto conservador, se considera que los costos de las medidas de mitigación debieron haber sido incurridos, al menos, de forma previa a la fecha de fiscalización ambiental en la cual se constató la excedencia de la norma, el día 10 de enero de 2020.

#### (b) Escenario de Incumplimiento.

55. Este se determina a partir de los costos que han sido incurridos por motivo de la infracción -en este caso, los costos asociados a medidas de mitigación de ruidos u otros costos incurridos por motivo de la excedencia de la norma-, y las respectivas fechas o periodos en que estos fueron incurridos.

56. De acuerdo a los antecedentes disponibles en el procedimiento, los costos incurridos que se tiene por acreditados son los siguientes:

**Tabla 5 - Costos incurridos por motivo de la infracción en escenario de incumplimiento<sup>14</sup>**

Medida	Costo (sin IVA)		Fecha o periodo en que se incurre en el costo	Documento respaldo
	Unidad	Monto		
Medición y Elaboración de informe técnico de mediciones de ruido a equipos de climatización.	UF	18	02-09-2020	Respuesta a Carta de Advertencia de 2 de noviembre de 2020 / PdC ROL D-065-2020
Medición y Elaboración de informe técnico de mediciones de ruido a equipos de climatización.	UF	18	26-10-2020	Respuesta a Carta de Advertencia de 2 de noviembre de 2020 / PdC ROL D-065-2020
<b>Costo total incurrido</b>	<b>\$</b>	<b>1.034.184<sup>15</sup></b>		

57. En relación a las medidas y costos señalados anteriormente, cabe indicar que estas medidas no resultan ser idóneas o suficientes para mitigar la

<sup>12</sup> Obtenido a través de la georreferenciación y posterior fotointerpretación del plano "Layout cubierta local Express José Domingo Cañas con señalización de silenciadores." presentado en el informe DFZ-2018-1134-XIII-PC-MA.

<sup>13</sup> Obtenido a través de fotointerpretación a través de imágenes satelitales de las fuentes de emisión identificadas en el informe de fiscalización.

<sup>14</sup> En el caso de costos en UF, su expresión en pesos se efectúa en base al valor promedio de la UF del mes en que el costo fue incurrido.

<sup>15</sup> Se ha homologado el costo de cada medición con el costo presentado en el PdC ROL D-065-2020.

excedencia detectada en la medición referida, por cuanto no corresponden a medidas de mitigación de ruido, sino a medidas de mera gestión o herramientas de diagnóstico. Estas medidas corresponden a las siguientes:

- a) Apagar todos los sistemas VRV y Split pabellón desde sus termostatos al interior del centro médico, para descartar ruidos en ese horario;
- b) Programar todos los temporizadores ubicados en tablero general, con horarios definidos entre las 8 y 21 horas, para no generar ruidos posteriores al cierre del centro dental, cumpliendo así con los niveles máximos permisibles en dicho horario;
- c) Enclavamiento al equipo Split de pabellón, de modo que los 2 ventiladores de extracción e inyección de aire, que lo atienden, funcionen solamente cuando es necesario.

58. Respecto de costos asociados a la implementación de medidas que no han sido ejecutadas a la fecha de la presente resolución-determinados como la diferencia entre los costos que debió incurrir en un escenario de cumplimiento y los costos efectivamente incurridos-, bajo un supuesto conservador para efectos de la modelación, se considera que estos son incurridos en la fecha estimada de pago de multa, configurando un beneficio económico por el retraso de estos costos hasta dicha fecha.

#### (c) Determinación del beneficio económico

59. En la siguiente tabla se resume el origen del beneficio económico, que resulta de la comparación de los escenarios de cumplimiento e incumplimiento, así como también el resultado de la aplicación del método de estimación de beneficio económico utilizado por esta Superintendencia. Para efectos de la estimación, se consideró una fecha de pago de multa al 25 de noviembre de 2021, y una tasa de descuento de 6,9%, estimada a partir de la información financiera de su matriz, Empresas Red Salud S.A.<sup>16</sup>, parámetros de referencia del mercado y parámetros del rubro de establecimientos proveedores de servicios de salud. Los valores en UTA se encuentran expresados al valor de la UTA del mes de noviembre de 2021.

**Tabla 6 - Resumen de la ponderación de Beneficio Económico**

Costo que origina el beneficio	Costos retrasado o evitado		Beneficio económico (UTA)
	\$	UTA	
Costos retrasados por la implementación de medidas por motivo de la infracción, de forma posterior a la constatación de esta.	8.497.366	13,4	0,7

60. Por lo tanto, la presente circunstancia será considerada en la determinación de la sanción específica aplicable a la infracción.

#### B. Componente de Afectación

<sup>16</sup> Véase Estados Financieros Empresas Red Salud S.A y Subsidiarias, página 11. Disponible en: [http://s21.q4cdn.com/417792851/files/doc\\_financials/2020/4Q20/Subsidiaries/EEFF-Red-Salud.pdf](http://s21.q4cdn.com/417792851/files/doc_financials/2020/4Q20/Subsidiaries/EEFF-Red-Salud.pdf)

### **b.1. Valor de Seriedad**

61. El valor de seriedad se determina a través de la ponderación conjunta del nivel de seriedad de los efectos de la infracción y de la importancia de la vulneración al sistema jurídico de protección ambiental. De esta manera, a continuación, se procederá a ponderar dentro de las circunstancias que constituyen este valor, aquellas que concurren en la especie, esto es, la importancia del daño causado o del peligro ocasionado, el número de personas cuya salud pudo afectarse, y el análisis relativo a la importancia de la vulneración al sistema jurídico de protección ambiental, quedando excluida del análisis la letra h) del artículo 40 de la LOSMA, debido a que en el presente caso no resulta aplicable.

#### **b.1.1. La importancia del daño causado o del peligro ocasionado (letra a) del artículo 40 LOSMA)**

62. La letra a) del artículo 40 de la LOSMA se vincula a los efectos ocasionados por la infracción cometida, estableciendo dos hipótesis de procedencia: la ocurrencia de un daño o de un peligro atribuible a una o más infracciones cometidas por el infractor.

63. Es importante destacar que el concepto de daño al que alude la letra a) del artículo 40 de la LOSMA, es más amplio que el concepto de daño ambiental del artículo 2 letra e) de la Ley N° 19.300, referido también en los numerales 1 letra a) y 2 letra a) del artículo 36 de la LOSMA. De esta forma, su ponderación procederá siempre que se genere un menoscabo o afectación que sea atribuible a la infracción cometida, se trate o no de un daño ambiental. En consecuencia, se puede determinar la existencia de un daño frente a la constatación de afectación a la salud de las personas y/o menoscabo al medio ambiente, sean o no significativos los efectos ocasionados.

64. En el presente caso, no existen antecedentes que permitan confirmar la generación de un daño producto de la infracción, al no haberse constatado una pérdida, disminución, detrimento o menoscabo al medio ambiente o uno o más de sus componentes, ni afectación a la salud de las personas que sea consecuencia directa de la infracción constatada. Por lo tanto, el daño no está acreditado en el presente procedimiento sancionatorio.

65. En cuanto al concepto de peligro, los tribunales ambientales han indicado que *“De acuerdo al texto de la letra a) del artículo 40, existen dos hipótesis diversas que permiten configurarla. La primera de ellas, es de resultado, que exige la concurrencia de un daño; mientras que la segunda, es una hipótesis de peligro concreto, de ahí que el precepto hable de “peligro ocasionado”, es decir, requiere que se haya presentado un riesgo de lesión, más no la producción de la misma”*<sup>17</sup>. Vale decir, la distinción que realizan los tribunales entre el daño y el peligro indicados en la letra a) del artículo 40 de la LOSMA, se refiere a que en la primera hipótesis -daño- la afectación debe haberse producido, mientras que en la segunda hipótesis -peligro ocasionado- basta con que exista la posibilidad de una afectación, es decir, un riesgo. En

---

<sup>17</sup> Iltre. Segundo Tribunal Ambiental, sentencia en causa Rol R-128-2016, de fecha 31 de marzo de 2017 [caso MOP – Embalse Ancoa]

razón de lo anterior, para determinar el peligro ocasionado, se debe determinar si existió o no un riesgo de afectación.

66. Conforme a lo ya indicado, el Servicio de Evaluación Ambiental (SEA) -en el marco de una evaluación del riesgo para la salud de la población- definió el concepto de riesgo como la “probabilidad de ocurrencia del efecto adverso sobre el receptor”<sup>18</sup>. En este sentido, el mismo organismo indica que, para evaluar la existencia de un riesgo, se deben analizar dos requisitos: a) si existe un peligro<sup>19</sup> y b) si se configura una ruta de exposición que ponga en contacto dicho peligro con un receptor sensible<sup>20</sup>, sea esta completa o potencial<sup>21</sup>. El SEA ha definido el peligro como “capacidad intrínseca de una sustancia, agente, objeto o situación de causar un efecto adverso sobre un receptor”<sup>22</sup>. Conforme a lo anterior, para determinar si existe un riesgo, a continuación, se evaluará si en el presente procedimiento los antecedentes permiten concluir que existió un peligro, y luego si existió una ruta de exposición a dicho peligro.

67. En relación al primer requisito relativo a la existencia de un peligro, entendido como capacidad intrínseca de una sustancia, agente, objeto o situación de causar un efecto adverso sobre un receptor, el conocimiento científicamente afianzado<sup>23</sup> ha señalado que los efectos adversos del ruido sobre la salud de las personas, reconocidos por la Organización Mundial de la Salud y otros organismos como la Agencia de Protección Ambiental de EEUU, y el Programa Internacional de Seguridad Química (IPCA), son: efectos cardiovasculares, respuestas hormonales (hormonas de estrés) y sus posibles consecuencias sobre el metabolismo humano y sistema inmune, rendimiento en el trabajo y la escuela, molestia, interferencia en el comportamiento social (agresividad, protestas y sensación de desamparo), interferencia con la comunicación oral, efectos sobre fetos y recién nacidos y efectos sobre la salud mental<sup>24</sup>.

68. Ahora bien, respecto al peligro específico del ruido nocturno, se puede señalar que existe evidencia suficiente de sus efectos inmediatos sobre el sueño y calidad de vida y bienestar. Respecto a la calidad del sueño, el ruido nocturno, genera efectos como: despertares nocturnos o demasiado temprano, prolongación del período del comienzo del sueño, dificultad para quedarse dormido, fragmentación del sueño, reducción del período del sueño, incremento de la movilidad media durante el sueño. Respecto a la calidad de vida y bienestar, existe evidencia para efectos como molestias durante el sueño y uso de somníferos

<sup>18</sup> Servicio de Evaluación Ambiental. 2012. “Guía de evaluación de impacto ambiental, riesgo para la salud de la población”. pág. 19. Disponible en línea:

[http://www.sea.gob.cl/sites/default/files/migration\\_files/20121109\\_GUIA\\_RIESGO\\_A\\_LA\\_SALUD.pdf](http://www.sea.gob.cl/sites/default/files/migration_files/20121109_GUIA_RIESGO_A_LA_SALUD.pdf)

<sup>19</sup> En este punto, debe indicarse que el concepto de “peligro” desarrollado por el SEA se diferencia del concepto desarrollado por los tribunales ambientales de “peligro ocasionado” contenido en la letra a) del artículo 40 de la LO-SMA.

<sup>20</sup> Servicio de Evaluación Ambiental. 2012. “Guía de evaluación de impacto ambiental, riesgo para la salud de la población”. pág. 19. Disponible en línea:

[http://www.sea.gob.cl/sites/default/files/migration\\_files/20121109\\_GUIA\\_RIESGO\\_A\\_LA\\_SALUD.pdf](http://www.sea.gob.cl/sites/default/files/migration_files/20121109_GUIA_RIESGO_A_LA_SALUD.pdf)

<sup>21</sup> Véase Servicio de Evaluación Ambiental. 2012. “Guía de evaluación de impacto ambiental, riesgo para la salud de la población”. Al respecto, una ruta de exposición completa, es la que se configura cuando se presentan todos los elementos enlistados en la página 39 del documento, y una ruta de exposición potencial es aquella a la que le falta uno o más de los elementos indicados, pero respecto de la cual existe información disponible que indica que la exposición es probable.

<sup>22</sup> Ídem.

<sup>23</sup> World Health Organization Regional Office for Europe. Night Noise Guidelines for Europe (2009). WHO Regional Office for Europe Publications. Disponible online en: <http://www.euro.who.int/en/health-topics/environment-and-health/noise/publications/2009/night-noise-guidelines-for-europe>.

<sup>24</sup> Guía OSMAN Andalucía. Ruido y Salud (2010), página 19.

y sedantes. También, el ruido nocturno puede afectar condiciones médicas, provocando insomnio (diagnosticado por un profesional médico). Además de efectos directos en el sueño, el ruido durante el sueño, provoca; incremento de la presión arterial, de la tasa cardíaca y de la amplitud del pulso; vasoconstricción; cambios en la respiración; arritmias cardíacas; incremento del movimiento corporal; además de procesos de excitación de los sistemas nervioso central y vegetativo<sup>25</sup>.

69. Asimismo, la exposición al ruido tiene un impacto negativo en la calidad de vida de las personas por cuanto incide en la generación de efectos emocionales negativos, tales como irritabilidad, ansiedad, depresión, problemas de concentración, agitación y cansancio, siendo mayor el efecto cuanto más prolongada sea la exposición al ruido<sup>26</sup>.

70. Conforme a lo indicado en los considerandos anteriores, el ruido es un agente con la capacidad intrínseca de causar un efecto adverso sobre un receptor, por lo que se configura el primer requisito del riesgo, o sea, el peligro del ruido.

71. Por otra parte, es posible afirmar que la infracción generó un riesgo a la salud de la población, puesto que, en el presente caso, se verificaron los elementos para configurar una ruta de exposición completa<sup>27</sup>. Lo anterior, debido a que existe una fuente de ruido identificada, se identifica al menos un receptor cierto<sup>28</sup> y un punto de exposición (receptor identificado en la ficha de medición de ruidos como N°1, de la actividad de fiscalización realizada en el domicilio del receptor) y un medio de desplazamiento, que en este caso es el aire, y las paredes que transfieren las vibraciones. En otras palabras, se puede afirmar que, al constatarse la existencia de personas expuestas al peligro ocasionado por el nivel de presión sonora emitida por la fuente, cuyo valor registrado excedió los niveles permitidos por la norma, se configura una ruta de exposición completa y, por tanto, se configura, a su vez, un riesgo.

72. Una vez determinada la existencia de un riesgo, corresponde ponderar su importancia. La importancia alude al rango de magnitud, entidad o extensión de los efectos generados por la infracción, o infracciones, atribuidas al infractor. Esta ponderación permitirá que este elemento sea incorporado en la determinación de la respuesta sancionatoria que realiza la SMA.

73. Al respecto, es preciso considerar que los niveles permitidos de presión sonora establecidos por medio del D.S. N° 38/2011, fueron definidos con el objetivo de proteger la salud de las personas, en base a estudios que se refieren a los límites tolerables respecto del riesgo a la salud que el ruido puede generar. Por tanto, es posible afirmar razonablemente que a mayor nivel de presión sonora por sobre el límite normativo, mayor es la

<sup>25</sup> Guía OSMAN Andalucía. Ruido y Salud (2010), páginas 22-27.

<sup>26</sup> *Ibíd.*

<sup>27</sup> La ruta de exposición completa se configura cuando todos los siguientes elementos están presentes: Una fuente contaminante, por ejemplo, una chimenea o derrame de combustible; un mecanismo de salida o liberación del contaminante; medios para que se desplace el contaminante, como las aguas subterráneas, el suelo y el subsuelo, el agua superficial, la atmósfera, los sedimentos y la biota, y mecanismos de transporte; un punto de exposición o un lugar específico en el que la población puede entrar en contacto con el contaminante; una vía de exposición por medio de la que los contaminantes se introducen o entran en contacto con el cuerpo (para contaminantes químicos, las vías de exposición son inhalación [p. ej., gases y partículas en suspensión], ingesta [p. ej., suelo, polvo, agua, alimentos] y contacto dérmico [p. ej., suelo, baño en agua]); y una población receptora que esté expuesta o potencialmente expuesta a los contaminantes.

<sup>28</sup> SEA, 2012. Guía de Evaluación de impacto ambiental riesgo para la salud de la población en el SEIA. Concepto de riesgo en el artículo 11 de la Ley N°19.300, página N°20.



probabilidad de ocurrencia de efectos negativos sobre el receptor, es decir, mayor es el riesgo ocasionado.

74. En este sentido, la emisión de un nivel de presión sonora de 56 dB(A), en horario nocturno, que conllevó una superación respecto del límite normativo de 6 dB(A), implica un aumento en un factor multiplicativo de 4 en la energía del sonido<sup>29</sup> aproximadamente, respecto a aquella permitida para el nivel de ruido tolerado por la norma. Lo anterior da cuenta de la magnitud de la contaminación acústica generada por la actividad del titular.

75. Como ya fue señalado, otro elemento que incide en la magnitud del riesgo es el tiempo de exposición al ruido por parte del receptor. Al respecto, según los casos que esta Superintendencia ha tramitado en sus años de funcionamiento, le permiten inferir que los equipos emisores de ruido tienen un funcionamiento periódico, puntual o continuo<sup>30</sup>. De esta forma, en base a una estimación de funcionamiento basada en la homologación de equipos de similar función, se ha determinado para este caso una frecuencia de funcionamiento continua en relación con la exposición al ruido, en base a un criterio de horas proyectadas a un año de funcionamiento de la unidad fiscalizable.

76. No obstante, es importante considerar que la medición de ruido que dio origen al presente procedimiento sancionatorio, fue efectuada en horario nocturno, dando cuenta de una superación a la norma en dicho horario. En base a lo anterior, y sumado a la naturaleza de operación de la fuente de ruido, no es posible dar cuenta que la excedencia registrada en horario nocturno se pueda replicar en horario diurno. Así, si bien la unidad fiscalizable tendría un funcionamiento superior aproximadamente a las 7280 horas anuales, la posibilidad de superar la norma de emisión de ruidos sólo se ha registrado durante el período nocturno, es decir, la frecuencia aproximada de la unidad en que existe la posibilidad de superación está comprendida en el rango de 168 a 7280 horas de funcionamiento al año.

77. Por consiguiente, para efectos de determinar el tiempo de exposición del receptor a la excedencia registrada, se considerará que la frecuencia de funcionamiento de la fuente de ruido será **periódica**, es decir, acorde a la constatación de la superación, esta exposición sólo superaría el límite normativo durante el horario nocturno<sup>31</sup>, en base a un criterio de horas proyectadas a un año de funcionamiento de la unidad fiscalizable.

78. En razón de lo expuesto, es de opinión de este Superintendente que la superación de los niveles de presión sonora, sumado a la frecuencia de funcionamiento y por ende la exposición al ruido constatada durante el procedimiento sancionatorio, permite inferir que **efectivamente se ha generado un riesgo a la salud, aunque no de carácter significativo, y por lo tanto, será considerado en esos términos en la determinación de la sanción específica.**

<sup>29</sup>Canadian Centre for Occupational Health and Safety. Disponible online en [https://www.ccohs.ca/oshanswers/phys\\_agents/noise\\_basic.html](https://www.ccohs.ca/oshanswers/phys_agents/noise_basic.html)

<sup>30</sup> Por **funcionamiento puntual** se entiende aquellas actividades que se efectúan una vez o más, pero que no se realizan con periodicidad; se estima que estas son menores a 168 horas de funcionamiento al año. Por **funcionamiento periódico**, se entenderá aquellas actividades que se realizan en intervalos regulares de tiempo o con cierta frecuencia, descartando una frecuencia de funcionamiento puntual o continua; las horas de funcionamiento anual varían entre 168 a 7280. Finalmente, por **funcionamiento continuo**, se refiere a aquellos equipos, maquinarias, entre otros, que funcionan todo el tiempo; su frecuencia de funcionamiento anual se encuentra dentro de un rango mayor a 7280 horas.

<sup>31</sup> Por tanto, no será ponderado el funcionamiento diurno en la presente circunstancia.

**b.1.2 El número de personas cuya salud pudo afectarse por la infracción (letra b) del artículo 40 LOSMA)**

79. Mientras en la letra a) se pondera la importancia del peligro concreto –riesgo– ocasionado por la infracción, esta circunstancia introduce un criterio numérico de ponderación, que recae exclusivamente sobre la cantidad de personas que podrían haber sido afectadas en base al riesgo que se haya determinado en función de la ponderación de la letra a). Que, si bien los antecedentes acompañados en el presente procedimiento han permitido constatar la existencia de peligro para la salud de las personas, esta circunstancia del artículo 40 de la LOSMA no requiere que se produzca un daño o afectación, sino solamente la posibilidad de afectación asociada a un riesgo a la salud, sea este significativo o no.

80. El razonamiento expuesto en el párrafo precedente ha sido corroborado por la Excelentísima Corte Suprema, en sentencia de fecha 04 de junio de 2015, dictada en autos caratulados “Sociedad Eléctrica Santiago S.A contra Superintendencia del Medio Ambiente”, Rol N° 25931-2014, disponiendo: *“a juicio de estos sentenciadores, no requiere probar que se haya afectado la salud de las personas, sino que debe establecerse la posibilidad de la afectación, cuestión que la SMA realizó en monitoreos nocturnos en que quedó establecido la superación de los niveles establecidos en el Decreto Supremo N° 146 del año 1997”*.

81. Con el objeto de determinar el número de eventuales afectados por los ruidos emitidos desde la fuente emisora, se procedió a evaluar el número de habitantes que se ven potencialmente afectados debido a las emisiones de dicha fuente. Para lo anterior se procedió, en primera instancia, a establecer un Área de Influencia (en adelante, “AI”) de la fuente de ruido, considerando que ésta se encuentra en una Zona III.

82. Para determinar el AI, se consideró el hecho que la propagación de la energía sonora se manifiesta en forma esférica, así como su correspondiente atenuación con la distancia, la que indica que al doblarse la distancia se disminuye 6 dB(A) la presión sonora. Para lo anterior, se utilizó la expresión que determina que la amplitud del nivel de presión del sonido emitido desde una fuente puntual es, en cada punto, inversamente proporcional a la distancia de la fuente, para lo cual se utilizó la siguiente fórmula<sup>32</sup>:

$$L_p = L_x - 20 \log_{10} \frac{r}{r_x} \text{ db}$$

Donde,

$L_x$  : Nivel de presión sonora medido.

$r_x$  : Distancia entre fuente emisora y receptor donde se constata excedencia.

$L_p$  : Nivel de presión sonora en cumplimiento de la normativa.

$r$  : Distancia entre fuente emisora y punto en que se daría cumplimiento a la normativa (radio del AI).

<sup>32</sup> Fuente: Harris, Cyril, Manual para el control de ruido Instituto de estudios de administración local, Madrid, 1977. P. 74.

83. En relación con lo señalado en el párrafo anterior, cabe destacar que la fórmula presentada no incorpora la atenuación que provocarían factores tales como la disminución por divergencia - debido a la dispersión de la energía del sonido -, la reflexión y la difracción en obstáculos sólidos, y la reflexión y la formación de sombras por los gradientes de viento y temperatura; debido principalmente a que las condiciones del medio de propagación del sonido no son ni homogéneas ni estables. En función de esto, cabe manifestar que el conocimiento empírico adquirido por esta SMA en estos 7 años de funcionamiento, a través de los más de 360 casos analizados de infracciones al D.S. N°38/2011, le han permitido actualizar su estimación del AI, incorporando factores de atenuación del radio del AI orientados a aumentar la representatividad del número de personas afectadas en función de las denuncias presentadas ante esta Superintendencia.

84. En base a lo anterior, considerando el máximo registro obtenido desde el receptor sensible el día 10 de enero de 2020, que corresponde a 56 dB(A) y la distancia lineal que existe entre la fuente de ruido y el receptor en donde se constató excedencia de la normativa, se obtuvo un radio del AI aproximado de 27 metros desde la fuente emisora.

85. En segundo término, se procedió entonces a interceptar dicha AI con la información de la cobertura georreferenciada de las manzanas censales<sup>33</sup> del Censo 2017<sup>34</sup>, para la comuna de Providencia, en la región Metropolitana, con lo cual se obtuvo el número total de personas existentes en cada una de las intersecciones entre las manzanas censales y el AI, bajo el supuesto que la distribución de la población determinada para cada manzana censal es homogénea, tal como se presenta en la siguiente imagen:

**Imagen 1 - Intersección manzanas censales y AI**

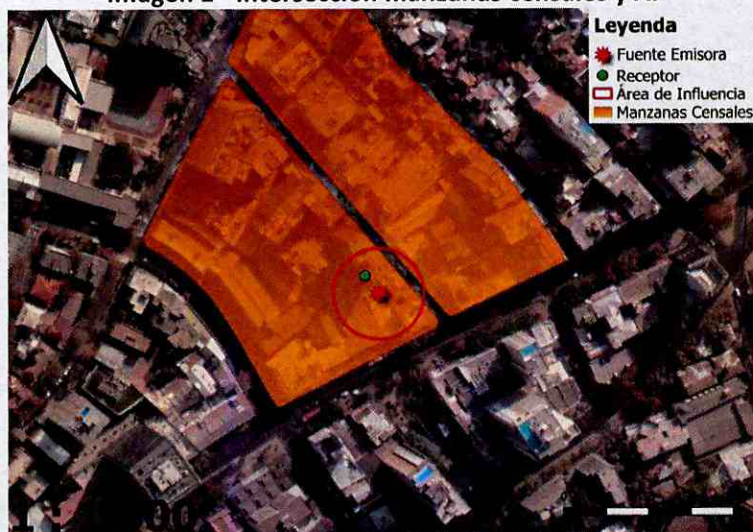

Fuente: Elaboración propia en base a software QGIS 3.20.1 e información georreferenciada del Censo 2017.

86. A continuación, se presenta la información correspondiente a cada manzana censal del AI definida, indicando: ID correspondiente por manzana censal, ID definido para el presente procedimiento sancionatorio (ID PS), sus respectivas áreas totales y número de personas en cada manzana. Asimismo, se indica la cantidad estimada de personas que pudieron ser afectadas, determinada a partir de la proporción del AI sobre el área

<sup>33</sup> Manzana censal: unidad geográfica básica con fines estadísticos que conforman zonas censales en áreas urbanas. Contiene un grupo de viviendas contiguas o separadas, edificios, establecimientos y/o predios, delimitados por rasgos geográficos, culturales y naturales.

<sup>34</sup> <http://www.censo2017.cl/servicio-de-mapas/>

total, bajo el supuesto que la distribución de la población determinada para cada manzana censal es homogénea.

**Tabla 7 - Distribución de la Población Correspondiente a Manzanas Censales**

IDPS	ID Manzana Censo	N° de Personas	Área aprox.(m <sup>2</sup> )	A. Afectada aprox. (m <sup>2</sup> )	% de Afectación aprox.	Afectados aprox.
M1	13123081003007	383	16425,45	2002,08	12,19	47
M2	13123081004901	416	25887,96	82,22	0,32	1

Fuente: Elaboración propia a partir de información de Censo 2017.

87. En consecuencia, de acuerdo a lo presentado en la tabla anterior, el número de personas que se estimó como potencialmente afectadas por la fuente emisora, que habitan en el *buffer* identificado como AI, es de **48 personas**.

88. Por lo tanto, la presente circunstancia será considerada en la determinación de la sanción específica aplicable a la infracción.

#### **b.1.3 La importancia de la vulneración al sistema jurídico de protección ambiental (letra i) del artículo 40 LOSMA)**

89. La importancia de la vulneración al sistema jurídico de protección ambiental, es una circunstancia que permite valorar la relevancia que un determinado incumplimiento ha significado para el sistema regulatorio ambiental, más allá de los efectos propios que la infracción ha podido generar. La valoración de esta circunstancia permite que la sanción cumpla adecuadamente su fin preventivo, y que se adecúe al principio de proporcionalidad entre la infracción y la sanción.

90. Cada infracción cometida afecta la efectividad del sistema jurídico de protección ambiental, pero esta consecuencia negativa no tendrá siempre la misma seriedad, sino que dependerá de la norma específica que se ha incumplido, así como la manera en que ha sido incumplida. Al ponderar la importancia de la vulneración al sistema jurídico de protección ambiental se debe considerar aspectos como: el tipo de norma infringida, su rol dentro del esquema regulatorio ambiental, su objetivo ambiental y las características propias del incumplimiento que se ha cometido a la norma.

91. Dado que se trata de una circunstancia que se refiere a la importancia de la norma infringida y las características de su incumplimiento, concurre necesariamente en todos los casos en los cuales la infracción es configurada. Esto se diferencia de las circunstancias que se relacionan con los efectos de la infracción, las que pueden concurrir o no dependiendo de las características del caso.

92. En el presente caso la infracción cometida implica la vulneración de la norma de emisión de ruidos, establecida mediante el Decreto Supremo N° 38, del año 2011, del Ministerio del Medio Ambiente, la cual tiene por objetivo "*proteger la salud de la comunidad mediante el establecimiento de niveles máximos de emisión de ruido generados*

por las fuentes emisoras de ruido que esta norma regula<sup>35</sup>. Los niveles máximos de emisión de ruidos se establecen en términos del nivel de presión sonora corregido, medidos en el receptor sensible. Estos límites son diferenciados de acuerdo a la localización del receptor, según la clasificación por zonas establecida en la norma, así como por el horario en que la emisión se constata, distinguiendo horario diurno y nocturno.

93. La relevancia de este instrumento para el sistema regulatorio ambiental chileno, radica en que la emisión de niveles de presión sonora por sobre los límites establecidos en la norma, vulnera el objetivo de protección a la salud de la población de los riesgos propios de la contaminación acústica, encontrándose en todos los casos un receptor expuesto al ruido generado, ocasionándose un riesgo a la salud y potencialmente un detrimento en la calidad de vida de las personas expuestas. Cabe agregar, asimismo, que esta corresponde a la única norma que regula de forma general y a nivel nacional los niveles de ruido a los cuales se expone la comunidad, aplicándose a un gran número de actividades productivas, comerciales, de esparcimiento y de servicios, faenas constructivas y elementos de infraestructura, que generan emisiones de ruido.

94. En esta línea, en el presente procedimiento sancionatorio, solo fue posible constatar por medio del instrumental y metodologías establecidas en la norma de emisión, una ocasión de incumplimiento de la normativa.

95. La importancia de la vulneración a la norma en el caso concreto, se encuentra también determinada por una magnitud de excedencia de 6 decibeles por sobre el límite establecido en la norma en horario nocturno en Zona III, constatada durante la actividad de fiscalización realizada el 10 de enero de 2020 y la cual fue motivo de la formulación de cargos asociada a la Res. Ex. N°1/Rol D-070-2021. Cabe señalar, sin embargo, que, dado que la vulneración a la norma de ruidos se encuentra necesariamente asociada a la generación de un riesgo a la salud de las personas, la magnitud de la excedencia en términos de su consideración en el valor de seriedad de la infracción, ha sido ponderada en el marco de la letra a) del art. 40.

## **b.2. Factores de incremento**

96. A continuación, se ponderarán aquellos factores que pueden aumentar el componente de afectación, y que han concurrido en la especie.

### **b.2.1. Falta de cooperación (letra i) del artículo 40 LOSMA)**

97. Esta circunstancia evalúa si el infractor ha realizado acciones que han dificultado el esclarecimiento de los hechos imputados, sus circunstancias o sus efectos, así como también la ponderación de otras circunstancias del artículo 40 de la LOSMA.

98. Algunas de las conductas que se consideran para valorar esta circunstancia son las siguientes: (i) El infractor no ha respondido un requerimiento o solicitud de información; (ii) El infractor ha proveído información incompleta, confusa, contradictoria, sobreabundante o manifiestamente errónea, ya sea presentada voluntariamente,

---

<sup>35</sup> Artículo N° 1 del D.S. N° 38/2011.

en respuesta a un requerimiento o solicitud de información, o en el marco de una diligencia probatoria; (iii) El infractor no ha prestado facilidades o ha obstaculizado el desarrollo de una diligencia; (iv) El infractor ha realizado acciones impertinentes o manifiestamente dilatorias.

99. En el presente caso, el Resuelvo VIII de la Res. Ex. N°1/Rol D-070-2021 requirió de información al titular, quien no dio cumplimiento a lo solicitado, puesto que no realizó presentación alguna durante el curso del presente procedimiento.

100. En virtud de lo anterior, **se configura la presente circunstancia del art. 40 de la LOSMA, para efectos de aumentar el monto del componente de afectación de la sanción a aplicar.**

### **b.3. Factores de disminución**

#### **b.3.1. Cooperación eficaz (letra i) del artículo 40 LOSMA)**

101. Conforme al criterio sostenido por esta Superintendencia, para que esta circunstancia pueda ser ponderada en un procedimiento sancionatorio, es necesario que la cooperación brindada por el sujeto infractor sea eficaz, lo que guarda relación con la utilidad real de la información o antecedentes proporcionados por el mismo.

102. A su vez, tal como se ha expresado en las Bases Metodológicas, algunos de los elementos que se consideran para valorar esta circunstancia, son los siguientes: (i) el infractor se ha allanado al hecho imputado, su calificación, su clasificación de gravedad y/o sus efectos (dependiendo de sus alcances, el allanamiento podrá ser total o parcial); (ii) el infractor ha dado respuesta oportuna, íntegra y útil a los requerimientos y/o solicitudes de información formulados por la SMA, en los términos solicitados; (iii) el infractor ha prestado una colaboración útil y oportuna en las diligencias probatorias decretadas por la SMA; y/o, (iv) el infractor ha aportado antecedentes de forma útil y oportuna, que son conducentes al esclarecimiento de los hechos, sus circunstancias y/o efectos, o para la ponderación de otras circunstancias del artículo 40 de la LOSMA.

103. En el presente caso, cabe hacer presente que el Ord. N° 2287 SMA 2020, de 28 de agosto de 2020, recomendó al titular informar acerca de la implementación de cualquier medida tendiente al control de las emisiones de ruido generados por la unidad fiscalizable.

104. Que, en atención a lo anterior, Roberto Tabak Nachtygal, Director Médico Nacional de Megasalud SpA y en representación del titular, presentó una carta de fecha 02 de noviembre de 2020, mediante la cual informó que, de acuerdo a lo indicado en el informe que acompañan, la unidad fiscalizable cumpliría con los límites máximos permitidos por la norma de Emisión de Ruidos, en horario diurno. Por otra parte, respecto del horario nocturno, indicó que habrían acogido las recomendaciones de dicho informe. Agregó que un segundo informe indica que, en horario nocturno, continuaría sobrepasándose el límite máximo permitido por la Norma de Ruido, lo que encontraría su causa en el ruido de fondo, producido por locomoción colectiva y vehículos particulares, acompañando dos informes que acreditarían sus dichos, según se indicó en los considerandos 8° a 11° de la presente resolución.

105. En virtud de lo anterior, se **configura la presente circunstancia del art. 40 de la LOSMA, para efectos de disminuir el componente de afectación de la sanción a aplicar.**

**b.3.2. Irreprochable conducta anterior (letra e) del artículo 40 LOSMA)**

106. La concurrencia de esta circunstancia es ponderada por la SMA en base al examen de los antecedentes disponibles que dan cuenta de la conducta que, en materia ambiental, ha sostenido en el pasado la unidad fiscalizable. Se entiende que el infractor tiene una irreprochable conducta anterior cuando no se encuentra en determinadas situaciones que permiten descartarla, entre las cuales se cuenta la conducta anterior negativa -en los términos descritos anteriormente-, entre otras situaciones señaladas en las Bases Metodológicas para la Determinación de Sanciones Ambientales.

107. En el presente procedimiento sancionatorio no constan antecedentes que permitan descartar una conducta irreprochable anterior, por lo que esto **será considerado como una circunstancia que procede como un factor de disminución del componente de afectación, para efectos de la sanción correspondiente a la infracción ya verificada.**

**b.4. La capacidad económica del infractor (letra f) del artículo 40 LOSMA)**

108. La capacidad económica ha sido definida por la doctrina española, a propósito del Derecho Tributario, como la potencialidad económica vinculada a la titularidad y disponibilidad de la riqueza, con la aptitud, la posibilidad real, la suficiencia de un sujeto de derecho para hacer frente a la exigencia de una obligación tributaria concreta por parte de la Administración Pública<sup>36</sup>. De esta manera, la capacidad económica atiende a la proporcionalidad del monto de una multa con relación a la capacidad económica concreta del infractor.

109. Para la determinación de la capacidad económica de un infractor, esta Superintendencia considera dos criterios: tamaño económico y capacidad de pago. El tamaño económico se asocia al nivel de ingresos anuales, actuales o potenciales del infractor, y normalmente es conocido por esta Superintendencia de forma previa a la aplicación de sanciones, lo cual permite su incorporación en la determinación de sanciones de forma general. Por otra parte, la capacidad de pago tiene relación con la situación financiera específica del infractor en el momento de la aplicación del conjunto de las sanciones pecuniarias determinadas para el caso bajo análisis de acuerdo a las reglas generales, la cual, normalmente no es conocida por esta Superintendencia de forma previa a la determinación de sanciones. Este aspecto es considerado de forma eventual, excepcional y a solicitud expresa del infractor una vez que tome conocimiento de las sanciones respectivas, debiendo proveer la información correspondiente para acreditar que efectivamente se encuentra en situación de dificultad financiera para hacer frente a estas.

<sup>36</sup> CALVO Ortega, Rafael, Curso de Derecho Financiero, I. Derecho Tributario, Parte General, 10ª edición, Thomson-Civitas, Madrid, 2006, p. 52; citado por MASBERNAT Muñoz, Patricio, "El principio de capacidad económica como principio jurídico material de la tributación: su elaboración doctrinal y jurisprudencial en España" Revista Ius et Praxis, Año 16, N° 1, 2010, pp. 303 - 332.

110. Para la determinación del tamaño económico de la empresa, se ha examinado la información proporcionada por el Servicio de Impuestos Internos (en adelante e indistintamente, "SII"), correspondiente a la clasificación por tamaño económico de entidades contribuyentes utilizada por dicho servicio, realizada en base a información autodeclarada de cada entidad para el año tributario 2020 (año comercial 2019). De acuerdo a la referida fuente de información, Megasalud SpA corresponde a una empresa que se encuentra en la **categoría de tamaño económico Grande N°4**, es decir, presenta ingresos por venta anuales superiores a UF 1.000.000.

111. En otro orden de ideas, como es de público conocimiento, el país se encuentra atravesando una crisis sanitaria causada por la pandemia de coronavirus (COVID-19). Al respecto, el Ministerio de Salud decretó alerta sanitaria por emergencia de salud pública de importancia internacional, mediante D.S. N° 4, de 5 de enero de 2020. Con fecha 11 de marzo de 2020, la Organización Mundial de la Salud calificó el brote de COVID-19 como una pandemia global. Luego, el 18 de marzo de 2020, el Ministerio del Interior declaró estado de excepción constitucional de catástrofe, mediante el D.S. N° 104, de 18 de marzo de 2020, modificado luego por el D.S. N° 106 de 19 de marzo del mismo año. El estado de excepción constitucional de catástrofe fue prorrogado por el Ministerio del Interior mediante el D.S. N° 72 de 11 de marzo de 2021.

112. Es un hecho público y notorio que el manejo sanitario de la pandemia de COVID-19 ha generado restricciones a los derechos de las personas. Estas restricciones significan, en adición a las consecuencias inherentes a la crisis sanitaria, un impacto económico significativo, al afectarse la operación tradicional de las empresas, situación que está afectando transversalmente a los distintos actores de la economía nacional, aunque con distinta intensidad según el tamaño económico o giro de los mismos.

113. Así las cosas, resulta necesario que esta Superintendencia considere los efectos económicos de la pandemia de COVID-19 al ejercer su potestad sancionatoria, en particular en la ponderación del artículo 40, letra f) de la LOSMA, en atención a las consecuencias a que la circunstancia de la pandemia de COVID-19 ha tenido para el normal funcionamiento de las empresas.

114. En el presente caso, la información más actualizada de los ingresos anuales de la empresa disponible por esta Superintendencia corresponde al año 2019 y, por lo tanto, esta no comprende los posibles efectos de la pandemia de COVID-19 referidos anteriormente.

115. Al respecto, para efectos de cuantificar el impacto de la crisis sanitaria en la actividad de los diferentes actores económicos, se tuvo a la vista la Segunda Encuesta a Empresas ante COVID-19, efectuada por la Cámara Nacional de Comercio, Servicios y Turismo de Chile en el mes de abril de 2020<sup>37</sup>, conforme a la cual es posible observar la capacidad de funcionamiento promedio de las empresas, según su tamaño, respecto de su funcionamiento bajo condiciones normales. En base a una proyección de la capacidad de funcionamiento promedio por tamaño de empresa para el periodo abril-diciembre 2020, se

---

<sup>37</sup> Disponible en <https://www.cnc.cl/wp-content/uploads/2020/04/Resultados-Segunda-Encuesta-Empresas-ante-COVID19-Abril.pdf>.



establecieron factores de ponderación que tienen por objetivo incorporar los efectos de la crisis, los cuales, de acuerdo a la categoría de tamaño económico del infractor, resultan o no en una disminución adicional en el componente de afectación de la sanción<sup>38</sup>. Conforme a lo anterior, se aplicará el factor correspondiente al infractor en el presente caso, lo que se verá reflejado en la presente resolución.

116. En atención al principio de proporcionalidad y a lo descrito anteriormente, al tratarse de una empresa categorizada como Grande N°4, **se concluye que no procede la aplicación de un ajuste para la disminución del componente de afectación de la sanción que corresponda aplicar a la infracción, asociado a la circunstancia de capacidad económica.**

117. En virtud de lo anteriormente expuesto, estese a lo que resolverá este Superintendente.

#### RESUELVO:

**PRIMERO:** Atendido lo expuesto en la presente resolución, respecto al hecho infraccional consistente en *“La obtención, con fecha 10 de enero de 2020, de un Nivel de Presión Sonora Corregidos (NPC) de 56 dB(A), medición efectuada en horario nocturno, en condición interna, con ventana abierta, en un receptor sensible ubicado en Zona III”*, que generó el incumplimiento del D.S. N° 38/2011; aplíquese a Megasalud SpA, Rol Único Tributario N° 96.942.400-2, **la sanción consistente en una multa de veintidós unidades tributarias anuales (22 UTA).**

**SEGUNDO:** Recursos que proceden contra esta resolución y beneficio del inciso final del artículo 56 de la LOSMA. De conformidad a lo establecido en el párrafo 4° de los Recursos de la LOSMA, en contra la presente resolución procede el recurso de reposición, en el plazo de cinco días hábiles contado desde el día siguiente a la notificación de la resolución, según lo dispone el artículo 55 de la misma Ley. La interposición de este recurso suspenderá el plazo para reclamar de ilegalidad, siempre que se trate de materia por las cuales procede dicho recurso.

Asimismo, ante la presente resolución procede el reclamo de ilegalidad ante el Tribunal Ambiental, dentro del plazo de quince días hábiles, contado desde la notificación de la resolución, según lo establecido en el artículo 56, en cuyo caso, no será exigible el pago mientras no esté vencido el plazo para interponer la reclamación, o ésta no haya sido resuelta.

Para el caso que el infractor no interponga reclamo de ilegalidad ante el Tribunal Ambiental en contra de las resoluciones de la Superintendencia que impongan sanciones pecuniarias y pague la respectiva multa, dentro del plazo de cinco días hábiles, contado desde la notificación de la resolución, **se le reducirá un 25% del valor de la multa.** Dicho pago deberá ser acreditado en el plazo señalado, presentando copia de la consignación del valor de la multa reducida efectuado en la Tesorería General de la República.

**TERCERO:** Del pago de las sanciones. De acuerdo a lo establecido en el artículo 45 de la LOSMA, las resoluciones de la Superintendencia que apliquen multa tienen mérito ejecutivo.

<sup>38</sup> Disminución adicional al ajuste que corresponde según los ingresos anuales del año 2019.

El monto de las multas impuestas por la Superintendencia será a beneficio fiscal, y deberá ser pagado en la Tesorería General de la República, dentro del plazo de diez días, contado desde la fecha de notificación de la resolución sancionatoria, sin perjuicio de lo establecido en el artículo 56 ya citado. El pago de la multa deberá ser acreditado ante la Superintendencia, dentro de los diez días siguientes a la fecha en que ésta debió ser pagada. El retardo en el pago de toda multa que aplique la Superintendencia en conformidad a la ley, devengará los reajustes e intereses establecidos en el artículo 53 del Código Tributario. Para mayores detalles, puede consultarse el siguiente link: <https://portal.sma.gob.cl/index.php/portal-regulados/pago-de-multas/>.

Si el infractor fuere una persona jurídica, las personas naturales que la representen legalmente o que actúen en su nombre, serán subsidiariamente responsables del pago de la multa.

**CUARTO: De la prescripción de la sanción.** Las sanciones administrativas aplicadas de conformidad a esta ley, prescribirán a los tres años desde la fecha en que la respectiva resolución sancionatoria haya quedado a firme. Esta prescripción se interrumpirá por la notificación del respectivo procedimiento de ejecución o de la formulación de cargos por incumplimiento, según la naturaleza de la sanción aplicada.

**QUINTO: Consignación de la sanción en el Registro Público de Sanciones de la Superintendencia del Medio Ambiente.** En virtud de lo establecido en el artículo 58 de la LOSMA y en el Decreto Supremo N° 31 del Ministerio del Medio Ambiente, del 20 de agosto de 2012, publicado en el Diario Oficial el día lunes 11 de febrero de 2013, que establece el Reglamento del Sistema Nacional de Información de Fiscalización Ambiental, y de los Registros Públicos de Resoluciones de Calificación Ambiental y de Sanciones; se instruye que una vez que la presente resolución sancionatoria quede a firme, se proceda a formular la anotación respectiva en el Registro Público de Sanciones de la Superintendencia del Medio Ambiente, en los términos establecidos en los artículos 17 y siguientes del Reglamento.



ANÓTESE, NOTIFÍQUESE, CÚMPLASE Y ARCHÍVESE

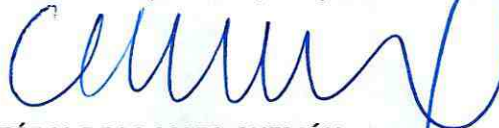

CRISTÓBAL DE LA MAZA GUZMÁN  
SUPERINTENDENTE DEL MEDIO AMBIENTE

PTB/CSS/IMA

**Notificación por carta certificada:**

- Representante legal de MEGASALUD SpA., domiciliado en Los Conquistadores N°1730, Piso 12, comuna de Providencia, Región Metropolitana de Santiago.
- Camila Retamales, domiciliada en Almirante Pastene N°70, dpto. 403, comuna de Providencia, Región Metropolitana de Santiago.

**C.C.:**

- Gabinete, Superintendencia del Medio Ambiente.
- Oficina de Partes, Superintendencia del Medio Ambiente.
- Departamento Jurídico, Fiscalía, Superintendencia del Medio Ambiente.
- Departamento de Sanción y Cumplimiento, Fiscalía, Superintendencia del Medio Ambiente.
- División de Fiscalización y Conformidad Ambiental, Superintendencia del Medio Ambiente.
- División de Información y Seguimiento Ambiental, Superintendencia del Medio Ambiente.



- Equipo sancionatorio Departamento Jurídico, Fiscalía, Superintendencia del Medio Ambiente.

**Rol D-070-2021**

**Expediente ceropapel N°4.997/2021**