



**RESUELVE PROCEDIMIENTO ADMINISTRATIVO
SANCIONATORIO ROL D-176-2020**

RESOLUCIÓN EXENTA N° 2096

Santiago, 22 de septiembre de 2021

VISTOS:

Lo dispuesto en el artículo segundo de la Ley N° 20.417, que establece la Ley Orgánica de la Superintendencia del Medio Ambiente (en adelante, "LOSMA"); en la Ley 19.300, sobre Bases Generales del Medio Ambiente (en adelante, "Ley N° 19.300"); en la ley N° 18.575, Ley Orgánica Constitucional de Bases Generales de la Administración del Estado; en la Ley N° 19.880, que Establece Bases de los Procedimientos Administrativos que Rigen los Actos de los Órganos de la Administración del Estado (en adelante "Ley N° 19.880"); en el Decreto con Fuerza de Ley N° 3, del año 2010, del Ministerio Secretaría General de la Presidencia, que fija la planta de la Superintendencia del Medio Ambiente; en la Resolución Exenta N° 2.516, de fecha 21 de diciembre de 2020, de la Superintendencia del Medio Ambiente, que fija la organización interna de la Superintendencia del Medio Ambiente; en el Decreto N° 31, de 08 de octubre de 2019, del Ministerio del Medio Ambiente, que nombra a Cristóbal de la Maza Guzmán en el cargo de Superintendente del Medio Ambiente; en la Res. Ex. RA 119123-129-2019, que nombra Fiscal de la Superintendencia del Medio Ambiente; en la Res. Ex. RA 119123/45/2021, que nombra Jefa del Departamento Jurídico de la Superintendencia del Medio Ambiente; en el Decreto Supremo N° 38, de 11 de noviembre de 2011, del Ministerio del Medio Ambiente, que Establece Norma de Emisión de Ruidos Molestos Generados por Fuentes que Indica (en adelante, "D.S. N° 38/2011"); en la Resolución Exenta N° 491, de 31 de mayo de 2016, de la Superintendencia del Medio Ambiente, que dicta instrucción de carácter general sobre criterios para homologación de zonas del D.S. N° 38/2011; en la Resolución Exenta N° 867, de 16 de septiembre de 2016, de la Superintendencia del Medio Ambiente, que aprueba protocolo técnico para la Fiscalización del D.S. N° 38/2011 del Ministerio del Medio Ambiente; en la Resolución Exenta N° 693, de 21 de agosto de 2015, de la Superintendencia del Medio Ambiente, que Aprueba Contenido y Formatos de las Fichas para Informe Técnico del Procedimiento General de Determinación del Nivel de Presión Sonora Corregido; en la Resolución Exenta N° 85, de 22 de enero de 2018, de la Superintendencia del Medio Ambiente, que aprueba el documento "Bases Metodológicas para la Determinación de Sanciones Ambientales, actualización"; en el expediente del procedimiento administrativo sancionatorio Rol D-176-2020 y; en la Resolución N° 7, de 2019, de la Contraloría General de la República, que Fija Normas Sobre Exención del Trámite de Toma de Razón.

CONSIDERANDO:

I. IDENTIFICACIÓN DEL SUJETO INFRACTOR Y DE

LA UNIDAD FISCALIZABLE

1. El presente procedimiento administrativo sancionatorio, Rol D-176-2020, fue iniciado en contra de EBCO S.A. (en adelante, "el titular" o "la empresa"), Rol Único Tributario N° 96.844.950-8, titular de faena de construcción "Condominio Altos de Huayquique II" (en adelante, "el establecimiento", "el recinto" o "la unidad fiscalizable"), ubicado en Av. La Tirana N° 4865, comuna de Iquique, Región de Tarapacá.

2. Dicho recinto tiene como objeto la construcción de un edificio, y por tanto, corresponde a una “Fuente Emisora de Ruidos”, al tratarse de una faena de construcción, de acuerdo a lo establecido en el artículo 6°, números 12 y 13 del D.S. N° 38/2011.

II. ANTECEDENTES GENERALES DE LA INSTRUCCIÓN

3. Que, esta Superintendencia del Medio Ambiente (en adelante, “SMA”) recibió las denuncias individualizadas en la Tabla 1, donde se indicó que se estaría sufriendo ruidos molestos producto de las actividades desarrolladas por “Faena de Construcción Condominio Altos de Huayquique II”.

Tabla 1 - Denuncias presentadas por las actividades desarrolladas por “Faena de Construcción Altos de Huayquique II”

Número	ID denuncia	Fecha de presentación	Nombre denunciante	Dirección
1	23-I-2020	6 abril de 2020	Areli Adolfo Valdivia Arenas	Calle Nueva Uno N° 4945, comuna de Iquique, comuna de Iquique, Región de Tarapacá.
2	30-I-2020	21 de julio de 2020.	Areli Adolfo Valdivia Arenas	Calle Nueva Uno N° 4945, comuna de Iquique, comuna de Iquique, Región de Tarapacá.
3	46-I-2020	13 de noviembre de 2020	Rodrigo Andrés Torres Canihuante	Calle Nueva Uno N° 4951, comuna de Iquique, Región de Tarapacá.
4	42-I-2021	7 de junio de 2021	Rodrigo Andrés Torres Canihuante	Calle Nueva Uno N° 4951, comuna de Iquique, Región de Tarapacá.

4. Que, con fecha 10 de noviembre de 2020, la entonces División de Fiscalización derivó a la entonces División de Sanción y Cumplimiento, actual Departamento de Sanción y Cumplimiento (DSC), ambas de esta SMA, el **Informe de Fiscalización 2020-2527-I-NE**, el cual contiene el Acta de Inspección Ambiental de fecha 4 de noviembre de 2020 y sus respectivos anexos. Así, según consta en el Informe, el día 4 de noviembre de 2020, un fiscalizador de la SMA se constituyó en el domicilio de los denunciantes individualizados en la Tabla 1 de la presente resolución, ubicado en calle Nueva Uno N° 4945, comuna de Iquique, Región de Tarapacá, a fin de efectuar la respectiva actividad de fiscalización ambiental, que consta en el señalado expediente de fiscalización.

5. Que, según indica la Ficha de Evaluación de Niveles de Ruido, se consignó un incumplimiento a la norma de referencia contenida en el D.S. N° 38/2011. En efecto, la medición realizada desde el receptor N° 1, con fecha 4 de noviembre de 2020, en las condiciones que indica, durante horario diurno (07:00 a 21:00 horas), registra una excedencia de **5 dB(A)**. El resultado de dicha medición de ruido se resume en la siguiente tabla:

Tabla N° 2 - Evaluación de medición de ruido en Receptor N° 1

Fecha de la medición	Receptor	Horario de medición	Condición	NPC dB(A)	Ruido de Fondo dB(A)	Zona DS N°38/11	Límite [dB(A)]	Excedencia [dB(A)]	Estado
4 de noviembre de 2020	Receptor N° 1	diurno	Externa	65	No afecta	II	60	5	Supera

6. Que, con fecha 16 de noviembre de 2020, la División de Fiscalización derivó a la entonces División de Sanción y Cumplimiento, actual Departamento de Sanción y Cumplimiento (DSC), ambas de esta SMA, el **Informe de Fiscalización DFZ-2020-3723-I-NE**, el cual contiene el Acta de Inspección Ambiental de fecha 16 de noviembre de 2020 y sus respectivos anexos. Así, según consta en el Informe, el día 16 de noviembre de 2020, un fiscalizador de la SMA se constituyó en el domicilio de los denunciados individualizados en la Tabla 1 de la presente resolución, ubicado en calle Nueva Uno N° 4945, comuna de Iquique, Región de Tarapacá, a fin de efectuar la respectiva actividad de fiscalización ambiental, que consta en el señalado expediente de fiscalización.

7. Que, según indica la Ficha de Evaluación de Niveles de Ruido, se consignó un incumplimiento a la norma de referencia contenida en el D.S. N° 38/2011. En efecto, la medición realizada desde el receptor N° 1, con fecha 16 de noviembre de 2020, en las condiciones que indica, durante horario diurno (07:00 a 21:00 horas), registra una excedencia de **14 dB(A)**. El resultado de dicha medición de ruido se resume en la siguiente tabla:

Tabla N° 3 - Evaluación de medición de ruido en Receptor N° 1

Fecha de la medición	Receptor	Horario de medición	Condición	NPC dB(A)	Ruido de Fondo dB(A)	Zona DS N°38/11	Límite [dB(A)]	Excedencia [dB(A)]	Estado
16 de noviembre de 2020	Receptor N° 1	diurno	Externa	74	No afecta	II	60	14	Supera

8. En razón de lo anterior, con fecha 22 de diciembre de 2020, el entonces jefe del Departamento de Sanción y Cumplimiento nombró como Instructor Titular a Jaime Jeldres García y como Instructor Suplente, a Monserrat Estruch Ferma, a fin de investigar los hechos constatados en los Informes de Fiscalización individualizados; y asimismo, formular cargos o adoptar todas las medidas que considerase necesarias para resguardar el medio ambiente, si a su juicio, existiere mérito suficiente para ello.

9. Con fecha 22 de diciembre de 2020, mediante Resolución Exenta N° 1/Rol D-176-2020, esta Superintendencia formuló cargos que indica, en contra de EBCO S.A., siendo notificada mediante carta certificada dirigida al titular, recepcionada en la oficina de correos de la comuna de Providencia con fecha 6 de enero de 2021, conforme al número de seguimiento 1180769568962, habiéndose entregado en el mismo acto, copia de la Guía para la presentación de un programa de cumplimiento por infracciones a la Norma de Emisión de Ruidos.

10. Cabe hacer presente que la Resolución Exenta N° 1/Rol D-176-2020, en su VIII resolutorio, requirió de información a EBCO S.A., en los siguientes términos:

a. Identidad y personería con que actúa del representante legal del titular, acompañando copia de escritura pública, o instrumento privado autorizado ante notario, que lo acredite.

- b. Los Estados Financieros de la empresa o el Balance Tributario del último año. De no contar con cualquiera de ellos, se requiere ingresar cualquier documentación que acredite los ingresos percibidos durante el último año calendario.*
- c. Identificar las maquinarias, equipos y/o herramientas generadoras de ruido dentro de la unidad fiscalizable.*
- d. Plano simple que ilustre la ubicación de las maquinarias, equipos y/o herramientas generadoras de ruido. Asimismo, indicar la orientación y referencia con los puntos de medición de ruidos individualizados en las Fichas de Medición de Ruidos incorporadas en el informe DFZ-2020-2527-I-NE y DFZ-2020-3723-I-NE, además de indicar las dimensiones del lugar.*
- e. Indicar el horario y frecuencia de funcionamiento de la Unidad Fiscalizable (recinto), indicando expresamente el horario de inicio y término de su funcionamiento, así como los días de la semana en los que funciona.*
- f. Indicar el horario y frecuencia de funcionamiento de las maquinarias, equipos y/o herramientas generadoras de ruido, indicando expresamente el horario de inicio y término de su funcionamiento, así como los días de la semana en los que funciona.*
- g. Construcción: Indicar el número de martillos hidráulicos, martillos, taladros, compresores, y sierras que se emplearon en la construcción del proyecto, indicar el horario del hormigonado, así como la cantidad y horario de uso de camiones mixer, en caso de corresponder.*
- h. Bomba de Agua: indicar ubicación, capacidad, número de unidades, así como su horario de utilización.*

11. En relación a lo anterior, esta Superintendencia, en conformidad a lo dispuesto en el inciso primero de los artículos 42 y 49 de la LOSMA, mediante Resolución Exenta N° 1/Rol D-176-2020 ya referida, en su IV resolutorio otorgó al infractor un plazo de 10 días hábiles para presentar un programa de cumplimiento (en adelante, "PdC"), y de 15 días hábiles para formular sus descargos, ambos plazos contados desde la notificación de dicho acto administrativo.

12. Asimismo, esta Superintendencia, en conformidad a lo dispuesto en el inciso primero del artículo 26 de la Ley N° 19.880, en el IX resolutorio de la Resolución Exenta N° 1/Rol D-176-2020, amplió de oficio el plazo para la presentación de un PdC y para efectuar descargos, concediendo un plazo adicional de 5 días hábiles en el primer caso, y de 7 días hábiles en el segundo caso.

13. Que, encontrándose dentro de plazo, con fecha 5 de febrero de 2021, Rodrigo Camiruaga Aceituno, administrador de obra EBCO S.A., presentó un documento denominado "Programa de Mitigación de Ruido" acompañando los siguientes documentos:

- a. Carta Gantt de Mitigación de ruido edificio Altos de Huayquique Etapa 2.
- b. Ficha de registro de capacitación de trabajador nuevo, de fecha 11 de junio de 2017.
- c. Ficha de temario de ficha ODI, de fecha 25 de septiembre de 2019.
- d. Ficha de seguridad y salud ocupacional, de fecha 25 de septiembre de 2019.
- e. Ficha de procedimiento de uso de bloqueador solar, de fecha 17 de febrero de 2016.
- f. Ficha de cuestionario de salud pre-ocupacional, de fecha 9 de mayo de 2019.
- g. Factura electrónica N° 001014821 de fecha 1 de febrero de 2019, emitido por la empresa Distribuidora Perkins Chilena S.A.C. a EBCO S.A., por un generador, por un valor neto de \$12.965.170.
- h. Carta de fecha 19 de julio de 2019, emitido por la Previsionista de Riesgos, Nathaly Lara, de EBCO S.A. dirigida a la Seremi de Salud de Iquique.
- i. Modelo de carta conductora de fecha 19 de julio de 2019.
- j. Instructivo Biombo Acústico Edificio Altos de Huayquique Etapa 2.

- k. Documento denominado “procedimiento de revisión y mantención de herramientas mensual”, de fecha 10 de diciembre de 2018.
- l. Declaración de estado de equipos, herramientas y maquinarias, de fecha 24 de abril de 2017.
- m. Poder firmado ante notario de EBCO S.A. a Leonel Ignacio Montes Molina, de fecha 2 de marzo de 2018.
- n. Estados Financieros de EBCO S.A. al 31 de diciembre de 2019 y 2018.
- ñ. Balance General al 30 de septiembre de 2020.
- o. Listado de equipos y herramientas 2021 de Altos de Huayquique Etapa II.
- p. 3 planos de la obra en construcción.
- q. Carta de fecha 4 de febrero de 2021, firmada por Rodrigo Camiruaga Aceituno, indicando horario de trabajo.
- r. Solicitud de hormigón a Melón Hormigones, para los días 25 de enero de 2021 al 29 de enero de 2021.
- s. Copia de Ordenanza Municipal N° 487 de fecha 15 de enero de 2016, sobre Contaminación Ambiental en la comunidad de Iquique.
- t. Informe de medición de ruidos Altos de Huayquique Etapa 2, elaborado por RuidoMED, donde se indica que con fecha 2 de febrero de 2021 se realizó una medición de ruido por la mencionada empresa, donde consta que existe superación a la norma de emisión de ruidos.
- u. Certificado de informaciones previas N° 551, emitido por la D.O.M. de la Ilustre Municipalidad de Iquique, con fecha 5 de octubre de 2020.
- v. Orden de Compra N° 8000034273, de fecha 1 de febrero de 2021, por el detalle de una medición de ruido, con un valor neto de \$ 1.760.000.
- w. Documento denominado “Programa para mitigación de ruido Edificio Altos de Huayquique Etapa 2”, de fecha 5 de febrero de 2021.

14. Que, con fecha 13 de julio de 2021, mediante la Res. Ex. N° 2/Rol D-176-2020, esta Superintendencia resolvió: I. Tener presente una nueva denuncia en contra de la Unidad Fiscalizable, con fecha 7 de junio de 2021; II. Tener por incorporados al presente procedimiento sancionatorio, el acta de fiscalización de fecha 18 de junio de 2021, la ficha de medición y los antecedentes del expediente DFZ-2021-2013-I-NE; III. Solicitar información a EBCO S.A.

15. Que, con fecha 23 de julio de 2021, Pedro Retamal Gacitúa, coordinador de prevención de riesgos de EBCO S.A., realizó una presentación en donde indicó una imprecisión realizada en la Resolución Exenta N° 2 / Rol D-176-2020, referida al considerando N°5, donde se indicó que el titular no ha realizado gestión alguna en el transcurso del procedimiento sancionatorio incoado en su contra. Junto con ello reiteró las medidas indicadas en su presentación de fecha 5 de febrero de 2021.

16. Junto con su escrito precedente, Pedro Retamal Gacitúa acompañó los siguientes documentos:

- a. Copia de correo electrónico de fecha 5 de febrero de 2021, remitido por Pedro Omar Retamal Gacitúa, dirigido a esta Superintendencia, donde se adjuntan los documentos enunciados en el considerando tercero de la presente resolución.
- b. Anexo N° 3 denominado registro fotográfico instalación pantallas acústicas perimetrales.
- c. Acta de fecha 21 de julio de 2021, firmada ante notario por Rodrigo Campos Oliva, a requerimiento de Leonel Ignacio Montes Molina, en representación de EBCO S.A. certifica que, se hizo presente en el inmueble ubicado en Av. La Tirana N° 4865, de la comuna de Iquique, a fin de constatar y dar fe de la instalación de pantallas acústicas perimetrales que posee la parte trasera de la propiedad.
- d. Plano indicativo de los puntos generadores de ruido de la obra Altos de Huayquique Etapa 2.

- e. Informe de medición de ruidos Altos de Huayquique Etapa 2, elaborado por RuidoMED, donde se indica que con fecha 2 de febrero de 2021 se realizó una medición de ruido por la mencionada empresa, donde consta que existe superación a la norma de emisión de ruidos.
- f. Certificado de informaciones previas N° 551, emitido por la D.O.M. de la Ilustre Municipalidad de Iquique, con fecha 5 de octubre de 2020.
- g. Informe de medición de ruidos Altos de Huayquique Etapa 2, elaborado por RuidoMED, donde se indica que con fecha 21 de abril de 2021 se realizó una medición de ruido por la mencionada empresa, donde consta que existe superación a la norma de emisión de ruidos.
- h. Nuevamente certificado de informaciones previas N° 551, emitido por la D.O.M. de la Ilustre Municipalidad de Iquique, con fecha 5 de octubre de 2020.
- i. Poder notarial, de fecha 22 de julio de 2021, donde consta que German Eguiguren Franke, en representación de empresa EBCO S.A. confirió poder a Pedro Omar Retamal Gacitúa, para ingresar documentación ante la Superintendencia del Medio Ambiente.
- j. 3 fotografías sin fechar ni georreferenciar, donde se aprecia la obra gruesa de un edificio, cubierto un piso con malla raschel.

17. Que, revisado el mencionado considerando N°5 de la Resolución Exenta N° 2 / Rol D-176-2020, donde se indicó que el titular no ha realizado gestión alguna en el transcurso del procedimiento sancionatorio incoado en su contra, esta Superintendencia advirtió que se realizó una transcripción involuntaria, por lo que se procedió a rectificar de oficio la Res. Ex. N°2/ Rol D-176-2020, eliminando el considerando quinto de dicha resolución.

18. Que, sin perjuicio de lo anterior, Rodrigo Camiruaga Aceituno no remitió documentación que acreditase contar con la representación de EBCO S.A., para su presentación de fecha 5 de febrero de 2021. Por lo que mediante la Res. Ex. N°3/ Rol D-176-2020, de fecha 24 de agosto de 2021, esta Superintendencia resolvió que previo a proveer dicho escrito, se ratificara lo obrado.

19. Que, la resolución precedente fue notificada personalmente por un funcionario de esta Superintendencia en el domicilio del titular, con fecha 25 de agosto de 2021, según consta en el acta de notificación respectiva.

20. Que, con fecha 27 de agosto de 2021, Pedro Retamal Gacitúa, en representación de EBCO S.A. indica que en el Anexo N°1 del escrito de fecha 5 de febrero de 2021, se acompañó poder Notarial de Rodrigo Camiruaga Aceituno.

21. Que, junto con la presentación precedente, se acompañaron los siguientes documentos:

- a. Poder notarial de fecha 27 de agosto de 2021, que faculta a Rodrigo Camiruaga Aceituno, para que en representación de Germán Eguiguren Franke, presente documentación en la Superintendencia del Medio Ambiente.
- b. Fotocopia simple de la Cédula Nacional de Identidad de Germán Luis Eguiguren Franke.
- c. Poder notarial de fecha 22 de julio de 2021, donde consta que Germán Eguiguren Franke confirió poder a Pedro Omar Retamal Gacitúa para representarlo al ingresar documentación ante la Superintendencia del Medio Ambiente.

22. Mediante Res. Ex. 4/Rol D-176-2021 de fecha 31 de agosto de 2021, esta Superintendencia tuvo por presentado el escrito de fecha 27 de agosto de 2021 y por incorporados al presente procedimiento sancionatorio los documentos mencionados en el considerando anterior.

III. DICTAMEN

23. Con fecha 07 de septiembre de 2021, mediante MEMORANDUM D.S.C. –Dictamen N° 83/2021, el Instructor remitió a este Superintendente el dictamen del presente procedimiento sancionatorio con propuesta de sanción, conforme a lo establecido en el artículo 53 de la LOSMA.

IV. CARGO FORMULADO

24. En la formulación de cargos, se individualizó el siguiente hecho que se estima constitutivo de infracción a la norma que se indica:

Tabla N°4 - Formulación de cargos

N°	Hecho que se estima constitutivo de infracción	Norma que se considera infringida	Clasificación				
1	La obtención, con fecha 4 de noviembre de 2020, de un Nivel de Presión Sonora Corregido (NPC) de 65 dB(A) y la obtención con fecha 16 de noviembre de 2020, de un Nivel de Presión Sonora Corregido (NPC) de 74 dB(A), respectivamente, todas las mediciones efectuadas en horario diurno, en condición externa, en receptores sensibles ubicados en Zona II.	<p>D.S. 38/2011, Título IV, artículo 7:</p> <p><i>“Los niveles de presión sonora corregidos que se obtengan de la emisión de una fuente emisora de ruido, medidos en el lugar donde se encuentre el receptor, no podrán exceder los valores de la Tabla N°1”:</i></p> <p><i>Extracto Tabla N° 1. Art. 7° D.S. N° 38/2011</i></p> <table border="1" data-bbox="750 1414 1005 1576"> <thead> <tr> <th>Zona</th> <th>De 7 a 21 horas [dB(A)]</th> </tr> </thead> <tbody> <tr> <td>II</td> <td>60</td> </tr> </tbody> </table>	Zona	De 7 a 21 horas [dB(A)]	II	60	Leve, conforme al numeral 3 del artículo 36 LOSMA.
Zona	De 7 a 21 horas [dB(A)]						
II	60						

V. NO PRESENTACIÓN DE PROGRAMA DE CUMPLIMIENTO POR PARTE DEL TITULAR

25. Habiendo sido notificada la formulación de cargos conforme se indica en el considerando 9 de esta resolución, el titular, pudiendo hacerlo, no presentó un PdC dentro del plazo otorgado para el efecto.

VI. NO PRESENTACIÓN DE DESCARGOS POR PARTE DEL TITULAR

26. Habiendo sido notificada la formulación de cargos conforme se indica en el considerando 9 de esta resolución, la empresa no presentó escrito de descargos dentro del plazo otorgado para el efecto.

27. Sin perjuicio de lo anteriormente indicado, con fecha 5 de febrero de 2021, Rodrigo Camiruaga Aceituno, administrador de obra EBCO S.A., presentó un documento denominado “Programa de Mitigación de Ruido”, que da cuenta de la ejecución de ciertas medidas correctivas, las que serán analizadas en lo referido a las circunstancias del art. 40 de la LOSMA.

VII. INSTRUMENTOS DE PRUEBA Y VALOR

PROBATORIO

28. El artículo 53 de la LOSMA, establece como requisito mínimo del dictamen, señalar la forma mediante la cual se han llegado a comprobar los hechos que fundan la formulación de cargos.

29. En el presente caso, no se han efectuado otros requerimientos de diligencias de prueba por parte de los interesados o del presunto infractor.

30. En relación a la prueba rendida en el presente procedimiento sancionatorio, es menester señalar, de manera general, que el inciso primero del artículo 51 de la LOSMA dispone que los hechos investigados y las responsabilidades de los infractores podrán acreditarse mediante cualquier medio de prueba admisible en derecho, los que se apreciarán conforme a las reglas de la sana crítica¹, es decir, conforme a las reglas de la lógica, máximas de la experiencia y los conocimientos científicamente afianzados.

31. Por otro lado, el inciso segundo del artículo 51 de la LOSMA, señala que *“Los hechos constatados por funcionarios a los que se reconocen la calidad de ministro de fe, y que se formalicen en el expediente respectivo, tendrán el valor probatorio señalado en el artículo 8°, sin perjuicio de los demás medios de prueba que se aporten o generen en el procedimiento”*. Por su parte, el artículo 8° de la LOSMA señala *“el personal de la Superintendencia habilitado como fiscalizador tendrá el carácter de ministro de fe, respecto de los hechos constitutivos de infracciones normativas que consignent en el cumplimiento de sus funciones y que consten en el acta de fiscalización. Los hechos establecidos por dicho ministro de fe constituirán presunción legal”*.

32. Asimismo, cabe mencionar lo señalado por la Jurisprudencia Administrativa, en relación al valor de los actos constatados por ministros de fe. Al respecto, la Contraloría General de la República en su dictamen N° 37.549, de 25 de junio de 2012, precisó que *“(...) siendo dicha certificación suficiente para dar por acreditada legalmente la respectiva notificación, en consideración a que tal testimonio, por emanar de un ministro de fe, está dotado de una presunción de veracidad”*.

33. A su vez, la doctrina nacional ha reconocido el valor probatorio a las actas de inspección. En este sentido, Jaime Jara y Cristián Maturana han manifestado que *“La característica relevante, pero problemática, que concierne a las actas de inspección radica en la presunción de certeza o veracidad que el Derecho reconocería. En virtud de esta presunción se ha estimado tradicionalmente que los hechos reflejados en el acta son ciertos,*

¹ De este modo, la sana crítica es un régimen intermedio de valoración de la prueba, estando en un extremo la prueba legal o tasada y, en el otro, la libre o íntima convicción. Asimismo, es preciso señalar que la apreciación o valoración de la prueba es el proceso intelectual por medio del cual, el juez o funcionario público, da valor, asigna mérito, a la fuerza persuasiva que se desprende del trabajo de acreditación y verificación acaecido por y ante él. Al respecto, véase Tavolari Raúl, El Proceso en Acción, Editorial Libromar Ltda., Santiago, 2000, pág. 282.

salvo prueba en contrario. Es decir, deben tenerse por verdaderos, a menos que quedare debidamente constatada su falta de sinceridad.”²

34. Por lo tanto, y cumpliendo con el mandato legal, se utilizaron las reglas de la sana crítica para valorar la prueba rendida, valoración que se llevará a cabo en los capítulos siguientes, referidos a la configuración y calificación de la infracción, como de la ponderación de la sanción.

35. En razón de lo anterior, corresponde señalar que los hechos sobre los cuales versa la formulación de cargos, han sido constatados por funcionarios de esta Superintendencia, tal como consta en las actas de inspección ambiental de fechas 4 de noviembre de 2020 y 16 de noviembre de 2020, además de la medición efectuada con fecha 18 de junio de 2021- incorporada a este procedimiento sancionatorio mediante la Res. Ex. N°2/ Rol D-176-2020-, así como en las fichas de información de medición de ruido y en los certificados de calibración. Todos ellos incluidos en los Informes de Fiscalización remitidos a DSC. Los detalles de dichos procedimientos de medición se describen en los numerales 4 y siguientes de esta resolución.

36. En el presente caso, tal como consta en los capítulos V y VI, el titular no realizó presentaciones que contuvieran alegación alguna referida a la certeza de los hechos verificados en la inspección ambiental efectuada los días 4 y 16 de noviembre de 2020, ni presentó prueba en contrario respecto a los hechos constatados en las mismas.

37. En consecuencia, las mediciones efectuadas por esta Superintendencia, los días 4 de noviembre de 2020, 16 de noviembre de 2020 y finalmente el día 18 de junio de 2021- esta última medición incorporada al presente sancionatorio por medio de la Res. Ex. N° 2/ Rol D-176-2020, de fecha 13 de julio de 2021, que arrojaron los niveles de presión sonora corregidos de 65 dB(A), 74 dB(A), y 70 dB(A), respectivamente, en horario diurno, en condición externa, medidos desde el Receptor N°1, ubicado en calle Nueva Uno N° 4945, comuna de Iquique, Región de Tarapacá, homologable a la Zona II de la Norma de Emisión de Ruidos; gozan de una presunción de veracidad por haber sido efectuadas por un ministro de fe, que no ha sido desvirtuada ni controvertida en el presente procedimiento.

VIII. SOBRE LA CONFIGURACIÓN DE LA INFRACCIÓN

38. Considerando lo expuesto anteriormente, y teniendo en cuenta los principios de la lógica, las máximas de la experiencia y los conocimientos científicamente afianzados, corresponde señalar que se tiene por probado el hecho que funda la formulación de cargos contenida en la Resolución Exenta N° 1/Rol D-176-2020, esto es, La obtención, con fecha 4 de noviembre de 2020, de un Nivel de Presión Sonora Corregido (NPC) de 65 dB(A) y la obtención con fecha 16 de noviembre de 2020, de un Nivel de Presión Sonora Corregido (NPC) de 74 dB(A), respectivamente, todas las mediciones efectuadas en horario diurno, en condición externa, en receptores sensibles ubicados en Zona II.

39. Para ello fueron considerados los informes de medición señalados precedentemente, cuyos resultados fueron examinados y validados por esta Superintendencia, de acuerdo a la metodología dispuesta en el D.S. N° 38/2011.

² JARA Schnettler, Jaime y MATURANA Miquel, Cristián. “Actas de fiscalización y debido procedimiento administrativo”. Revista de Derecho Administrativo N° 3, Santiago, 2009. P. 11.

40. Finalmente, el referido hecho se identifica con el tipo establecido en la letra h) del artículo 35 de la LOSMA, esto es, el incumplimiento de una norma de emisión, en este caso el D.S. N° 38/2011, por lo que se tiene a su vez por configurada la infracción.

IX. SOBRE LA CLASIFICACIÓN DE LA INFRACCIÓN

41. Conforme a lo señalado en el capítulo anterior, el hecho constitutivo de la infracción que fundó la formulación de cargos en la Resolución Exenta N° 1/Rol D-176-2020, fue identificado en el tipo establecido en la letra h) del artículo 35 de la LOSMA, esto es, el incumplimiento de una norma de emisión, en este caso el D.S. N° 38/2011.

42. En este sentido, en relación al cargo formulado, se propuso en la formulación de cargos clasificar dicha infracción como leve³, considerando que, de manera preliminar, se estimó que no era posible encuadrarlo en ninguno de los casos establecidos por los numerales 1° y 2° del citado artículo 36.

43. Al respecto, es de opinión de este Superintendente mantener dicha clasificación, debido a que, de los antecedentes aportados al presente procedimiento, no es posible colegir de manera fehaciente que se configure alguna de las causales que permitan clasificar la infracción como gravísima o grave, conforme a lo señalado en el acápite de valor de seriedad de esta resolución.

44. Por último, es pertinente hacer presente que de conformidad con lo dispuesto en la letra c) del artículo 39 de la LOSMA, las infracciones leves podrán ser objeto de amonestación por escrito o multa de una hasta mil unidades tributarias anuales.

X. PONDERACIÓN DE LAS CIRCUNSTANCIAS DEL ARTÍCULO 40 DE LA LOSMA APLICABLES QUE CONCURREN A LA INFRACCIÓN

a) Rango de sanciones aplicables según gravedad asignada a la infracción

45. El artículo 38 de la LOSMA establece el catálogo o tipos de sanciones que puede aplicar la SMA, estos son, amonestaciones por escrito, multas de una a diez mil unidades tributarias anuales (UTA), clausura temporal o definitiva y revocación de la RCA.

46. Por su parte, el artículo 39, establece que la sanción se determinará según su gravedad, en rangos, indicando el literal c) que “Las infracciones leves podrán ser objeto de amonestación por escrito o multa de una hasta mil unidades tributarias anuales”.

47. La determinación específica de la sanción que debe ser aplicada dentro de dicho catálogo, está sujeta a la configuración de las circunstancias indicadas en el artículo 40 de la LOSMA.

³ El artículo 36 N° 3, de la LOSMA, dispone que son infracciones leves los hechos, actos u omisiones que contravengan cualquier precepto o medida obligatoria y que no constituyan infracción gravísima o grave.

48. En ese sentido, la Superintendencia del Medio Ambiente ha desarrollado un conjunto de criterios que deben ser considerados al momento de ponderar la configuración de estas circunstancias a un caso específico, los cuales han sido expuestos en el documento “Bases Metodológicas para la Determinación de Sanciones Ambientales – Actualización 2017” de la Superintendencia del Medio Ambiente (en adelante, “Bases Metodológicas”), aprobada mediante Resolución Exenta N° 85, de 22 enero 2018, de la SMA y vigente en relación a la instrucción del presente procedimiento. A continuación, se hará un análisis respecto a la concurrencia de las circunstancias contempladas en el artículo 40 de la LOSMA en el presente caso. En dicho análisis deben entenderse incorporados los lineamientos contenidos en las Bases Metodológicas.

b) Aplicación de las circunstancias del artículo 40 de la LOSMA, al caso particular

49. El artículo 40 de la LOSMA, dispone que para la determinación de las sanciones específicas que en cada caso corresponda aplicar, se considerarán las siguientes circunstancias:

- a) *La importancia del daño causado o del peligro ocasionado⁴.*
- b) *El número de personas cuya salud pudo afectarse por la infracción⁵.*
- c) *El beneficio económico obtenido con motivo de la infracción⁶.*
- d) *La intencionalidad en la comisión de la infracción y el grado de participación en el hecho, acción u omisión constitutiva de la misma⁷.*
- e) *La conducta anterior del infractor⁸.*
- f) *La capacidad económica del infractor⁹.*

⁴ En cuanto al daño causado, la circunstancia procede en todos los casos en que se estime exista un daño o consecuencia negativa derivada de la infracción, sin limitación a los casos en que se realice la calificación jurídica de daño ambiental. Por su parte, cuando se habla de peligro, se está hablando de un riesgo objetivamente creado por un hecho, acto u omisión imputable al infractor, susceptible de convertirse en un resultado dañoso.

⁵ Esta circunstancia incluye desde la afectación grave hasta el riesgo de menor importancia para la salud de la población. De esta manera, se aplica tanto para afectaciones inminentes, afectaciones actuales a la salud, enfermedades crónicas, y también la generación de condiciones de riesgo, sean o no de importancia.

⁶ Esta circunstancia se construye a partir de la consideración en la sanción de todas aquellas ganancias o beneficios económicos que el infractor ha podido obtener por motivo de su incumplimiento. Las ganancias obtenidas como producto del incumplimiento pueden provenir, ya sea por un aumento en los ingresos, o por una disminución en los costos, o una combinación de ambos.

⁷ En lo referente a la intencionalidad en la comisión de la infracción, es necesario manifestar que ésta implica el haber actuado con la intención positiva de infringir, lo que conlleva necesariamente la existencia de un elemento antijurídico en la conducta del presunto infractor que va más allá de la mera negligencia o culpa infraccional. También se considera que existe intencionalidad, cuando se estima que el presunto infractor presenta características que permiten imputarle conocimiento preciso de sus obligaciones, de la conducta que realiza en contravención a ellas, así como de la antijuricidad asociada a dicha contravención. Por último, sobre el grado de participación en el hecho, acción u omisión, se refiere a verificar si el sujeto infractor en el procedimiento sancionatorio, corresponde al único posible infractor y responsable del proyecto, o es un coautor de las infracciones imputadas.

⁸ La conducta anterior del infractor puede ser definida como el comportamiento, desempeño o disposición al cumplimiento que el posible infractor ha observado a lo largo de la historia, específicamente, de la unidad de proyecto, actividad, establecimiento, instalación o faena que ha sido objeto del procedimiento administrativo sancionatorio.

⁹ La capacidad económica atiende a las particulares facultades o solvencia del infractor al momento de incurrir en el pago de la sanción.

- g) *El cumplimiento del programa señalado en la letra r) del artículo 3^o10.*
- h) *El detrimento o vulneración de un área silvestre protegida del Estado¹¹.*
- i) *Todo otro criterio que, a juicio fundado de la Superintendencia, sea relevante para la determinación de la sanción¹².*

50. En este sentido, corresponde desde ya indicar que las siguientes circunstancias del artículo 40 de la LOSMA, **no son aplicables** en el presente procedimiento:

- a. **Letra d), grado de participación**, puesto que la atribución de responsabilidad de la infracción es a título de autor.
- b. **Letra e), conducta anterior negativa**, puesto que el titular en relación a la unidad fiscalizable objeto de este procedimiento administrativo sancionador, no presenta infracciones a exigencias ambientales cometidas con anterioridad al hecho infraccional objeto del presente procedimiento, que hayan sido sancionadas por la SMA, un organismo sectorial o un órgano jurisdiccional.
- c. **Letra e), irreprochable conducta anterior**, puesto que se constata que el titular ha sido objeto de procedimientos sancionatorios por infracción a la norma de emisión de ruidos, en relación a distintas unidades fiscalizables, cuya constatación de infracción en algunos casos es anterior a la fecha de fiscalización que dio origen al presente procedimiento. Se destaca el caso Rol D-031-2017, resuelto mediante Resolución Exenta N° 206, de 16 de febrero de 2018, de este servicio, en el que se aplicó una multa de 42 UTA. Dicha sanción fue confirmada mediante sentencia Rol R-63-2018, de 27 de agosto de 2018, del Tercer Tribunal Ambiental, que rechazó la reclamación interpuesta por la empresa.
- d. **Letra h), detrimento o vulneración de un área silvestre protegida del Estado (ASPE)** puesto que el establecimiento no se encuentra en un ASPE.
- e. **Letra g), cumplimiento del programa de cumplimiento**, pues el infractor no presentó un PdC, conforme a lo señalado en el capítulo V de la presente resolución.

51. Respecto de las circunstancias que a juicio fundado de la Superintendencia son relevantes para la determinación de la sanción y que normalmente son ponderadas en virtud de la letra i) del artículo 40, en este caso **no aplican** las siguientes:

- a. **Letra i), respecto de falta de cooperación**, puesto que el infractor no ha realizado acciones que hayan dificultado el esclarecimiento de los hechos imputados y sus efectos, ni a la ponderación de las circunstancias del artículo 40.
- b. **Letra i), respecto de medidas correctivas**, puesto que no se tienen antecedentes que permitan acreditar la implementación de acciones idóneas, efectivas y adoptadas de manera voluntaria por el infractor para la corrección de los hechos constitutivos de infracción y la eliminación o reducción de sus efectos, en este caso, la adopción de medidas de mitigación de ruidos. De acuerdo a los antecedentes disponibles en el procedimiento, el titular no ha acreditado la implementación de medidas de naturaleza mitigatoria y por lo tanto, haber

¹⁰ Esta circunstancia se determina en función de un análisis respecto del grado de ejecución de un programa de cumplimiento que haya sido aprobado en el mismo procedimiento sancionatorio

¹¹ Esta circunstancia se determina en función de un análisis respecto de la afectación que un determinado proyecto ha causado en un área protegida.

¹² En virtud de la presente disposición, en cada caso particular, la SMA podrá incluir otros criterios innominados que, fundadamente, se estimen relevantes para la determinación de la infracción.

incurrido en algún costo asociado a ellas. En relación a lo anterior, cabe indicar que se informaron medidas en las presentaciones realizadas por el titular con fecha 05 de febrero de 2021 y con fecha 23 de julio de 2021, que fueron descartadas en virtud del análisis que de ellas ha efectuado este servicio, ya sea porque su compra fue efectuada antes del hecho infraccional- como el grupo electrógeno (Factura electrónica N° 001014821, de fecha 01 de agosto de 2019)- o porque los medios de verificación no fueron debidamente acreditados, faltando boletas o facturas de los costos asociados a las medidas señaladas, como el caso de la medida consistente en el uso de biombos acústicos y paneles acústicos fijos en el perímetro exterior de la zona de trabajo. En efecto, con fecha 5 de febrero de 2021, el titular acompañó un documento denominado “instructivo Biombo Acústico Edificio Altos de Huayquique Etapa 2”, sin embargo, no acompañó boletas y/o facturas asociadas a su costo de implementación, ni fotografías fechadas y georreferenciadas que permitan acreditar a esta Superintendencia que efectivamente se ejecutó dicha medida correctiva, y en qué época se habría implementado.

52. Respecto a las circunstancias del artículo 40 de la LOSMA que corresponde aplicar en el presente caso, a continuación, se expone la ponderación de dichas circunstancias:

A. El beneficio económico obtenido con motivo de la infracción (letra c) del artículo 40 LOSMA)

53. Esta circunstancia se construye a partir de la consideración en la sanción de todo beneficio económico que el infractor haya podido obtener por motivo de su incumplimiento, el cual puede provenir de una disminución en los costos o de un aumento en los ingresos, en un determinado momento o período de tiempo, que no hubiese tenido lugar en ausencia de la infracción. En términos generales, el beneficio económico obtenido por motivo de la infracción equivale al valor económico que significa para el infractor la diferencia entre cumplir con la normativa y no cumplir con ella.

54. Es así como para su determinación es necesario configurar dos escenarios económicos contrapuestos: un escenario de cumplimiento normativo, es decir, el escenario hipotético en que efectivamente se dio cumplimiento satisfactorio a la normativa ambiental y el escenario de incumplimiento, es decir, el escenario real en el cual se comete la infracción. A partir de la contraposición de estos escenarios, se distinguen dos tipos de beneficio económico de acuerdo a su origen: el beneficio asociado a costos retrasados o evitados y el beneficio asociado a ganancias ilícitas anticipadas o adicionales.

55. Se describen a continuación los elementos que configuran ambos escenarios en este caso –los costos involucrados y las respectivas fechas en que fueron o debieron ser incurridos–, para luego entregar el resultado de la aplicación de la metodología de estimación de beneficio económico utilizada por esta Superintendencia, la cual se encuentra descrita en las Bases Metodológicas.

56. Cabe destacar que la configuración y el análisis de los escenarios que se describen a continuación, fueron efectuados considerando la situación existente durante la actividad de medición de ruido efectuada con fecha 16 de noviembre de 2020 ya señalada, en donde se registró su máxima excedencia **[74] dB(A)** por sobre la norma en horario diurno en el Receptor 1 con domicilio Calle Nueva Uno 4951, Iquique, siendo el ruido emitido por EBCO S.A.

(a) Escenario de Cumplimiento

57. Este se determina a partir de los costos asociados a las acciones o medidas de mitigación de ruidos que, de haber sido implementadas de forma oportuna, hubiesen posibilitado el cumplimiento de los límites de presión sonora establecidos en el D.S. N° 38/2011, y por lo tanto, evitado el incumplimiento. Las medidas identificadas como las más idóneas para haber evitado la excedencia de la norma por parte del establecimiento objeto del presente procedimiento y sus respectivos costos son los siguientes:

Tabla N°5 - Costos de medidas que hubiesen evitado la infracción en un escenario de cumplimiento¹³

Medida	Costo (sin IVA)		Referencia /Fundamento
	Unidad	Monto	
Apantallamiento del perímetro de la obra con barreras acústicas	\$	1.200.269	PCD ROL D-054-2020
Implementación de biombos acústicos móviles alrededor de las maquinarias que generan ruido	\$	4.467.867	PCD ROL D-054-2020
Apantallamiento en el piso de avance de la obra	\$	7.200.000	PCD ROL D-085-2016
Costo total que debió ser incurrido	\$	12.868.136	

58. En relación a las medidas y costos señalados anteriormente, cabe indicar que estas fueron escogidas para mitigar el ruido generado por las herramientas señaladas en la presentación realizada con fecha 05 de febrero de 2021 por EBCO S.A., específicamente indicadas en la medición realizada por la empresa RuidoMed- acompañada en el mismo escrito-, correspondiente a martillos neumáticos, sierras eléctricas y herramientas manuales. En razón de ello, una barrera acústica en el perímetro de la obra, biombos móviles y apantallamiento en el piso de avance de la obra se consideran como medidas idóneas. Estas fueron homologadas utilizando las características de la unidad fiscalizable asociada a los casos Rol D-054-2020 y D-085-2016, como estándar.

59. Bajo un supuesto conservador, se considera que los costos de las medidas de mitigación debieron haber sido incurridos, al menos, de forma previa a la fecha de fiscalización ambiental en la cual se constató la primera excedencia de la norma, el día 04 de noviembre de 2020.

(b) Escenario de Incumplimiento

60. Este se determina a partir de los costos que han sido incurridos por motivo de la infracción -en este caso, los costos asociados a medidas de mitigación de ruidos u otros costos incurridos por motivo de la excedencia de la norma-, y las respectivas fechas o periodos en que estos fueron incurridos.

61. De acuerdo a los antecedentes disponibles en el procedimiento, los costos incurridos que se tiene por acreditados son los siguientes:

¹³ En el caso de costos en UF, su expresión en pesos se efectúa en base al valor promedio de la UF del mes en que el costo debió ser incurrido.

Tabla N°6 - Costos incurridos por motivo de la infracción en escenario de incumplimiento¹⁴

Medida	Costo (sin IVA)		Fecha o periodo en que se incurre en el costo	Documento respaldo
	Unidad	Monto		
Asesoría acústica y medición de ruido por empresa RuidoMed	\$	1.760.000	01-02-2021	Orden de compra 8000034273
Costo total incurrido	\$	1.760.000		

62. En relación a las medidas y costos señalados anteriormente, cabe indicar que en la presentación realizada con fecha 05 de febrero de 2021 por EBCO S.A., se señala que la empresa RuidoMed realizó una asesoría y medición de ruido el día 02 de febrero de 2021, a propósito de la construcción del Edificio Altos de Huayquique, Etapa 2. A pesar de que las órdenes de compras no se consideran como un documento tributario, la información que se señala en la orden de compra 800034273 es concordante con el Informe de Medición entregado por la empresa RuidoMed, por lo tanto, se considera que EBCO S.A., si incurrió en gastos.

63. Como ya se expuso en el considerando 51 precedente, de acuerdo a los antecedentes disponibles en el procedimiento, el titular no ha acreditado la implementación de medidas de naturaleza mitigatoria y por lo tanto, haber incurrido en algún costo asociado a ellas. En relación a lo anterior, cabe indicar que se informaron medidas en las presentaciones realizadas por el titular con fecha 05 de febrero de 2021 y con fecha 23 de julio de 2021, que fueron descartadas en virtud del análisis que de ellas ha efectuado este servicio, ya sea porque su compra fue efectuada antes del hecho infraccional- como el grupo electrógeno (Factura electrónica N° 001014821, de fecha 01 de agosto de 2019)- o porque los medios de verificación no fueron debidamente acreditados, faltando boletas o facturas de los costos asociados a las medidas señaladas, como el caso de la medida consistente en el uso de biombos acústicos y paneles acústicos fijos en el perímetro exterior de la zona de trabajo, y fotografías fechadas y georreferenciadas que permitan acreditar a esta Superintendencia que efectivamente se ejecutaron medidas correctivas, y en qué época se habrían implementado.

64. Respecto de los costos asociados a la implementación de medidas de mitigación que no han sido ejecutadas a la fecha de la presente resolución, bajo un supuesto conservador para efectos de la modelación, se considera que estos son incurridos en la fecha estimada de pago de multa, configurando un beneficio económico por el retraso de estos costos hasta dicha fecha.

(c) Determinación del beneficio económico

65. En la siguiente tabla se resume el origen del beneficio económico, que resulta de la comparación de los escenarios de cumplimiento e incumplimiento, así como también el resultado de la aplicación del método de estimación de beneficio económico utilizado por esta Superintendencia. Para efectos de la estimación, se consideró una fecha de pago de multa al 13 de octubre de 2021, y una tasa de descuento de 6,9%,

¹⁴ En el caso de costos en UF, su expresión en pesos se efectúa en base al valor promedio de la UF del mes en que el costo fue incurrido.

estimada en base a información de referencia del rubro de Construcción e Ingeniería. Los valores en UTA se encuentran expresados al valor de la UTA del mes de septiembre de 2021.

Tabla N°7 - Resumen de la ponderación de Beneficio Económico

Costo que origina el beneficio	Costos retrasado o evitado		Beneficio económico (UTA)
	\$	UTA	
Costos retrasados por la implementación de medidas por motivo de la infracción, de forma posterior a la constatación de esta.	12.868.136	20,4	0,4

66. Por lo tanto, la presente circunstancia será considerada en la determinación de la sanción específica aplicable a la infracción.

B. Componente de Afectación

b.1. Valor de Seriedad

67. El valor de seriedad se determina a través de la ponderación conjunta del nivel de seriedad de los efectos de la infracción y de la importancia de la vulneración al sistema jurídico de protección ambiental. De esta manera, a continuación, se procederá a ponderar dentro de las circunstancias que constituyen este valor, aquellas que concurren en la especie, esto es, la importancia del daño causado o del peligro ocasionado, el número de personas cuya salud pudo afectarse, y el análisis relativo a la importancia de la vulneración al sistema jurídico de protección ambiental, quedando excluida del análisis la letra h) del artículo 40 de la LOSMA, debido a que en el presente caso no resulta aplicable.

b.1.1. La importancia del daño causado o del peligro ocasionado (letra a) del artículo 40 LOSMA)

68. La letra a) del artículo 40 de la LOSMA se vincula a los efectos ocasionados por la infracción cometida, estableciendo dos hipótesis de procedencia: la ocurrencia de un daño o de un peligro atribuible a una o más infracciones cometidas por el infractor.

69. Es importante destacar que el concepto de daño al que alude la letra a) del artículo 40 de la LOSMA, es más amplio que el concepto de daño ambiental del artículo 2 letra e) de la Ley N° 19.300, referido también en los numerales 1 letra a) y 2 letra a) del artículo 36 de la LOSMA. De esta forma, su ponderación procederá siempre que se genere un menoscabo o afectación que sea atribuible a la infracción cometida, se trate o no de un daño ambiental. En consecuencia, se puede determinar la existencia de un daño frente a la constatación de afectación a la salud de las personas y/o menoscabo al medio ambiente, sean o no significativos los efectos ocasionados.

70. En el presente caso, no existen antecedentes que permitan confirmar la generación de un daño producto de la infracción, al no haberse constatado una pérdida, disminución, detrimento o menoscabo al medio ambiente o uno o más de

sus componentes, ni afectación a la salud de las personas que sea consecuencia directa de la infracción constatada. Por lo tanto, el daño no está acreditado en el presente procedimiento sancionatorio.

71. En cuanto al concepto de peligro, los tribunales ambientales han indicado que *“De acuerdo al texto de la letra a) del artículo 40, existen dos hipótesis diversas que permiten configurarla. La primera de ellas, es de resultado, que exige la concurrencia de un daño; mientras que la segunda, es una hipótesis de peligro concreto, de ahí que el precepto hable de “peligro ocasionado”, es decir, requiere que se haya presentado un riesgo de lesión, más no la producción de la misma”*¹⁵. Vale decir, la distinción que realizan los tribunales entre el daño y el peligro indicados en la letra a) del artículo 40 de la LOSMA, se refiere a que en la primera hipótesis -daño- la afectación debe haberse producido, mientras que en la segunda hipótesis -peligro ocasionado- basta con que exista la posibilidad de una afectación, es decir, un riesgo. En razón de lo anterior, para determinar el peligro ocasionado, se debe determinar si existió o no un riesgo de afectación.

72. Conforme a lo ya indicado, el Servicio de Evaluación Ambiental (SEA) -en el marco de una evaluación del riesgo para la salud de la población- definió el concepto de riesgo como la *“probabilidad de ocurrencia del efecto adverso sobre el receptor”*¹⁶. En este sentido, el mismo organismo indica que, para evaluar la existencia de un riesgo, se deben analizar dos requisitos: a) si existe un peligro¹⁷ y b) si se configura una ruta de exposición que ponga en contacto dicho peligro con un receptor sensible¹⁸, sea esta completa o potencial¹⁹. El SEA ha definido el peligro como *“capacidad intrínseca de una sustancia, agente, objeto o situación de causar un efecto adverso sobre un receptor”*²⁰. Conforme a lo anterior, para determinar si existe un riesgo, a continuación, se evaluará si en el presente procedimiento los antecedentes permiten concluir que existió un peligro, y luego si existió una ruta de exposición a dicho peligro.

73. En relación al primer requisito relativo a la existencia de un peligro, entendido como capacidad intrínseca de una sustancia, agente, objeto o situación de causar un efecto adverso sobre un receptor, el conocimiento científicamente afianzado²¹ ha señalado que los efectos adversos del ruido sobre la salud de las personas, reconocidos por la Organización Mundial de la Salud y otros organismos como la Agencia de Protección Ambiental de EEUU, y el Programa Internacional de Seguridad Química (IPCA), son: efectos cardiovasculares, respuestas hormonales (hormonas de estrés) y sus posibles consecuencias

¹⁵ Iltre. Segundo Tribunal Ambiental, sentencia en causa Rol R-128-2016, de fecha 31 de marzo de 2017 [caso MOP – Embalse Ancoa]

¹⁶ Servicio de Evaluación Ambiental. 2012. “Guía de evaluación de impacto ambiental, riesgo para la salud de la población”. pág. 19. Disponible en línea:

http://www.sea.gob.cl/sites/default/files/migration_files/20121109_GUIA_RIESGO_A_LA_SALUD.pdf

¹⁷ En este punto, debe indicarse que el concepto de “peligro” desarrollado por el SEA se diferencia del concepto desarrollado por los tribunales ambientales de “peligro ocasionado” contenido en la letra a) del artículo 40 de la LO-SMA.

¹⁸ Servicio de Evaluación Ambiental. 2012. “Guía de evaluación de impacto ambiental, riesgo para la salud de la población”. pág. 19. Disponible en línea:

http://www.sea.gob.cl/sites/default/files/migration_files/20121109_GUIA_RIESGO_A_LA_SALUD.pdf

¹⁹ Véase Servicio de Evaluación Ambiental. 2012. “Guía de evaluación de impacto ambiental, riesgo para la salud de la población”. Al respecto, una ruta de exposición completa, es la que se configura cuando se presentan todos los elementos enlistados en la página 39 del documento, y una ruta de exposición potencial es aquella a la que le falta uno o más de los elementos indicados, pero respecto de la cual existe información disponible que indica que la exposición es probable.

²⁰ Ídem.

²¹ World Health Organization Regional Office for Europe. Night Noise Guidelines for Europe (2009). WHO Regional Office for Europe Publications. Disponible online en: <http://www.euro.who.int/en/health-topics/environment-and-health/noise/publications/2009/night-noise-guidelines-for-europe>.

sobre el metabolismo humano y sistema inmune, rendimiento en el trabajo y la escuela, molestia, interferencia en el comportamiento social (agresividad, protestas y sensación de desamparo), interferencia con la comunicación oral, efectos sobre fetos y recién nacidos y efectos sobre la salud mental²².

74. Asimismo, la exposición al ruido tiene un impacto negativo en la calidad de vida de las personas por cuanto incide en la generación de efectos emocionales negativos, tales como irritabilidad, ansiedad, depresión, problemas de concentración, agitación y cansancio, siendo mayor el efecto cuanto más prolongada sea la exposición al ruido²³.

75. Conforme a lo indicado en los considerandos anteriores, el ruido es un agente con la capacidad intrínseca de causar un efecto adverso sobre un receptor, por lo que se configura el primer requisito del riesgo, o sea, el peligro del ruido.

76. Por otra parte, es posible afirmar que la infracción generó un riesgo a la salud de la población, puesto que, en el presente caso, se verificaron los elementos para configurar una ruta de exposición completa²⁴. Lo anterior, debido a que existe una fuente de ruido identificada, se identifica al menos un receptor cierto²⁵ y un punto de exposición (receptores identificados en la ficha de medición de ruidos como Receptor N°1 con dirección Nueva Uno 4945 y Receptor N°1 con dirección Nueva Uno 4951 de la actividad de fiscalización realizada en el domicilio de los receptores) y un medio de desplazamiento, que en este caso es el aire, y las paredes que transfieren las vibraciones. En otras palabras, se puede afirmar que, al constatarse la existencia de personas expuestas al peligro ocasionado por el nivel de presión sonora emitida por la fuente, cuyo valor registrado excedió los niveles permitidos por la norma, se configura una ruta de exposición completa y, por tanto, se configura, a su vez, un riesgo.

77. Una vez determinada la existencia de un riesgo, corresponde ponderar su importancia. La importancia alude al rango de magnitud, entidad o extensión de los efectos generados por la infracción, o infracciones, atribuidas al infractor. Esta ponderación permitirá que este elemento sea incorporado en la determinación de la respuesta sancionatoria que realiza la SMA.

78. Al respecto, es preciso considerar que los niveles permitidos de presión sonora establecidos por medio del D.S. N° 38/2011, fueron definidos con el objetivo de proteger la salud de las personas, en base a estudios que se refieren a los límites tolerables respecto del riesgo a la salud que el ruido puede generar. Por tanto, es posible afirmar razonablemente que a mayor nivel de presión sonora por sobre el límite normativo, mayor es la probabilidad de ocurrencia de efectos negativos sobre el receptor, es decir, mayor es el riesgo ocasionado.

²² Guía OSMAN Andalucía. Ruido y Salud (2010), página 19.

²³ *Ibíd.*

²⁴ La ruta de exposición completa se configura cuando todos los siguientes elementos están presentes: Una fuente contaminante, por ejemplo, una chimenea o derrame de combustible; un mecanismo de salida o liberación del contaminante; medios para que se desplace el contaminante, como las aguas subterráneas, el suelo y el subsuelo, el agua superficial, la atmósfera, los sedimentos y la biota, y mecanismos de transporte; un punto de exposición o un lugar específico en el que la población puede entrar en contacto con el contaminante; una vía de exposición por medio de la que los contaminantes se introducen o entran en contacto con el cuerpo (para contaminantes químicos, las vías de exposición son inhalación [p. ej., gases y partículas en suspensión], ingesta [p. ej., suelo, polvo, agua, alimentos] y contacto dérmico [p. ej., suelo, baño en agua]); y una población receptora que esté expuesta o potencialmente expuesta a los contaminantes.

²⁵ SEA, 2012. Guía de Evaluación de impacto ambiental riesgo para la salud de la población en el SEIA. Concepto de riesgo en el artículo 11 de la Ley N°19.300, página N°20.

79. En este sentido, la emisión de un nivel de presión sonora de 74 dB(A), en horario diurno, que conllevó una superación respecto del límite normativo de 14 dB(A), implica un aumento en un factor multiplicativo de 25,1 en la energía del sonido²⁶ aproximadamente, respecto a aquella permitida para el nivel de ruido tolerado por la norma. Lo anterior da cuenta de la magnitud de la contaminación acústica generada por la actividad del titular.

80. Como ya fue señalado, otro elemento que incide en la magnitud del riesgo es el tiempo de exposición al ruido por parte del receptor. Al respecto, según los casos que esta Superintendencia ha tramitado en sus años de funcionamiento, le permiten inferir que las maquinarias y herramientas emisoras de ruido tienen un funcionamiento periódico, puntual o continuo²⁷. De esta forma, en base a la información entregada por el titular respecto a la frecuencia de funcionamiento de las maquinarias y herramientas, se ha determinado para este caso una frecuencia de funcionamiento periódica en relación con la exposición al ruido, en base a un criterio de horas proyectadas a un año de funcionamiento de la unidad fiscalizable.

81. En razón de lo expuesto, es de opinión de este Superintendente que la superación de los niveles de presión sonora, sumado a la frecuencia de funcionamiento y por ende la exposición al ruido constatada durante el procedimiento sancionatorio, permite inferir que **efectivamente se ha generado un riesgo a la salud, aunque no de carácter significativo, y por lo tanto, será considerado en esos términos en la determinación de la sanción específica.**

b.1.2 El número de personas cuya salud pudo afectarse por la infracción (letra b) del artículo 40 LOSMA)

82. Mientras en la letra a) se pondera la importancia del peligro concreto –riesgo– ocasionado por la infracción, esta circunstancia introduce un criterio numérico de ponderación, que recae exclusivamente sobre la cantidad de personas que podrían haber sido afectadas en base al riesgo que se haya determinado en función de la ponderación de la letra a). Que, si bien los antecedentes acompañados en el presente procedimiento han permitido constatar la existencia de peligro para la salud de las personas, esta circunstancia del artículo 40 de la LOSMA no requiere que se produzca un daño o afectación, sino solamente la posibilidad de afectación asociada a un riesgo a la salud, sea este significativo o no.

83. El razonamiento expuesto en el párrafo precedente ha sido corroborado por la Excelentísima Corte Suprema, en sentencia de fecha 04 de junio de 2015, dictada en autos caratulados “Sociedad Eléctrica Santiago S.A contra Superintendencia del Medio Ambiente”, Rol N° 25931-2014, disponiendo: *“a juicio de estos sentenciadores, no requiere probar que se haya afectado la salud de las personas, sino que debe establecerse la posibilidad de la afectación, cuestión que la SMA realizó en monitoreos nocturnos en*

²⁶Canadian Centre for Occupational Health and Safety. Disponible online en https://www.ccohs.ca/oshanswers/phys_agents/noise_basic.html

²⁷ Por **funcionamiento puntual** se entiende aquellas actividades que se efectúan una vez o más, pero que no se realizan con periodicidad; se estima que estas son menores a 168 horas de funcionamiento al año. Por **funcionamiento periódico**, se entenderá aquellas actividades que se realizan en intervalos regulares de tiempo o con cierta frecuencia, descartando una frecuencia de funcionamiento puntual o continua; las horas de funcionamiento anual varían entre 168 a 7280. Finalmente, por **funcionamiento continuo**, se refiere a aquellos equipos, maquinarias, entre otros, que funcionan todo el tiempo; su frecuencia de funcionamiento anual se encuentra dentro de un rango mayor a 7280 horas.

que quedó establecido la superación de los niveles establecidos en el Decreto Supremo N° 146 del año 1997”.

84. Con el objeto de determinar el número de eventuales afectados por los ruidos emitidos desde la fuente emisora, se procedió a evaluar el número de habitantes que se ven potencialmente afectados debido a las emisiones de dicha fuente. Para lo anterior se procedió, en primera instancia, a establecer un Área de Influencia (en adelante, “AI”) de la fuente de ruido, considerando que ésta se encuentra en una Zona II.

85. Para determinar el AI, se consideró el hecho que la propagación de la energía sonora se manifiesta en forma esférica, así como su correspondiente atenuación con la distancia, la que indica que al doblarse la distancia se disminuye 6 dB(A) la presión sonora. Para lo anterior, se utilizó la expresión que determina que la amplitud del nivel de presión del sonido emitido desde una fuente puntual es, en cada punto, inversamente proporcional a la distancia de la fuente, para lo cual se utilizó la siguiente fórmula²⁸:

$$L_p = L_x - 20 \log_{10} \frac{r}{r_x} \text{ db}$$

Donde,

L_x : Nivel de presión sonora medido.

r_x : Distancia entre fuente emisora y receptor donde se constata excedencia.

L_p : Nivel de presión sonora en cumplimiento de la normativa.

r : Distancia entre fuente emisora y punto en que se daría cumplimiento a la normativa (radio del AI).

86. En relación con lo señalado en el párrafo anterior, cabe destacar que la fórmula presentada no incorpora la atenuación que provocarían factores tales como la disminución por divergencia - debido a la dispersión de la energía del sonido -, la reflexión y la difracción en obstáculos sólidos, y la reflexión y la formación de sombras por los gradientes de viento y temperatura; debido principalmente a que las condiciones del medio de propagación del sonido no son ni homogéneas ni estables. En función de esto, cabe manifestar que el conocimiento empírico adquirido por esta SMA en estos 7 años de funcionamiento, a través de los más de 360 casos analizados de infracciones al D.S. N° 38/2011, le han permitido actualizar su estimación del AI, incorporando factores de atenuación del radio del AI orientados a aumentar la representatividad del número de personas afectadas en función de las denuncias presentadas ante esta Superintendencia.

87. En base a lo anterior, considerando el máximo registro obtenido desde el receptor sensible el día 16 de noviembre de 2020, que corresponde a 74 dB(A) y la distancia lineal que existe entre la fuente de ruido y el receptor en donde se constató excedencia de la normativa, se obtuvo un radio del AI aproximado de 210,1 metros desde la fuente emisora.

88. En segundo término, se procedió entonces a interceptar dicha AI con la información de la cobertura georreferenciada de las manzanas censales²⁹

²⁸ Fuente: Harris, Cyril, Manual para el control de ruido Instituto de estudios de administración local, Madrid, 1977. P. 74.

²⁹ Manzana censal: unidad geográfica básica con fines estadísticos que conforman zonas censales en áreas urbanas. Contiene un grupo de viviendas contiguas o separadas, edificios, establecimientos y/o predios, delimitados por rasgos geográficos, culturales y naturales.

del Censo 2017³⁰, para la comuna de Iquique, en la Región de Tarapacá, con lo cual se obtuvo el número total de personas existentes en cada una de las intersecciones entre las manzanas censales y el AI, bajo el supuesto que la distribución de la población determinada para cada manzana censal es homogénea, tal como se presenta en la siguiente imagen:

Imagen N°1 - Intersección manzanas censales y AI

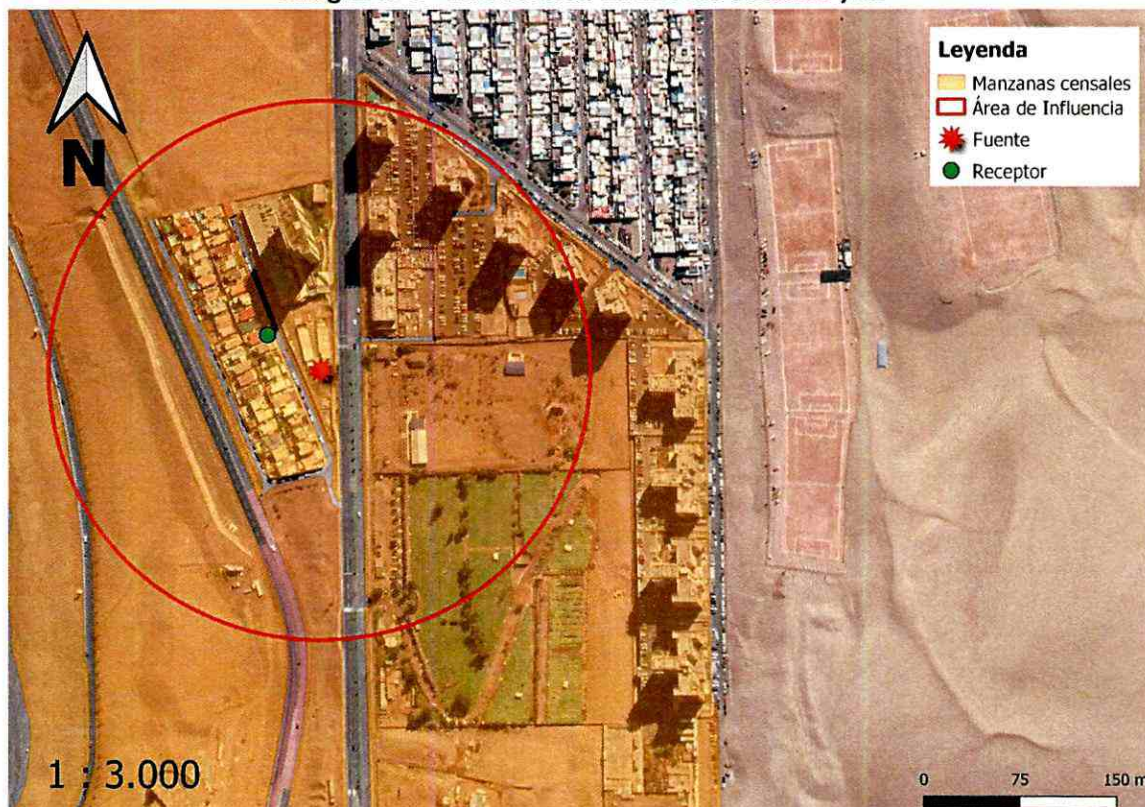

Fuente: Elaboración propia en base a software QGIS 3.16.0 e información georreferenciada del Censo 2017.

89. A continuación, se presenta la información correspondiente a cada manzana censal del AI definida, indicando: ID correspondiente por manzana censal, ID definido para el presente procedimiento sancionatorio (ID PS), sus respectivas áreas totales y número de personas en cada manzana. Asimismo, se indica la cantidad estimada de personas que pudieron ser afectadas, determinada a partir de proporción del AI sobre el área total, bajo el supuesto que la distribución de la población determinada para cada manzana censal es homogénea.

Tabla N°8 - Distribución de la Población Correspondiente a Manzanas Censales

IDPS	ID Manzana Censo	N° de Personas	Área aprox.(m ²)	A. Afectada aprox. (m ²)	% de Afectación aprox.	Afectados aprox.
M1	1101111006001	2837,0	150863,6	55315,8	36,7	1040
M2	1101111012001	469,0	448716,8	28681,0	6,4	30
M3	1101111012002	137,0	162070,9	32240,3	19,9	27
M4	1101111012011	349,0	37348,4	5322,2	14,3	50

Fuente: Elaboración propia a partir de información de Censo 2017.

90. En consecuencia, de acuerdo a lo presentado en la tabla anterior, el número de personas que se estimó como potencialmente afectadas por la fuente emisora, que habitan en el buffer identificado como AI, es de **1147 personas**.

³⁰ <http://www.censo2017.cl/servicio-de-mapas/>

91. Por lo tanto, la presente circunstancia será considerada en la determinación de la sanción específica aplicable a la infracción.

b.1.3 La importancia de la vulneración al sistema jurídico de protección ambiental (letra i) del art. 40 de la LOSMA

92. La importancia de la vulneración al sistema jurídico de protección ambiental, es una circunstancia que permite valorar la relevancia que un determinado incumplimiento ha significado para el sistema regulatorio ambiental, más allá de los efectos propios que la infracción ha podido generar. La valoración de esta circunstancia permite que la sanción cumpla adecuadamente su fin preventivo, y que se adecúe al principio de proporcionalidad entre la infracción y la sanción.

93. Cada infracción cometida afecta la efectividad del sistema jurídico de protección ambiental, pero esta consecuencia negativa no tendrá siempre la misma seriedad, sino que dependerá de la norma específica que se ha incumplido, así como la manera en que ha sido incumplida. Al ponderar la importancia de la vulneración al sistema jurídico de protección ambiental se debe considerar aspectos como: el tipo de norma infringida, su rol dentro del esquema regulatorio ambiental, su objetivo ambiental y las características propias del incumplimiento que se ha cometido a la norma.

94. Dado que se trata de una circunstancia que se refiere a la importancia de la norma infringida y las características de su incumplimiento, concurre necesariamente en todos los casos en los cuales la infracción es configurada. Esto se diferencia de las circunstancias que se relacionan con los efectos de la infracción, las que pueden concurrir o no dependiendo de las características del caso.

95. En el presente caso, la infracción cometida implica la vulneración de la norma de emisión de ruidos, establecida mediante el Decreto Supremo N° 38, del año 2011, del Ministerio del Medio Ambiente, la cual tiene por objetivo *“proteger la salud de la comunidad mediante el establecimiento de niveles máximos de emisión de ruido generados por las fuentes emisoras de ruido que esta norma regula”*³¹. Los niveles máximos de emisión de ruidos se establecen en términos del nivel de presión sonora corregido, medidos en el receptor sensible. Estos límites son diferenciados de acuerdo a la localización del receptor, según la clasificación por zonas establecida en la norma, así como por el horario en que la emisión se constata, distinguiendo horario diurno y nocturno.

96. La relevancia de este instrumento para el sistema regulatorio ambiental chileno, radica en que la emisión de niveles de presión sonora por sobre los límites establecidos en la norma vulnera el objetivo de protección a la salud de la población, de los riesgos propios de la contaminación acústica, encontrándose en todos los casos un receptor expuesto al ruido generado, ocasionándose un riesgo a la salud y potencialmente un detrimento en la calidad de vida de las personas expuestas. Cabe agregar, asimismo, que esta corresponde a la única norma que regula de forma general y a nivel nacional los niveles de ruido a los cuales se expone la comunidad, aplicándose a un gran número de actividades productivas, comerciales, de esparcimiento y de servicios, faenas constructivas y elementos de infraestructura, que generan emisiones de ruido.

³¹ Artículo N° 1 del D.S. N° 38/2011.

97. En esta línea, en el presente procedimiento sancionatorio, fue posible constatar por medio del instrumental y metodologías establecidas en la norma de emisión, 2 ocasiones de incumplimiento de la normativa.

98. La importancia de la vulneración a la norma en el caso concreto, se encuentra también determinada por una magnitud de excedencia de 14 decibeles por sobre el límite establecido en la norma en horario diurno en Zona II, constatada durante la actividad de Fiscalización realizada el 16 de noviembre de 2020 y la cual fue motivo de la formulación de cargos asociada a la resolución Res. Ex. N° 1/Rol D-176-2020. Cabe señalar, sin embargo, que, dado que la vulneración a la norma de ruidos se encuentra necesariamente asociada a la generación de un riesgo a la salud de las personas, la magnitud de la excedencia en términos de su consideración en el valor de seriedad de la infracción, ha sido ponderada en el marco de la letra a) del art. 40.

b.2. Factores de incremento

99. A continuación, se ponderarán aquellos factores que pueden aumentar el componente de afectación, y que han concurrido en la especie.

b.2.1. Intencionalidad en la comisión de la infracción (letra d) del art. 40 de la LOSMA

100. La intencionalidad, al no ser un elemento necesario para la configuración de la infracción, actúa en virtud de lo dispuesto en el artículo 40 de la LOSMA, como un criterio a considerar para determinar la sanción específica que corresponda aplicar a cada caso.

101. En este caso, a diferencia de como se ha entendido en el Derecho Penal, donde la regla general es que exista dolo para la configuración del tipo, la LOSMA, aplicando los criterios asentados en el Derecho Administrativo Sancionador, no exige como requisito o elemento de la infracción administrativa, la concurrencia e intencionalidad o de un elemento subjetivo más allá de la culpa infraccional o mera negligencia.

102. En tanto, la intencionalidad como circunstancia que influye en el monto de la sanción se verificará cuando el infractor comete dolosamente el hecho infraccional. La concurrencia de intencionalidad implicará que el reproche de la conducta es mayor, lo cual justifica que esta circunstancia opere como un factor de incremento de la sanción. Por el contrario, cuando la infracción fue cometida solo a título culposo o negligente, esta circunstancia no será considerada.

103. Conforme a lo resuelto por la Corte Suprema, *"la intencionalidad, en sede administrativa sancionadora, corresponde al conocimiento de la obligación contenida en la norma, así como de la conducta que se realiza y sus alcances jurídicos"*³². Se debe destacar que este criterio está contenido en las Bases Metodológicas, en el capítulo dedicado a intencionalidad. En este sentido, el máximo tribunal ha establecido tres requisitos para que concurra la intencionalidad en sede administrativa sancionadora, a saber: i) que el presunto infractor conozca la obligación contenida en la norma; ii) que el mismo conozca la conducta que se realiza y iii) que el presunto infractor conozca los alcances jurídicos de la conducta

³² Corte Suprema. Causa Rol N° 24.422-2016. Sentencia de fecha 25 de octubre de 2017.

que se realiza. En el presente caso, en base al análisis de los antecedentes incorporados al presente expediente sancionatorio, se verifica la concurrencia de estos requisitos, por las razones que se exponen a continuación.

104. En el presente caso, atendiendo a lo indicado en las Bases Metodológicas, es posible afirmar que el titular corresponde a un sujeto calificado, que se define como aquel que desarrolla su actividad a partir de una amplia experiencia en su giro específico, con conocimiento de las exigencias inherentes que en materia de cumplimiento de estándares medioambientales le exige nuestra legislación. Normalmente este tipo de regulados dispondrá de una organización sofisticada, la cual les permitirá afrontar de manera especializada, idónea y oportuna su operación y eventuales contingencias.

105. En el caso particular, puede afirmarse que la administración a cargo de la empresa sí cuenta con experiencia en su giro, ya que EBCO S.A. es una sociedad constituida hace tiempo, desde el año 1984³³, habiendo iniciado sus actividades ante el Servicio de Impuestos Internos con fecha 11 de mayo de 2006. Además, se puede afirmar que el titular sí tenía conocimiento de las exigencias legales, ya que actualmente tiene 96 proyectos de construcción activos y un total de 1.421 proyectos realizados desde el año 1984 al año 2019³⁴. Finalmente, en lo relativo a la organización altamente sofisticada, se estima que la empresa cuenta con este atributo, ya que, conforme a lo declarado en el año tributario 2020 ante el SII, el titular cuenta con una cantidad de trabajadores que asciende a 14.602 trabajadores, lo que le permitiría afrontar de manera especializada, idónea y oportuna su operación y eventuales contingencias. En razón de lo anterior, los antecedentes permiten concluir que la empresa es un sujeto calificado.

106. Considerando su condición de sujeto calificado, es posible afirmar que el infractor sí estaba en conocimiento de la conducta infraccional, pues la información ya referida da cuenta (i) de un bagaje importante de faenas constructivas y proyectos inmobiliarios; y, (ii) la infracción cometida corresponde a una de las principales problemáticas de la industria de la construcción, siendo además posible afirmar que el titular estaba en conocimiento de la antijuridicidad asociada a la contravención ya que, como se ha planteado, su organización altamente especializada debería haber sido un insumo suficiente para detectar y aplicar la normativa de ruido. En este sentido, se concluye que el titular cometió este hecho infraccional con intencionalidad.

107. Por otra parte, se debe atender al procedimiento Rol D-031-2017, instruido por esta Superintendencia contra el mismo titular objeto del presente procedimiento. Lo anterior es relevante toda vez que, aunque el titular pudiese argumentar que de forma previa al procedimiento indicado desconociese la norma aplicable, desde el momento en que se le notifica la formulación de cargos del procedimiento sancionatorio señalado anteriormente, se ha puesto al titular en conocimiento de la obligación contenida en la norma de ruidos. Cabe señalar que la notificación de esta resolución se practicó el año 2017, por lo que, al momento de la fiscalización del año 2020, el titular ya estaba en conocimiento de la obligación contenida en la norma. En el marco de dicho procedimiento este servicio sancionó a la empresa con una multa de 42 UTA por incumplimiento de la norma de emisión de ruidos, asociado a una faena de construcción de un edificio en Concepción. Cabe señalar, que, mediante sentencia Rol R-63-2018, el Tercer Tribunal Ambiental, con fecha 27 de agosto de 2018, resolvió rechazar la reclamación

³³ Información obtenida desde su sitio web <https://www.ebco.cl/somos/index#> visitado el día 25 de agosto de 2021.

³⁴ Información obtenida desde su sitio web <https://www.ebco.cl/somos/index#> visitado el día 25 de agosto de 2021.

interpuesta por la empresa en contra de la mencionada resolución sancionatoria, confirmando el monto de la sanción impuesta por esta Superintendencia.

108. En este sentido, se estima además que el titular ha tenido un actuar doloso debido a que su estado de incumplimiento, en relación a la norma de emisión de ruidos, se ha mantenido en el tiempo, a pesar de que fue objeto del procedimiento sancionatorio anterior-Rol D-031-2017-, y no obstante estar en pleno conocimiento de las implicancias que su actuar tiene en la comunidad, fue contumaz y persistió en la conducta infraccional, asumiendo las consecuencias que de sus actos se derivaran. Asimismo, como ya se indicó en el considerando anterior, a pesar de estar en pleno conocimiento de la obligación contenida en la norma y del carácter infraccional de sus actos, el titular no ha tomado las medidas necesarias para finalizar su estado de incumplimiento, pudiendo hacerlo. En razón de lo anterior, se concluye que los hechos infraccionales ejecutados por el titular, que sirvieron de base para el presente procedimiento sancionatorio, se han cometido con pleno conocimiento y, por tanto, dolosamente, por lo que se verifica la intencionalidad en la infracción.

109. En consecuencia, la verificación de excedencia de los niveles de presión sonora en la fuente emisora, como único hecho constitutivo de infracción, permite afirmar que los actos del infractor reflejan una intención de omitir acciones tendientes a cumplir la norma. Por ese motivo, **esta circunstancia será considerada como un factor que aumente la sanción específica aplicable a la infracción.**

b.3. Factores de disminución

b.3.1. Cooperación eficaz (letra i) del artículo 40 LOSMA)

110. Conforme al criterio sostenido por esta Superintendencia, para que esta circunstancia pueda ser ponderada en un procedimiento sancionatorio, es necesario que la cooperación brindada por el sujeto infractor sea eficaz, lo que guarda relación con la utilidad real de la información o antecedentes proporcionados por el mismo.

111. A su vez, tal como se ha expresado en las Bases Metodológicas, algunos de los elementos que se consideran para valorar esta circunstancia, son los siguientes: (i) el infractor se ha allanado al hecho imputado, su calificación, su clasificación de gravedad y/o sus efectos (dependiendo de sus alcances, el allanamiento podrá ser total o parcial); (ii) el infractor ha dado respuesta oportuna, íntegra y útil a los requerimientos y/o solicitudes de información formulados por la SMA, en los términos solicitados; (iii) el infractor ha prestado una colaboración útil y oportuna en las diligencias probatorias decretadas por la SMA; (iv) el infractor ha aportado antecedentes de forma útil y oportuna, que son conducentes al esclarecimiento de los hechos, sus circunstancias y/o efectos, o para la ponderación de otras circunstancias del artículo 40 de la LOSMA.

112. En el presente caso, cabe hacer presente que el titular dio pleno cumplimiento al requerimiento de información realizado por esta Superintendencia por medio del Resuelvo VIII de la resolución de formulación de cargos, mediante su presentación de fecha 5 de febrero de 2021.

113. En virtud de lo anterior, **se configura la presente circunstancia del art. 40 de la LOSMA, para efectos de disminuir el componente de afectación de la sanción a aplicar.**

b.4. La capacidad económica del infractor (letra f) del artículo 40 LOSMA)

114. La capacidad económica ha sido definida por la doctrina española, a propósito del Derecho Tributario, como la potencialidad económica vinculada a la titularidad y disponibilidad de la riqueza, con la aptitud, la posibilidad real, la suficiencia de un sujeto de derecho para hacer frente a la exigencia de una obligación tributaria concreta por parte de la Administración Pública³⁵. De esta manera, la capacidad económica atiende a la proporcionalidad del monto de una multa con relación a la capacidad económica concreta del infractor.

116. Para la determinación de la capacidad económica de un infractor, esta Superintendencia considera dos criterios: tamaño económico y capacidad de pago. El tamaño económico se asocia al nivel de ingresos anuales, actuales o potenciales del infractor, y normalmente es conocido por esta Superintendencia de forma previa a la aplicación de sanciones, lo cual permite su incorporación en la determinación de sanciones de forma general. Por otra parte, la capacidad de pago tiene relación con la situación financiera específica del infractor en el momento de la aplicación del conjunto de las sanciones pecuniarias determinadas para el caso bajo análisis de acuerdo a las reglas generales, la cual, normalmente no es conocida por esta Superintendencia de forma previa a la determinación de sanciones. Este aspecto es considerado de forma eventual, excepcional y a solicitud expresa del infractor una vez que tome conocimiento de las sanciones respectivas, debiendo proveer la información correspondiente para acreditar que efectivamente se encuentra en situación de dificultad financiera para hacer frente a estas.

117. Para la determinación del tamaño económico, se han examinado los antecedentes financieros de la empresa disponibles en el procedimiento. Así, de acuerdo a la información contenida en el Balance General al 30 de septiembre de 2020 presentado por el titular³⁶, se observa que EBCO S.A. se sitúa en la clasificación **Grande 4** -de acuerdo a la clasificación de tamaño económico utilizada por el Servicio de Impuestos Internos- por presentar ingresos superiores a UF 1.000.000 en el año 2020. En efecto, se observa que sus ingresos en ese año fueron de \$200.785.446.657, equivalentes a UF 6.096.886, considerando el valor de la UF al día 31 de diciembre de 2020.

118. En otro orden de ideas, como es de público conocimiento, el país se encuentra atravesando una crisis sanitaria causada por la pandemia de coronavirus (COVID-19). Al respecto, el Ministerio de Salud decretó alerta sanitaria por emergencia de salud pública de importancia internacional, mediante D.S. N° 4, de 5 de enero de 2020. Con fecha 11 de marzo de 2020, la Organización Mundial de la Salud calificó el brote de COVID-19 como una pandemia global. Luego, el 18 de marzo de 2020, el Ministerio del Interior declaró estado de excepción constitucional de catástrofe, mediante el D.S. N° 104, de 18 de marzo de 2020, modificado luego por el D.S. N° 106 de 19 de marzo del mismo año. El estado de excepción constitucional de catástrofe fue prorrogado por el Ministerio del Interior mediante el D.S. N°72 de 11 de marzo de 2021.

³⁵ CALVO Ortega, Rafael, Curso de Derecho Financiero, I. Derecho Tributario, Parte General, 10ª edición, Thomson-Civitas, Madrid, 2006, p. 52; citado por MASBERNAT Muñoz, Patricio, "El principio de capacidad económica como principio jurídico material de la tributación: su elaboración doctrinal y jurisprudencial en España" Revista Ius et Praxis, Año 16, N° 1, 2010, pp. 303 - 332.

³⁶ Presentación realizada con fecha 05 de febrero de 2021 por EBCO S.A.

119. Es un hecho público y notorio que el manejo sanitario de la pandemia de COVID-19 ha generado restricciones a los derechos de las personas. Estas restricciones significan, en adición a las consecuencias inherentes a la crisis sanitaria, un impacto económico significativo, al afectarse la operación tradicional de las empresas, situación que está afectando transversalmente a los distintos actores de la economía nacional, aunque con distinta intensidad según el tamaño económico o giro de los mismos.

120. Así las cosas, resulta necesario que esta Superintendencia considere los efectos económicos de la pandemia de COVID-19 al ejercer su potestad sancionatoria, en particular en la ponderación del artículo 40, letra f) de la LOSMA, en atención a las consecuencias que la circunstancia de la pandemia de COVID-19 ha tenido para el normal funcionamiento de las empresas

121. En el presente caso, la información de los ingresos anuales de la empresa disponible por esta Superintendencia corresponde al año 2020, por lo que es posible sostener que ésta comprende los efectos que la pandemia de COVID-19 ha tenido en el funcionamiento de la empresa. Por lo anterior, se considera que no procede efectuar ajustes adicionales a la ponderación del tamaño económico para internalizar en la sanción los efectos de la crisis sanitaria.

122. En atención al principio de proporcionalidad y a lo descrito anteriormente respecto del tamaño económico de la empresa, se concluye que **no procede la aplicación de un ajuste para la disminución del componente de afectación de la sanción que corresponda a la infracción, asociado a la circunstancia de capacidad económica.**

123. En virtud de lo anteriormente expuesto, estese a lo que resolverá este Superintendente.

RESUELVO:

PRIMERO: Atendido lo expuesto en la presente resolución, respecto al hecho infraccional consistente en *“La obtención, con fecha 4 de noviembre de 2020, de un Nivel de Presión Sonora Corregido (NPC) de 65 dB(A) y la obtención con fecha 16 de noviembre de 2020, de un Nivel de Presión Sonora Corregido (NPC) de 74 dB(A), respectivamente, todas las mediciones efectuadas en horario diurno, en condición externa, en receptores sensibles ubicados en Zona II”*, que generó el incumplimiento del D.S. N° 38/2011; **aplíquese a EBCO S.A., Rol Único Tributario N° 96.844.950-8, la sanción consistente en una multa de ciento dos unidades tributarias anuales (102 UTA).**

SEGUNDO: Recursos que proceden contra esta resolución y beneficio del inciso final del artículo 56 de la LOSMA. De conformidad a lo establecido en el párrafo 4° de los Recursos de la LOSMA, en contra la presente resolución procede el recurso de reposición, en el plazo de cinco días hábiles contado desde el día siguiente a la notificación de la resolución, según lo dispone el artículo 55 de la misma Ley. La interposición de este recurso suspenderá el plazo para reclamar de ilegalidad, siempre que se trate de materia por las cuales procede dicho recurso.

Asimismo, ante la presente resolución procede el reclamo de ilegalidad ante el Tribunal Ambiental, dentro del plazo de quince días hábiles, contado desde la notificación de la resolución, según lo establecido en el artículo 56, en cuyo caso, no será

exigible el pago mientras no esté vencido el plazo para interponer la reclamación, o ésta no haya sido resuelta.

Para el caso que el infractor no interponga reclamo de ilegalidad ante el Tribunal Ambiental en contra de las resoluciones de la Superintendencia que impongan sanciones pecuniarias y pague la respectiva multa, dentro del plazo de cinco días hábiles, contado desde la notificación de la resolución, **se le reducirá un 25% del valor de la multa**. Dicho pago deberá ser acreditado en el plazo señalado, presentando copia de la consignación del valor de la multa reducida efectuado en la Tesorería General de la República.

TERCERO: Del pago de las sanciones. De acuerdo a lo establecido en el artículo 45 de la LOSMA, las resoluciones de la Superintendencia que apliquen multa tienen mérito ejecutivo.

El monto de las multas impuestas por la Superintendencia será a beneficio fiscal, y deberá ser pagado en la Tesorería General de la República, dentro del plazo de diez días, contado desde la fecha de notificación de la resolución sancionatoria, sin perjuicio de lo establecido en el artículo 56 ya citado. El pago de la multa deberá ser acreditado ante la Superintendencia, dentro de los diez días siguientes a la fecha en que ésta debió ser pagada. El retardo en el pago de toda multa que aplique la Superintendencia en conformidad a la ley, devengará los reajustes e intereses establecidos en el artículo 53 del Código Tributario. Para mayores detalles, puede consultarse el siguiente link: <https://portal.sma.gob.cl/index.php/portal-regulados/pago-de-multas/>.

Si el infractor fuere una persona jurídica, las personas naturales que la representen legalmente o que actúen en su nombre, serán subsidiariamente responsables del pago de la multa.

CUARTO: De la prescripción de la sanción. Las sanciones administrativas aplicadas de conformidad a esta ley, prescribirán a los tres años desde la fecha en que la respectiva resolución sancionatoria haya quedado a firme. Esta prescripción se interrumpirá por la notificación del respectivo procedimiento de ejecución o de la formulación de cargos por incumplimiento, según la naturaleza de la sanción aplicada.

QUINTO: Consignación de la sanción en el Registro Público de Sanciones de la Superintendencia del Medio Ambiente. En virtud de lo establecido en el artículo 58 de la LOSMA y en el Decreto Supremo N° 31 del Ministerio del Medio Ambiente, del 20 de agosto de 2012, publicado en el Diario Oficial el día lunes 11 de febrero de 2013, que establece el Reglamento del Sistema Nacional de Información de Fiscalización Ambiental, y de los Registros Públicos de Resoluciones de Calificación Ambiental y de Sanciones; se instruye que una vez que la presente resolución sancionatoria quede a firme, se proceda a formular la anotación respectiva en el Registro Público de Sanciones de la Superintendencia del Medio Ambiente, en los términos establecidos en los artículos 17 y siguientes del Reglamento.

ANÓTESE, NOTIFÍQUESE, CÚMPLASE Y ARCHÍVESE

CRISTÓBAL DE LA MAZA GUZMÁN
SUPERINTENDENTE DEL MEDIO AMBIENTE





Notificación por carta certificada:

- Representante legal de EBCO S.A., domiciliado en Av. Santa María N° 2450, comuna de Providencia, Región Metropolitana de Santiago.
- Areli Adolfo Valdivia Arenas, domiciliado en Calle Nueva Uno N° 4945, Conjunto Huayquique, comuna de Iquique, Región de Tarapacá.
- Rodrigo Andrés Torres Canihuante, domiciliado en Calle Nueva Uno N° 4951, Conjunto Huayquique, comuna de Iquique, Región de Tarapacá.

C.C.:

- Gabinete, Superintendencia del Medio Ambiente.
- Oficina de Partes, Superintendencia del Medio Ambiente.
- Departamento Jurídico, Fiscalía, Superintendencia del Medio Ambiente.
- Departamento de Sanción y Cumplimiento, Fiscalía, Superintendencia del Medio Ambiente.
- División de Fiscalización y Conformidad Ambiental, Superintendencia del Medio Ambiente.
- División de Información y Seguimiento Ambiental, Superintendencia del Medio Ambiente.
- Oficina Regional de Tarapacá, Superintendencia del Medio Ambiente.
- Equipo sancionatorio Departamento Jurídico, Fiscalía, Superintendencia del Medio Ambiente.

Rol D-176-2020

Expediente ceropapel N°16.941/2021