

**RESUELVE PROCEDIMIENTO ADMINISTRATIVO  
SANCIONATORIO ROL D-037-2021, SEGUIDO EN  
CONTRA DE INVERSIONES LOS LIRIOS LTDA.,  
TITULAR DE "DISCOTHEQUE MOKA"**

**RESOLUCIÓN EXENTA N°2438**

**SANTIAGO, 16 DE NOVIEMBRE DE 2021**

**VISTOS:**

Lo dispuesto en el artículo segundo de la Ley N° 20.417, que establece la Ley Orgánica de la Superintendencia del Medio Ambiente (en adelante e indistintamente, "LOSMA"); en la Ley N° 19.880, que establece las Bases de los Procedimientos Administrativos que rigen los Actos de los Órganos de la Administración del Estado; en la Ley N° 19.300 sobre Bases Generales del Medio Ambiente; en el Decreto Supremo N° 38, de 2011, del Ministerio de Medio Ambiente, que establece Norma de Emisión de Ruidos Molestos Generados por Fuentes que indica (en adelante e indistintamente, "D.S. N° 38/2011 MMA"); en el Decreto Supremo N° 31, de 08 de octubre de 2019, del Ministerio del Medio Ambiente, que nombra a Cristóbal de la Maza Guzmán en el cargo de Superintendente del Medio Ambiente; en la Resolución Exenta RA 119123/45/2021, de 2021, de la Superintendencia del Medio Ambiente, que nombra Jefa del Departamento Jurídico; en la Resolución Exenta N° 2124, de fecha 30 de septiembre de 2021, de la Superintendencia del Medio Ambiente que Fija la Organización Interna de la Superintendencia del Medio Ambiente; en la Resolución Exenta N° 491, de 31 de mayo de 2016, de la Superintendencia del Medio Ambiente, que dicta instrucción de carácter general sobre criterios para la homologación de zonas del D.S. N° 38/2011 MMA; en la Resolución Exenta N° 867, de 16 de septiembre de 2016, de la Superintendencia del Medio Ambiente, que aprueba protocolo técnico para la Fiscalización del D.S. N° 38/2011 MMA; en la Resolución Exenta N° 693, de 21 de agosto de 2015, de la Superintendencia del Medio Ambiente, que Aprueba Contenido y Formatos de las Fichas para Informe Técnico del Procedimiento General de Determinación del Nivel de Presión Sonora Corregido; en la Resolución Exenta N° 85, de 22 de enero de 2018, de la Superintendencia del Medio Ambiente, que Aprueba Bases Metodológicas para la Determinación de Sanciones Ambientales – Actualización (en adelante e indistintamente, "Bases Metodológicas"); en el Decreto Supremo N° 30, de 20 de agosto de 2012, del Ministerio del Medio Ambiente, que Aprueba Reglamento sobre Programas de Cumplimiento, Autodenuncia y Planes de Reparación (en adelante e indistintamente, "D.S. N° 30/2012 MMA"); en la Resolución Exenta N° 1.270, de 3 de septiembre de 2019, de la Superintendencia del Medio Ambiente; en el procedimiento administrativo sancionatorio Rol D-037-2021; y en la Resolución N° 7, de 26 de marzo de 2019, de la Contraloría General de la República, que Fija Normas sobre Exención del Trámite de Toma de Razón.

**CONSIDERANDO:**

**I. IDENTIFICACIÓN DEL SUJETO INFRACTOR Y DE LA UNIDAD FISCALIZABLE**

1. El presente procedimiento administrativo sancionatorio, Rol D-037-2021, iniciado en contra de Inversiones Los Lirios Ltda., (en adelante e indistintamente, "el titular" o "la empresa"), Rol Único Tributario N° 76.071.912-9, titular de "Discotheque Moka" (en adelante e indistintamente, "el establecimiento", "el recinto" o "la unidad



fiscalizable”), ubicado en camino a Tuniche N° 2649, comuna de Rancagua, región del Libertador General Bernardo O’Higgins.

2. Dicho establecimiento tiene como objeto la prestación de servicios de restaurante y producción de eventos y por tanto, corresponde a una “Fuente Emisora de Ruidos”, al tratarse de una actividad comercial, de acuerdo a lo establecido en el artículo 6°, números 2 y 13 del D.S. N° 38/2011 MMA.

## II. ANTECEDENTES GENERALES DE LA INSTRUCCIÓN.

3. Que, esta Superintendencia del Medio Ambiente (en adelante e indistintamente, “SMA”) recibió las denuncias individualizadas en la Tabla 1, donde se indicó que se estaría sufriendo ruidos molestos producto de las actividades desarrolladas por “Discotheque Moka”.

Tabla N°1. Denuncias presentadas por las actividades desarrolladas por “Discotheque Moka”

Número	ID denuncia	Fecha de presentación	Nombre denunciante	Dirección
1	47-VI-2017 <sup>1</sup>	14 de diciembre 2017	Héctor Ricardo Ortiz Segura	Camino Tuniche N°2751, casa N°1, comuna de Rancagua, Región del Libertador General Bernardo O’Higgins
2	12-VI-2018	28 de febrero de 2018	Héctor Ricardo Ortiz Segura	Camino Tuniche N°2751, casa N°1, comuna de Rancagua, Región del Libertador General Bernardo O’Higgins
2	12-VI-2018	29 de enero de 2019	Héctor Ricardo Ortiz Segura	Camino Tuniche N°2751, casa N°1, comuna de Rancagua, Región del Libertador General Bernardo O’Higgins
2	12-VI-2018	29 de enero de 2019	Jorge Fernando Salgado Muñoz	Camino a Tuniche N°2751 casa N°2, comuna de Rancagua, Región del Libertador General Bernardo O’Higgins.
2	12-VI-2018	29 de enero de 2019	Iván Alexis Valdés Cárdenas	Camino a Tuniche N°2751 casa N°4, comuna de Rancagua, Región del Libertador General Bernardo O’Higgins.
2	12-VI-2018	29 de enero de 2019	Bastían Len Vegas Cerda	Camino a Tuniche N°2751 casa N°4B, comuna de Rancagua, Región del Libertador General Bernardo O’Higgins.

Fuente: elaboración propia.

<sup>1</sup> La denuncia 47-VI-2017 es la que originó el procedimiento sancionatorio Rol D-028-2017, resuelto con anterioridad al presente procedimiento administrativo. Se incorpora como antecedente a esta tabla, a fin de mencionar ciertos hechos acaecidos con posterioridad a la dictación de la Res. Ex. N°287/2018, según se expondrá en los considerandos siguientes.



4. Que, mediante Ord. LGBO N°199/2017, de 19 de diciembre de 2017, esta SMA informó al denunciante Héctor Ortiz Segura que su denuncia fue recepcionada y registrada en nuestros sistemas con el ID 47-VI-2017.

5. Que, mediante Ord. LGBO N°202/2017, esta SMA informó a Víctor Zúñiga, administrador de la UF denunciada, sobre eventuales infracciones a la norma de Emisión de Ruidos.

6. Que, mediante correo electrónico de 24 de mayo de 2018, el denunciante Héctor Ortiz Segura, solicitó la práctica de una nueva notificación a la UF denunciada, adjuntando imagen de publicidad de evento a realizarse en el local los días 07 a 10 de junio de 2018. Dicha solicitud fue respondida mediante correo electrónico de la misma fecha por parte del Oficial de Oficina de Partes de la VI Región.

7. Que, mediante Ord. LGBO N°052/2018, esta SMA informó a Víctor Zúñiga, administrador de la UF denunciada, sobre eventuales infracciones a la norma de Emisión de Ruidos.

8. Que, mediante Ord. LGBO N° 055/2018, de 11 de junio de 2018, esta SMA informó al denunciante Héctor Ortiz Segura que su denuncia fue recepcionada y registrada en nuestros sistemas con el ID 12-VI-2018.

9. Que, mediante Ord. LGBO N° 125/2018, de 07 de noviembre de 2018, esta SMA informó a Rodrigo Lantadilla Lagos, administrador de "Discotheque Moka", sobre eventuales infracciones a la Norma de Emisión de Ruidos.

10. Que, mediante Ord. LGBO N° 021/2019, de 18 de febrero de 2019, esta SMA encomendó a la Secretaría Regional Ministerial ("SEREMI") de Salud de la Región del Libertador General Bernardo O'Higgins, realizar actividades de fiscalización ambiental por ruidos molestos.

11. Que, mediante Ord. LGBO N° 023/2019, de 26 de febrero de 2019, esta SMA ofició al alcalde de la Ilustre Municipalidad de Rancagua, con el propósito de ponerlo en conocimiento de denuncias recibidas en 2015 y 2017 en contra de Discotheque Moka por infracciones a la normativa de ruidos, a partir de las cuales se instruyó el procedimiento administrativo sancionatorio rol D-028-2017, sancionando al titular con la multa de 33,2 UTA.

12. Lo anterior, sumado a la nueva recepción de denuncias, fue informado al Sr. Alcalde con el objetivo de que, junto al Concejo Municipal, se procediese a evaluar y caducar la/las respectiva(s) Patente(s) Municipal(es) que en ese momento mantuviese el establecimiento en comento, si correspondiese, en función de los antecedentes presentados por esta SMA.

13. Finalmente, se solicitó informar a la Oficina Regional de esta SMA de la en caso de adoptarse alguna resolución, con la finalidad de incorporar



dichos antecedentes al expediente de denuncia que motivó el presente procedimiento administrativo.

14. Que, mediante Ordinario N° 436, de 05 de marzo de 2019, la SEREMI de Salud de la región del Libertador General Bernardo O'Higgins informó a esta SMA que no cuenta con sonómetro calibrado de acuerdo a la Norma Técnica del Ministerio de Salud.

15. Que, mediante Ord. N° 546, de 20 de marzo de 2019, la SEREMI de Salud de la Región del Libertador General Bernardo O'Higgins remitió Actas de Inspección Ambiental a esta SMA.

16. Que, con fecha 01 de abril de 2019, la entonces División de Fiscalización, actual División de Fiscalización y Conformidad Ambiental (en adelante, "DFZ"), derivó a la entonces División de Sanción y Cumplimiento, actual Departamento de Sanción y Cumplimiento (en adelante, "DSC"), ambas de esta SMA, el **Informe de Fiscalización DFZ-2019-419-VI-NE** (en adelante, "IFA"), el cual contiene el Acta de Inspección Ambiental de fecha 10 de marzo de 2019 y sus respectivos anexos. Así, según consta en el Informe, el día 10 de marzo de 2019, un fiscalizador de la SEREMI de Salud de la Región del Libertador General Bernardo O'Higgins, se constituyó en el domicilio de dos de los denunciantes individualizados en la Tabla N° 1, ubicados en Camino a Tuniche N° 2751, casa N°1, y en Camino a Tuniche N° 2751, casa N°2, ambos de la comuna de Rancagua, región del Libertador General Bernardo O'Higgins, a fin de efectuar la respectiva actividad de fiscalización ambiental, que consta en el señalado expediente de fiscalización.

17. Que, según indica la Ficha de Evaluación de Niveles de Ruido, se consignó un incumplimiento a la norma de referencia contenida en el D.S. N° 38/2011 MMA. En efecto, la medición realizada desde los Receptores N° casa 1 y N° casa 2, con fecha 10 de marzo de 2019, en las condiciones que indica, durante horario nocturno (21:00 a 07:00 horas), registra excedencias de **14 dB(A) y de 23 dB(A)**, respectivamente. Los resultados de dicha medición de ruido se resumen en la siguiente tabla:

**Tabla N°2.** Evaluación de medición de ruido en Receptor N°1 y N°2

Fecha de la medición	Receptor	Horario de medición	Condición	NPC dB(A)	Ruido de Fondo dB(A)	Zona DS N°38/11	Límite [dB(A)]	Excedencia [dB(A)]	Estado
10 de marzo de 2019	Receptor N° casa 1	Nocturno	Interna con ventana cerrada	59	No afecta	II	45	14	Supera
10 de marzo de 2019	Receptor N° casa 2	Nocturno	Interna con ventana cerrada	68	No afecta	II	45	23	Supera

Fuente: IFA DFZ-2019-419-VI-NE

18. Que, con fecha 05 de febrero de 2021, el Jefe (S) de DSC nombró como Fiscal Instructora Titular a Monserrat Estruch Ferma y como Fiscal Instructor Suplente a Jaime Jeldres García, a fin de investigar los hechos constatados en el Informe de Fiscalización individualizado; y asimismo, formular cargos o adoptar todas las medidas que considere necesarias para resguardar el medio ambiente, si a su juicio, existiere mérito suficiente para ello.

19. Con fecha 08 de febrero de 2021, mediante Res. Ex. N° 1/Rol D-037-2021, esta Superintendencia formuló cargos que indica, en contra



Inversiones Los Lirios Ltda., siendo notificada personalmente al titular con fecha 05 de marzo de 2021, habiéndose entregado en el mismo acto, copia de la Guía para la presentación de un Programa de Cumplimiento por infracciones a la Norma de Emisión de Ruidos, según consta en el Acta extendida al efecto.

20. Cabe hacer presente que la Res. Ex. N° 1/Rol D-037-2021, en su Resuelvo VIII, requirió de información a Inversiones Los Lirios Ltda., en los siguientes términos:

- a) *Identidad y personería con que actúa del representante legal del titular, acompañando copia de escritura pública, o instrumento privado autorizado ante notario, que lo acredite.*
- b) *Los Estados Financieros de la empresa o el Balance Tributario del último año. De no contar con cualquiera de ellos, se requiere ingresar cualquier documentación que acredite los ingresos percibidos durante el último año calendario.*
- c) *Identificar las maquinarias, equipos y/o herramientas generadoras de ruido dentro de la unidad fiscalizable.*
- d) *Plano simple que ilustre la ubicación de las maquinarias, equipos y/o herramientas generadoras de ruido. Asimismo, indicar la orientación y referencia con los puntos de medición de ruidos individualizados en las Fichas de Medición de Ruidos incorporadas en el informe DFZ-2019-419-VI-NE, además de indicar las dimensiones del lugar.*
- e) *Indicar el horario y frecuencia de funcionamiento de la Unidad Fiscalizable (establecimiento), indicando expresamente el horario de inicio y término de su funcionamiento, así como los días de la semana en los que funciona.*
- f) *Indicar el horario y frecuencia de funcionamiento de las maquinarias, equipos y/o herramientas generadoras de ruido, indicando expresamente el horario de inicio y término de su funcionamiento, así como los días de la semana en los que funciona.*
- g) *Música Envasada: Indicar el número de parlantes que utiliza el recinto, adjuntando fotografías fechadas y georreferenciadas de los parlantes y su potencia, indicando si el establecimiento cuenta con terraza y/o sector abierto que se encuentre habilitado con parlantes o equipos de música.*
- h) *Música en vivo: Indicar el horario y frecuencia de la música en vivo, indicando en el plano simple, la ubicación donde se realiza y su relación con los receptores sensibles. De igual manera describir si se realiza al interior de la edificación de la Unidad Fiscalizable o en el sector de terraza y/o patio en caso de existir.*

21. Adicionalmente, esta Superintendencia, en conformidad a lo dispuesto en el inciso primero de los artículos 42 y 49 de la LOSMA, mediante Resuelvo IV de la Res. Ex. N° 1/Rol D-037-2021 señaló al infractor un plazo de 10 días hábiles para presentar un Programa de Cumplimiento (en adelante e indistintamente, "PdC"), y de 15 días hábiles para formular sus Descargos, ambos plazos contados desde la notificación de dicho acto administrativo.

22. Asimismo, esta Superintendencia, en conformidad a lo dispuesto en el inciso primero del artículo 26 de la Ley N° 19.880, en el Resuelvo IX de la Res. Ex. N° 1/Rol D-037-2021, amplió de oficio el plazo para la presentación de PdC y para efectuar Descargos, concediendo un plazo adicional de 5 días hábiles en el primer caso, y de 7 días hábiles en el segundo caso.

23. En este sentido, considerando la ampliación de oficio otorgada por esta Superintendencia para la presentación de PdC y Descargos, el plazo para



presentar un PdC venció el día 26 de marzo de 2021, en tanto que el plazo para presentar Descargos venció el día 07 de abril de 2021.

24. Que, encontrándose dentro de plazo, con fecha 29 de marzo de 2021, Rodrigo Lantadilla, sin acreditar personería ni poder de representación, presentó un escrito de descargos y acompañó los documentos que se indican a continuación:

- a) Informe de Medición, de 11 de julio de 2019, elaborado por Fisam Fiscalizaciones Ambientales SpA., y sus anexos.
- b) Croquis de unidad fiscalizable.
- c) Documento "Identificación de equipos de sonido de Discotheque Moka".
- d) Documento "Funcionamiento de Discotheque Moka".
- e) Extracto de constitución de sociedad, incompleta.

25. Que, mediante Res. Ex. N°2/ Rol D-037-2021, de 05 de abril de 2021, esta SMA ordenó, previo a resolver la presentación referida, ratificar todo lo obrado en la presentación de descargos de fecha 29 de marzo de 2021.

26. Que, la antedicha resolución fue notificada personalmente al titular, con fecha 12 de octubre de 2021, según consta en el Acta extendida al efecto.

27. Que, mediante presentación de 19 de octubre de 2021, el titular dio cumplimiento a lo ordenado mediante la Res. Ex. N°2/ Rol D-037-2021, acompañando los documentos que indicó.

28. Que, mediante Res. Ex. N°3/ Rol D-037-2021, de 20 de octubre de 2021, esta SMA resolvió tener por cumplido lo ordenado y por presentado el escrito de descargos de fecha 29 de marzo de 2021.

### III. DICTAMEN

29. Con fecha 16 de noviembre de 2021, mediante MEMORANDUM D.S.C. –Dictamen N° 136/2021, la Instructora remitió a este Superintendente el dictamen del presente procedimiento sancionatorio, conforme a lo establecido en el artículo 53 de la LOSMA.

### IV. CARGO FORMULADO

30. En la formulación de cargos, se individualizó el siguiente hecho que se estima constitutivo de infracción a la norma que se indica:

Tabla N°3. Formulación de cargos

N°	Hecho que se estima constitutivo de infracción	Norma que se considera infringida	Clasificación				
1	La obtención, con fecha 10 de marzo de 2019, de Niveles de Presión Sonora Corregidos (NPC) de 59 dB(A) y 68 dB(A), mediciones efectuadas en horario nocturno, en condición interna, con ventana cerrada, en receptores sensibles ubicados en Zona II.	<p><b>D.S. 38/2011, Título IV, artículo 7:</b></p> <p><i>“Los niveles de presión sonora corregidos que se obtengan de la emisión de una fuente emisora de ruido, medidos en el lugar donde se encuentre el receptor, no podrán exceder los valores de la Tabla N°1”:</i></p> <p><i>Extracto Tabla N° 1. Art. 7° D.S. N° 38/2011</i></p> <table border="1" data-bbox="792 753 1073 872"> <thead> <tr> <th>Zona</th> <th>De 21 a 7 horas [dB(A)]</th> </tr> </thead> <tbody> <tr> <td>II</td> <td>45</td> </tr> </tbody> </table>	Zona	De 21 a 7 horas [dB(A)]	II	45	<p><b>Leve,</b> conforme al numeral 3 del artículo 36 LOSMA.</p>
Zona	De 21 a 7 horas [dB(A)]						
II	45						

Fuente: Res. Ex. N°1/Rol D-037-2021.

**V. NO PRESENTACIÓN DE PDC POR PARTE DEL TITULAR**

31. Habiendo sido notificada la Formulación de Cargos al titular (Res. Ex. N°1/ Rol D-037-2021) conforme se indica en el Capítulo II del presente acto, el titular, pudiendo hacerlo, no presentó PdC dentro del plazo otorgado para el efecto.

**VI. PRESENTACIÓN DE DESCARGOS POR PARTE DEL TITULAR**

32. Habiendo sido notificado el titular personalmente, con fecha 05 de marzo de 2021, de la Resolución Exenta N°1/ Rol D-037-2021, que formuló cargos al titular, éste presentó escrito de descargos dentro del plazo otorgado para el efecto, correspondiente a 22 días hábiles.

**a) Del escrito de descargos de fecha 29 de marzo de 2021**

33. Que, con fecha 29 de marzo de 2021, Rodrigo Lantadilla, representante legal del titular, presentó escrito de descargos, en el cual sostuvo, resumidamente, lo siguiente:

- a) En correo electrónico de fecha 26 de marzo de 2021, informó que desde el mes de marzo de 2020 a la fecha la unidad fiscalizable se encontraría cerrada, debido a la pandemia por Covid-19 y requerimiento del gobierno.
- b) Acompañó el documento *“Informe de Medición, Discotheque Moka – Rancagua – VI Región”*, de fecha 11 de julio de 2019, elaborado por FISAM Fiscalizaciones Ambientales SpA., el cual concluye que la unidad fiscalizable supera el nivel máximo permisible establecido por el D.S. N° 38/2011 MMA.



b) Del análisis de los descargos por parte de esta

Superintendencia:

34. Que, sobre lo informado por el titular en cuanto al cierre temporal de la unidad fiscalizable debido a las restricciones impuestas por el gobierno por causa de la pandemia por Covid-19, esto será debidamente ponderado en el capítulo relativo a la capacidad económica del infractor del presente acto.

35. Que, en cuanto al informe de medición de ruidos presentado por el titular, cabe señalar que éste concluye que efectivamente la unidad fiscalizable se encuentra en incumplimiento de la norma de Emisión de Ruidos.

VII. MEDIOS DE PRUEBA Y VALOR PROBATORIO

36. El artículo 53 de la LOSMA, establece como requisito mínimo del Dictamen, señalar la forma mediante la cual se han llegado a comprobar los hechos que fundan la formulación de cargos.

37. En el presente caso, no se han efectuado otros requerimientos de diligencias de prueba por parte de los interesados o del presunto infractor.

38. En relación a la prueba rendida en el presente procedimiento sancionatorio, es menester señalar de manera general, que el inciso primero del artículo 51 de la LOSMA, dispone que los hechos investigados y las responsabilidades de los infractores deberán acreditarse mediante cualquier medio de prueba admisible en derecho, los que se apreciarán conforme a las reglas de la sana crítica<sup>2</sup>.

39. Por su parte, el artículo 156 del Código Sanitario, señala que el funcionario que practique la diligencia y levante el acta de la misma, tendrá el carácter de ministro de fe. En virtud de lo anterior, los hechos constatados por dicho ministro de fe gozan de una presunción de veracidad que sólo puede ser desvirtuada por prueba en contrario.

40. Además, cabe mencionar lo señalado por la Jurisprudencia Administrativa, en relación al valor de los actos constatados por ministros de fe. Al respecto, la Contraloría General de la República en su dictamen N° 37.549, de 25 de junio de 2012, precisó que "(...) siendo dicha certificación suficiente para dar por acreditada legalmente la respectiva notificación, en consideración a que tal testimonio, por emanar de un ministro de fe, está dotado de una presunción de veracidad".

41. A su vez, la doctrina nacional ha reconocido el valor probatorio a las actas de inspección. En este sentido, Jaime Jara y Cristián Maturana han manifestado que "*La característica relevante, pero problemática, que concierne a las actas de inspección radica en la presunción de certeza o veracidad que el Derecho reconocería. En virtud de esta presunción se ha estimado tradicionalmente que los hechos reflejados en el acta son ciertos,*

<sup>2</sup> De este modo, la sana crítica es un régimen intermedio de valoración de la prueba, estando en un extremo la prueba legal o tasada y, en el otro, la libre o íntima convicción. Asimismo, es preciso señalar que la apreciación o valoración de la prueba es el proceso intelectual por medio del cual, el juez o funcionario público, da valor, asigna mérito, a la fuerza persuasiva que se desprende del trabajo de acreditación y verificación acaecido por y ante él. Al respecto, véase Tavolari Raúl, El Proceso en Acción, Editorial Libromar Ltda., Santiago, 2000, pág. 282.



salvo prueba en contrario. Es decir, deben tenerse por verdaderos, a menos que quedare debidamente constatada su falta de sinceridad.”<sup>3</sup>

42. Por lo tanto, y cumpliendo con el mandato legal, se utilizaron las reglas de la sana crítica para valorar la prueba rendida, valoración que se llevará a cabo en los capítulos siguientes, referidos a la configuración y calificación de la infracción, como de la ponderación de las sanciones.

43. En razón de lo anterior, corresponde señalar que los hechos sobre los cuales versa la formulación de cargos, han sido constatados por funcionarios de la Seremi de Salud de la región del Libertador General Bernardo O’Higgins, tal como consta en el Acta de Inspección Ambiental de fecha 10 de marzo de 2019, así como en la Ficha de Información de Medición de Ruido y en los Certificados de Calibración correspondientes. Los detalles de dichos procedimientos de medición se describen en el Capítulo II de la presente Resolución.

44. En el presente caso, tal como consta en el Capítulo VI del presente acto, el titular no realizó presentaciones que contuvieran alegación alguna referida a la certeza de los hechos verificados en la inspección ambiental iniciada el 10 de marzo de 2019, ni presentó prueba en contrario respecto a los hechos constatados en la misma.

45. En consecuencia, la medición efectuada por el fiscalizador de la Seremi de Salud de la región del Libertador General Bernardo O’Higgins, el día 10 de marzo de 2019, que arrojó un nivel de presión sonora corregido de 59 dB(A) y 68 dB(A), en horario nocturno, en condición interna, con ventana cerrada, tomadas desde dos receptores sensibles con domicilio ubicados en Camino a Tuniche N° 2751, casa N°1 y N°2, de la comuna de Rancagua, región del Libertador General Bernardo O’Higgins, homologables a la Zona II, de la Norma de Emisión de Ruidos, **gozan de una presunción de veracidad por haber sido efectuadas por un ministro de fe, y no haber sido desvirtuadas ni controvertidas en el presente procedimiento.**

#### VIII. SOBRE LA CONFIGURACIÓN DE LA INFRACCIÓN

45. Considerando lo expuesto anteriormente, y teniendo en cuenta los principios de la lógica, las máximas de la experiencia y los conocimientos científicamente afianzados, corresponde señalar que se tiene por probado el hecho que funda la formulación de cargos contenida en la Res. Ex. N°1/ D-037-2021, esto es, *“La obtención, con fecha 10 de marzo de 2019, de Niveles de Presión Sonora Corregidos (NPC) de 59 dB(A) y 68 dB(A), mediciones efectuadas en horario nocturno, en condición interna, con ventana cerrada, en receptores sensibles ubicados en Zona II.”*

46. Para ello fue considerado el Informe de Medición señalado precedentemente, cuyos resultados fueron examinados y validados por esta Superintendencia, de acuerdo a la metodología dispuesta en el D.S. N° 38/2011 MMA.

47. Finalmente, el referido hecho se identifica con el tipo establecido en la letra h) del artículo 35 de la LOSMA, esto es, el incumplimiento de una

<sup>3</sup> JARA Schnettler, Jaime y MATURANA Miquel, Cristián. “Actas de fiscalización y debido procedimiento administrativo”. Revista de Derecho Administrativo N° 3, Santiago, 2009. P. 11.



norma de emisión, en este caso el D.S. N° 38/2011 MMA, por lo que se tiene a su vez por configurada la infracción.

#### **IX. SOBRE LA CLASIFICACIÓN DE LA INFRACCIÓN**

48. Conforme a lo señalado en el Capítulo anterior, el hecho constitutivo de la infracción que fundó la formulación de cargos en la Res. Ex. N°1/ D-037-2021, fue identificado en el tipo establecido en la letra h) del artículo 35 de la LOSMA, esto es, el incumplimiento de una norma de emisión, en este caso el D.S. N° 38/2011 MMA.

49. En este sentido, en relación al cargo formulado, se propuso en la formulación de cargos clasificar dicha infracción como leve<sup>4</sup>, considerando que, de manera preliminar, se estimó que no era posible encuadrarlo en ninguno de los casos establecidos por los numerales 1° y 2° del citado artículo 36.

50. Al respecto, es de opinión de este Superintendente mantener dicha clasificación, debido a que, de los antecedentes aportados al presente procedimiento, no es posible colegir de manera fehaciente que se configure alguna de las causales que permitan clasificar la infracción como gravísima o grave, conforme a lo señalado en el acápite de valor de seriedad de esta Resolución.

51. Por último, es pertinente hacer presente que de conformidad con lo dispuesto en la letra c) del artículo 39 de la LOSMA, las infracciones leves podrán ser objeto de amonestación por escrito o multa de una hasta mil unidades tributarias anuales.

#### **X. PONDERACIÓN DE LAS CIRCUNSTANCIAS DEL ARTÍCULO 40 DE LA LOSMA APLICABLES QUE CONCURREN A LA INFRACCIÓN**

##### **a) Rango de sanciones aplicables según gravedad asignada a la infracción.**

52. El artículo 38 de la LOSMA establece el catálogo o tipos de sanciones que puede aplicar la SMA, estos son, amonestaciones por escrito, multas de una a diez mil unidades tributarias anuales (UTA), clausura temporal o definitiva y revocación de la RCA.

53. Por su parte, el artículo 39, establece que la sanción se determinará según su gravedad, en rangos, indicando el literal c) que *“Las infracciones leves podrán ser objeto de amonestación por escrito o multa de una hasta mil unidades tributarias anuales.”*

48. La determinación específica de la sanción que debe ser aplicada dentro de dicho catálogo, está sujeta a la configuración de las circunstancias indicadas en el artículo 40 de la LOSMA.

<sup>4</sup> El artículo 36 N° 3, de la LOSMA, dispone que son infracciones leves los hechos, actos u omisiones que contravengan cualquier precepto o medida obligatoria y que no constituyan infracción gravísima o grave.



49. En ese sentido, la Superintendencia del Medio Ambiente ha desarrollado un conjunto de criterios que deben ser considerados al momento de ponderar la configuración de estas circunstancias a un caso específico, los cuales han sido expuestos en el documento “Bases Metodológicas para la Determinación de Sanciones Ambientales – Actualización 2017” de la Superintendencia del Medio Ambiente (en adelante e indistintamente, “Bases Metodológicas”), aprobada mediante Resolución Exenta N° 85, de 22 enero 2018, de la SMA y vigente en relación a la instrucción del presente procedimiento. A continuación se hará un análisis respecto a la concurrencia de las circunstancias contempladas en el artículo 40 de la LOSMA en el presente caso. En dicho análisis deben entenderse incorporados los lineamientos contenidos en las Bases Metodológicas.

**b) Aplicación de las circunstancias del artículo 40 de la LOSMA, al caso particular.**

50. El artículo 40 de la LOSMA, dispone que para la determinación de las sanciones específicas que en cada caso corresponda aplicar, se considerarán las siguientes circunstancias:

- a) *La importancia del daño causado o del peligro ocasionado<sup>5</sup>.*
- b) *El número de personas cuya salud pudo afectarse por la infracción<sup>6</sup>.*
- c) *El beneficio económico obtenido con motivo de la infracción<sup>7</sup>.*
- d) *La intencionalidad en la comisión de la infracción y el grado de participación en el hecho, acción u omisión constitutiva de la misma<sup>8</sup>.*
- e) *La conducta anterior del infractor<sup>9</sup>.*
- f) *La capacidad económica del infractor<sup>10</sup>.*

<sup>5</sup> En cuanto al daño causado, la circunstancia procede en todos los casos en que se estime exista un daño o consecuencia negativa derivada de la infracción, sin limitación a los casos en que se realice la calificación jurídica de daño ambiental. Por su parte, cuando se habla de peligro, se está hablando de un riesgo objetivamente creado por un hecho, acto u omisión imputable al infractor, susceptible de convertirse en un resultado dañoso.

<sup>6</sup> Esta circunstancia incluye desde la afectación grave hasta el riesgo de menor importancia para la salud de la población. De esta manera, se aplica tanto para afectaciones inminentes, afectaciones actuales a la salud, enfermedades crónicas, y también la generación de condiciones de riesgo, sean o no de importancia.

<sup>7</sup> Esta circunstancia se construye a partir de la consideración en la sanción de todas aquellas ganancias o beneficios económicos que el infractor ha podido obtener por motivo de su incumplimiento. Las ganancias obtenidas como producto del incumplimiento pueden provenir, ya sea por un aumento en los ingresos, o por una disminución en los costos, o una combinación de ambos.

<sup>8</sup> En lo referente a la intencionalidad en la comisión de la infracción, es necesario manifestar que ésta implica el haber actuado con la intención positiva de infringir, lo que conlleva necesariamente la existencia de un elemento antijurídico en la conducta del presunto infractor que va más allá de la mera negligencia o culpa infraccional. También se considera que existe intencionalidad, cuando se estima que el presunto infractor presenta características que permiten imputarle conocimiento preciso de sus obligaciones, de la conducta que realiza en contravención a ellas, así como de la antijuricidad asociada a dicha contravención. Por último, sobre el grado de participación en el hecho, acción u omisión, se refiere a verificar si el sujeto infractor en el procedimiento sancionatorio, corresponde al único posible infractor y responsable del proyecto, o es un coautor de las infracciones imputadas.

<sup>9</sup> La conducta anterior del infractor puede ser definida como el comportamiento, desempeño o disposición al cumplimiento que el posible infractor ha observado a lo largo de la historia, específicamente, de la unidad de proyecto, actividad, establecimiento, instalación o faena que ha sido objeto del procedimiento administrativo sancionatorio.

<sup>10</sup> La capacidad económica atiende a las particulares facultades o solvencia del infractor al momento de incurrir en el pago de la sanción.



- g) *El cumplimiento del programa señalado en la letra r) del artículo 3<sup>o</sup>11.*
- h) *El detrimento o vulneración de un área silvestre protegida del Estado<sup>12</sup>.*
- i) *Todo otro criterio que, a juicio fundado de la Superintendencia, sea relevante para la determinación de la sanción<sup>13</sup>.*

51. En este sentido, corresponde desde ya indicar que las siguientes circunstancias del artículo 40 de la LOSMA, **no son aplicables** en el presente procedimiento:

- a. **Letra d), grado de participación**, puesto que la atribución de responsabilidad de la infracción es a título de autor.
- b. **Letra e), irreprochable conducta anterior**, puesto que se constata que el titular no presenta una conducta anterior negativa, referida a la Unidad Fiscalizable objeto de este procedimiento administrativo sancionatorio.
- c. **Letra h), detrimento o vulneración de un área silvestre protegida del Estado (ASPE)** puesto que el establecimiento no se encuentra en un ASPE, ni ha afectado una de estas.
- d. **Letra g), cumplimiento del programa de cumplimiento**, pues el infractor no presentó PdC en el presente procedimiento, conforme a lo señalado en el Capítulo V de la presente Resolución.

52. Respecto de las circunstancias que a juicio fundado de la Superintendencia son relevantes para la determinación de la sanción y que normalmente son ponderadas en virtud de la letra i) del artículo 40, en este caso **no aplican** las siguientes:

- a) **Letra i), respecto de medidas correctivas**, puesto que no se tienen antecedentes que permitan acreditar la implementación de acciones idóneas, efectivas y adoptadas de manera voluntaria por el infractor para la corrección de los hechos constitutivos de infracción y la eliminación o reducción de sus efectos, en este caso, la adopción de medidas de mitigación de ruidos.

53. Respecto a las circunstancias del artículo 40 de la LOSMA que corresponde aplicar en el presente caso, a continuación, se expone la ponderación de dichas circunstancias:

**A. El beneficio económico obtenido con motivo de la infracción (letra c) del artículo 40 LOSMA.**

54. Esta circunstancia se construye a partir de la consideración en la sanción de todo beneficio económico que el infractor haya podido obtener por motivo de su incumplimiento, el cual puede provenir de una disminución en los costos o de un

<sup>11</sup> Esta circunstancia se determina en función de un análisis respecto del grado de ejecución de un programa de cumplimiento que haya sido aprobado en el mismo procedimiento sancionatorio

<sup>12</sup> Esta circunstancia se determina en función de un análisis respecto de la afectación que un determinado proyecto ha causado en un área protegida.

<sup>13</sup> En virtud de la presente disposición, en cada caso particular, la SMA podrá incluir otros criterios innominados que, fundadamente, se estimen relevantes para la determinación de la infracción.



aumento en los ingresos, en un determinado momento o período de tiempo, que no hubiese tenido lugar en ausencia de la infracción. En términos generales, el beneficio económico obtenido por motivo de la infracción equivale al valor económico que significa para el infractor la diferencia entre cumplir con la normativa y no cumplir con ella.

55. Es así como para su determinación es necesario configurar dos escenarios económicos contrapuestos: un escenario de cumplimiento normativo, es decir, el escenario hipotético en que efectivamente se dio cumplimiento satisfactorio a la normativa ambiental y el escenario de incumplimiento, es decir, el escenario real en el cual se comete la infracción. A partir de la contraposición de estos escenarios, se distinguen dos tipos de beneficio económico de acuerdo a su origen: el beneficio asociado a costos retrasados o evitados y el beneficio asociado a ganancias ilícitas anticipadas o adicionales.

56. Se describen a continuación los elementos que configuran ambos escenarios en este caso –los costos involucrados y las respectivas fechas en que fueron o debieron ser incurridos–, para luego entregar el resultado de la aplicación de la metodología de estimación de beneficio económico utilizada por esta Superintendencia, la cual se encuentra descrita en las Bases Metodológicas.

57. Cabe destacar que la configuración y el análisis de los escenarios que se describen a continuación, fueron efectuados considerando la situación existente durante la actividad de medición de ruido efectuada con fecha 10 de marzo de 2019 ya señalada, en donde se registró su primera excedencia de **14 dB(A)** por sobre la norma en horario nocturno en el receptor Casa N°1 ubicado en Camino a Tuniche N°2.751, siendo el ruido emitido por Discotheque Moka.

#### (a) Escenario de Cumplimiento.

58. Este se determina a partir de los costos asociados a las acciones o medidas de mitigación de ruidos que, de haber sido implementadas de forma oportuna, hubiesen posibilitado el cumplimiento de los límites de presión sonora establecidos en el D.S. N° 38/2011 MMA, y por lo tanto, evitado el incumplimiento. Las medidas identificadas como las más idóneas para haber evitado la excedencia de la norma por parte del establecimiento objeto del presente procedimiento y sus respectivos costos son los siguientes:

**Tabla N°4.** Costos de medidas que hubiesen evitado la infracción en un escenario de cumplimiento<sup>14</sup>

Medida	Costo (sin IVA)		Referencia /Fundamento
	Unidad	Monto	
Compra, instalación y calibración de limitador acústico LRF05 para exterior de local.	\$	1.819.328	PdC ROL D-107-2018
Compra, instalación y calibración de limitador acústico LRF05 para interior de local.	\$	1.819.328	PdC ROL D-107-2018
Instalación de panel acústico con cumbrera en límite perimetral norponiente <sup>15</sup> .	\$	16.275.996	PdC ROL D-051-2017

<sup>14</sup> En el caso de costos en UF, su expresión en pesos se efectúa en base al valor promedio de la UF del mes en que el costo debió ser incurrido.

<sup>15</sup> Obtenido a través de un costo estimado de \$164.404 por metro lineal de panel acústico con cumbrera acorde a los antecedentes presentados en el PdC ROL D-051-2017. Dicho costo fue ponderado por una distancia lineal de 99 metros correspondiente al perímetro norte y poniente de las instalaciones emisoras de ruido de la unidad fiscalizable, identificadas en la documentación presentada el 29 de marzo de 2021.



Mantenimiento de puertas y cierres, resellado y aislación con espuma expansiva de poliuretano con relleno de espuma flexible en juntas de puertas y ventanas <sup>16</sup> .	\$	3.500.000	PDC ROL D-004-2016
<b>Costo total que debió ser incurrido</b>	<b>\$</b>	<b>23.414.652</b>	

Fuente: Elaboración propia.

59. En relación a las medidas y costos señalados anteriormente cabe indicar que tanto la reducción de la emisión de ruido de equipos internos y equipos de terraza a través de los dispositivos limitadores acústicos, como la mitigación del ruido emitido a través de la instalación de un panel acústico y la mantención de puertas, cierres y ventanas, resultan del todo necesarias, dada la magnitud de la excedencia del ruido constatado proveniente de música envasada, alocución y ruido de público, según señala acta de fiscalización.

60. Bajo un supuesto conservador, se considera que los costos de las medidas de mitigación debieron haber sido incurridos, al menos, de forma previa a la fecha de fiscalización ambiental en la cual se constató la excedencia de la norma, el día 10 de marzo de 2019.

#### (b) Escenario de Incumplimiento.

46. Este se determina a partir de los costos que han sido incurridos por motivo de la infracción -en este caso, los costos asociados a medidas de mitigación de ruidos u otros costos incurridos por motivo de la excedencia de la norma-, y las respectivas fechas o periodos en que estos fueron incurridos.

47. De acuerdo a los antecedentes disponibles en el procedimiento, los costos incurridos que se tiene por acreditados son los siguientes:

**Tabla N°5.** Costos incurridos por motivo de la infracción en escenario de incumplimiento<sup>17</sup>

Medida	Costo (sin IVA)		Fecha o periodo en que se incurre en el costo	Documento respaldo
	Unidad	Monto		
Medición y elaboración de informe acústico.	UF	18	11-07-2019	Informe de medición presentado el 19 de octubre de 2021 / PdC ROL D-065-2020 <sup>18</sup>
<b>Costo total incurrido</b>	<b>\$</b>	<b>503.045</b>		

Fuente: Elaboración propia.

48. En relación a las medidas y costos señalados anteriormente cabe indicar que estas medidas no resultan ser idóneas o suficientes para mitigar la excedencia detectada en la medición referida por cuanto la medición y elaboración de informe acústico corresponde a una medida de diagnóstico, o de constatación del cumplimiento o incumplimiento de la norma de emisión de ruidos, y no a una medida de mitigación.

<sup>16</sup> Se ha homologado la cantidad y características físicas de puertas y ventanas con las correspondientes a la Unidad Fiscalizable del ROL D-004-2016.

<sup>17</sup> En el caso de costos en UF, su expresión en pesos se efectúa en base al valor promedio de la UF del mes en que el costo fue incurrido.

<sup>18</sup> Contiene cotización de campaña de medición de ruido de ETFA Semam.



49. Respecto de costos asociados a la implementación de medidas que no han sido ejecutadas a la fecha del presente acto, -determinados como la diferencia entre los costos que debió incurrir en un escenario de cumplimiento y los costos efectivamente incurridos-, bajo un supuesto conservador para efectos de la modelación, se considera que estos son incurridos en la fecha estimada de pago de multa, configurando un beneficio económico por el retraso de estos costos hasta dicha fecha.

### (c) Determinación del beneficio económico

61. En la siguiente tabla se resume el origen del beneficio económico, que resulta de la comparación de los escenarios de cumplimiento e incumplimiento, así como también el resultado de la aplicación del método de estimación de beneficio económico utilizado por esta Superintendencia. Para efectos de la estimación, se consideró una fecha de pago de multa al 26 de noviembre de 2021, y una tasa de descuento de 9,8%, estimada en base a información de referencia del rubro de "Discoteque". Los valores en UTA se encuentran expresados al valor de la UTA del mes de noviembre de 2021.

**Tabla N°6.** Resumen de la ponderación de Beneficio Económico

Costo que origina el beneficio	Costos retrasado o evitado		Beneficio económico (UTA)
	\$	UTA	
Costos retrasados por la implementación de medidas por motivo de la infracción, de forma posterior a la constatación de esta.	23.414.652	36,9	4,8

Fuente: Elaboración propia.

62. Por lo tanto, la presente circunstancia será considerada en la determinación de la sanción específica aplicable a la infracción.

## B. Componente de Afectación

### b.1. Valor de Seriedad

63. El valor de seriedad se determina a través de la ponderación conjunta del nivel de seriedad de los efectos de la infracción y de la importancia de la vulneración al sistema jurídico de protección ambiental. De esta manera, a continuación, se procederá a ponderar dentro de las circunstancias que constituyen este valor, aquellas que concurren en la especie, esto es, la importancia del daño causado o del peligro ocasionado, el número de personas cuya salud pudo afectarse, y el análisis relativo a la importancia de la vulneración al sistema jurídico de protección ambiental, quedando excluida del análisis la letra h) del artículo 40 de la LOSMA debido a que en el presente caso no resulta aplicable.

#### b.1.1. La importancia del daño causado o del peligro ocasionado (letra a) del artículo 40 LOSMA).

64. La letra a) del artículo 40 de la LOSMA se vincula a los efectos ocasionados por la infracción cometida, estableciendo dos hipótesis de procedencia: la ocurrencia de un daño o de un peligro atribuible a una o más infracciones cometidas por el infractor.



65. Es importante destacar que el concepto de daño al que alude la letra a) del artículo 40 de la LOSMA, es más amplio que el concepto de daño ambiental del artículo 2 letra e) de la Ley N° 19.300, referido también en los numerales 1 letra a) y 2 letra a) del artículo 36 de la LOSMA. De esta forma, su ponderación procederá siempre que se genere un menoscabo o afectación que sea atribuible a la infracción cometida, se trate o no de un daño ambiental. En consecuencia, se puede determinar la existencia de un daño frente a la constatación de afectación a la salud de las personas y/o menoscabo al medio ambiente, sean o no significativos los efectos ocasionados.

66. En el presente caso, no existen antecedentes que permitan confirmar la generación de un daño producto de la infracción, al no haberse constatado una pérdida, disminución, detrimento o menoscabo al medio ambiente o uno o más de sus componentes, ni afectación a la salud de las personas que sea consecuencia directa de la infracción constatada. Por lo tanto, el daño no está acreditado en el presente procedimiento sancionatorio.

67. En cuanto al concepto de peligro, los tribunales ambientales han indicado que *“De acuerdo al texto de la letra a) del artículo 40, existen dos hipótesis diversas que permiten configurarla. La primera de ellas, es de resultado, que exige la concurrencia de un daño; mientras que la segunda, es una hipótesis de peligro concreto, de ahí que el precepto hable de “peligro ocasionado”, es decir, requiere que se haya presentado un riesgo de lesión, más no la producción de la misma”*<sup>19</sup>. Vale decir, la distinción que realizan los tribunales entre el daño y el peligro indicados en la letra a) del artículo 40 de la LOSMA, se refiere a que en la primera hipótesis -daño- la afectación debe haberse producido, mientras que en la segunda hipótesis -peligro ocasionado- basta con que exista la posibilidad de una afectación, es decir, un riesgo. En razón de lo anterior, para determinar el peligro ocasionado, se debe determinar si existió o no un riesgo de afectación.

68. Conforme a lo ya indicado, el Servicio de Evaluación Ambiental -en el marco de una evaluación del riesgo para la salud de la población- definió el concepto de riesgo como la *“probabilidad de ocurrencia del efecto adverso sobre el receptor”*<sup>20</sup>. En este sentido, el mismo organismo indica que, para evaluar la existencia de un riesgo, se deben analizar dos requisitos: a) si existe un peligro<sup>21</sup> y b) si se configura una ruta de exposición que ponga en contacto dicho peligro con un receptor sensible<sup>22</sup>, sea esta completa o potencial<sup>23</sup>. El SEA ha definido el peligro como *“capacidad intrínseca de una sustancia, agente, objeto o situación de causar un efecto adverso sobre un receptor”*<sup>24</sup>. Conforme a lo anterior, para determinar si existe

<sup>19</sup> Iltre. Segundo Tribunal Ambiental, sentencia en causa Rol R-128-2016, de fecha 31 de marzo de 2017 [caso MOP – Embalse Ancoa]

<sup>20</sup> Servicio de Evaluación Ambiental. 2012. “Guía de evaluación de impacto ambiental, riesgo para la salud de la población”. pág. 19. Disponible en línea:

[http://www.sea.gob.cl/sites/default/files/migration\\_files/20121109\\_GUIA\\_RIESGO\\_A\\_LA\\_SALUD.pdf](http://www.sea.gob.cl/sites/default/files/migration_files/20121109_GUIA_RIESGO_A_LA_SALUD.pdf)

<sup>21</sup> En este punto, debe indicarse que el concepto de “peligro” desarrollado por el SEA se diferencia del concepto desarrollado por los tribunales ambientales de “peligro ocasionado” contenido en la letra a) del artículo 40 de la LOSMA.

<sup>22</sup> Servicio de Evaluación Ambiental. 2012. “Guía de evaluación de impacto ambiental, riesgo para la salud de la población”. pág. 19. Disponible en línea:

[http://www.sea.gob.cl/sites/default/files/migration\\_files/20121109\\_GUIA\\_RIESGO\\_A\\_LA\\_SALUD.pdf](http://www.sea.gob.cl/sites/default/files/migration_files/20121109_GUIA_RIESGO_A_LA_SALUD.pdf)

<sup>23</sup> Véase Servicio de Evaluación Ambiental. 2012. “Guía de evaluación de impacto ambiental, riesgo para la salud de la población”. Al respecto, una ruta de exposición completa, es la que se configura cuando se presentan todos los elementos enlistados en la página 39 del documento, y una ruta de exposición potencial es aquella a la que le falta uno o más de los elementos indicados, pero respecto de la cual existe información disponible que indica que la exposición es probable.

<sup>24</sup> Ídem.



un riesgo, a continuación se evaluará si en el presente procedimiento los antecedentes permiten concluir que existió un peligro, y luego si existió una ruta de exposición a dicho peligro.

69. En relación al primer requisito relativo a la existencia de un peligro, entendido como capacidad intrínseca de una sustancia, agente, objeto o situación de causar un efecto adverso sobre un receptor, el conocimiento científicamente afianzado<sup>25</sup> ha señalado que los efectos adversos del ruido sobre la salud de las personas, reconocidos por la Organización Mundial de la Salud y otros organismos como la Agencia de Protección Ambiental de EEUU, y el Programa Internacional de Seguridad Química (IPCA), son: efectos cardiovasculares, respuestas hormonales (hormonas de estrés) y sus posibles consecuencias sobre el metabolismo humano y sistema inmune, rendimiento en el trabajo y la escuela, molestia, interferencia en el comportamiento social (agresividad, protestas y sensación de desamparo), interferencia con la comunicación oral, efectos sobre fetos y recién nacidos y efectos sobre la salud mental<sup>26</sup>.

70. Ahora bien, respecto al peligro específico del ruido nocturno, se puede señalar que existe evidencia suficiente de sus efectos inmediatos sobre el sueño y calidad de vida y bienestar. Respecto a la calidad del sueño, el ruido nocturno, genera efectos como: despertares nocturnos o demasiado temprano, prolongación del período del comienzo del sueño, dificultad para quedarse dormido, fragmentación del sueño, reducción del período del sueño, incremento de la movilidad media durante el sueño. Respecto a la calidad de vida y bienestar, existe evidencia para efectos como molestias durante el sueño y uso de somníferos y sedantes. También, el ruido nocturno puede afectar condiciones médicas, provocando insomnio (diagnosticado por un profesional médico). Además de efectos directos en el sueño, el ruido durante el sueño, provoca; incremento de la presión arterial, de la tasa cardíaca y de la amplitud del pulso; vasoconstricción; cambios en la respiración; arritmias cardíacas; incremento del movimiento corporal; además de procesos de excitación de los sistemas nervioso central y vegetativo<sup>27</sup>.

71. Asimismo, la exposición al ruido tiene un impacto negativo en la calidad de vida de las personas por cuanto incide en la generación de efectos emocionales negativos, tales como irritabilidad, ansiedad, depresión, problemas de concentración, agitación y cansancio, siendo mayor el efecto cuanto más prolongada sea la exposición al ruido<sup>28</sup>.

72. Conforme a lo indicado en los considerandos anteriores, el ruido es un agente con la capacidad intrínseca de causar un efecto adverso sobre un receptor, por lo que se configura el primer requisito del riesgo, o sea, el peligro del ruido.

73. Por otra parte, es posible afirmar que la infracción generó un riesgo a la salud de la población, puesto que, en el presente caso, se verificaron los elementos para configurar una ruta de exposición completa<sup>29</sup>. Lo anterior, debido a que existe

<sup>25</sup> World Health Organization Regional Office for Europe. Night Noise Guidelines for Europe (2009). WHO Regional Office for Europe Publications. Disponible online en: <http://www.euro.who.int/en/health-topics/environment-and-health/noise/publications/2009/night-noise-guidelines-for-europe>.

<sup>26</sup> Guía OSMAN Andalucía. Ruido y Salud (2010), página 19.

<sup>27</sup> Guía OSMAN Andalucía. Ruido y Salud (2010), páginas 22-27.

<sup>28</sup> *Ibíd.*

<sup>29</sup> La ruta de exposición completa se configura cuando todos los siguientes elementos están presentes: Una fuente contaminante, por ejemplo, una chimenea o derrame de combustible; un mecanismo de salida o liberación del contaminante; medios para que se desplace el contaminante, como las aguas subterráneas, el suelo y el subsuelo, el agua superficial, la atmósfera, los sedimentos y la biota, y mecanismos de transporte; un punto de exposición o un lugar



una fuente de ruido identificada, se identifica al menos un receptor cierto<sup>30</sup> y un punto de exposición (receptores identificados en la ficha de medición de ruidos como Casa N°1 y Casa N°2, de la actividad de fiscalización realizada en el domicilio de los receptores) y un medio de desplazamiento, que en este caso es el aire, y las paredes que transfieren las vibraciones. En otras palabras, se puede afirmar que al constatarse la existencia de personas expuestas al peligro ocasionado por el nivel de presión sonora emitida por la fuente, cuyo valor registrado excedió los niveles permitidos por la norma, se configura una ruta de exposición completa y, por tanto, se configura, a su vez, un riesgo.

74. Una vez determinada la existencia de un riesgo, corresponde ponderar su importancia. La importancia alude al rango de magnitud, entidad o extensión de los efectos generados por la infracción, o infracciones, atribuidas al infractor. Esta ponderación permitirá que este elemento sea incorporado en la determinación de la respuesta sancionatoria que realiza la SMA.

75. Al respecto, es preciso considerar que los niveles permitidos de presión sonora establecidos por medio del D.S. N° 38/2011 MMA fueron definidos con el objetivo de proteger la salud de las personas, en base a estudios que se refieren a los límites tolerables respecto del riesgo a la salud que el ruido puede generar. Por tanto, es posible afirmar razonablemente que a mayor nivel de presión sonora por sobre el límite normativo, mayor es la probabilidad de ocurrencia de efectos negativos sobre el receptor, es decir, mayor es el riesgo ocasionado.

76. En este sentido, la emisión de un nivel de presión sonora de 68 dB(A), en horario nocturno, que conllevó una superación respecto del límite normativo de 23 dB(A), implica un aumento en un factor multiplicativo de 199,5 en la energía del sonido<sup>31</sup> aproximadamente, respecto a aquella permitida para el nivel de ruido tolerado por la norma. Lo anterior da cuenta de la magnitud de la contaminación acústica generada por la actividad del titular.

77. Como ya fue señalado, otro elemento que incide en la magnitud del riesgo es el tiempo de exposición al ruido por parte del receptor. Al respecto, según los casos que esta Superintendencia ha tramitado en sus años de funcionamiento, le permiten inferir que los equipos y dispositivos emisores de ruido tienen un funcionamiento periódico, puntual o continuo<sup>32</sup>. De esta forma, en base a la información contenida en el acta de fiscalización, denuncias e internet, se ha determinado para este caso una frecuencia de funcionamiento periódica en relación con la exposición al ruido, en base a un criterio de horas proyectadas a un año de funcionamiento de la unidad fiscalizable.

---

específico en el que la población puede entrar en contacto con el contaminante; una vía de exposición por medio de la que los contaminantes se introducen o entran en contacto con el cuerpo (para contaminantes químicos, las vías de exposición son inhalación [p. ej., gases y partículas en suspensión], ingesta [p. ej., suelo, polvo, agua, alimentos] y contacto dérmico [p. ej., suelo, baño en agua]); y una población receptora que esté expuesta o potencialmente expuesta a los contaminantes.

<sup>30</sup> SEA, 2012. Guía de Evaluación de impacto ambiental riesgo para la salud de la población en el SEIA. Concepto de riesgo en el artículo 11 de la Ley N°19.300, página N°20.

<sup>31</sup>Canadian Centre for Occupational Health and Safety. Disponible online en [https://www.ccohs.ca/oshanswers/phys\\_agents/noise\\_basic.html](https://www.ccohs.ca/oshanswers/phys_agents/noise_basic.html)

<sup>32</sup> Por **funcionamiento puntual** se entiende aquellas actividades que se efectúan una vez o más pero que no se realizan con periodicidad; se estima que estas son menores a 168 horas de funcionamiento al año. Por **funcionamiento periódico**, se entenderá aquellas actividades que se realizan en intervalos regulares de tiempo o con cierta frecuencia, descartando una frecuencia de funcionamiento puntual o continua; las horas de funcionamiento anual varían entre 168 a 728. Finalmente, por **funcionamiento continuo**, se refiere a aquellos equipos, maquinarias, entre otros, que funcionan todo el tiempo; su frecuencia de funcionamiento anual se encuentra dentro de un rango mayor a 7280.



78. En razón de lo expuesto, es de opinión de esta Superintendencia sostener que la superación de los niveles de presión sonora, sumado a la frecuencia de funcionamiento y por ende la exposición al ruido constatada durante el procedimiento sancionatorio, permite inferir que **efectivamente se ha acreditado un riesgo a la salud, aunque no de carácter significativo, y por lo tanto, será considerado en esos términos en la determinación de la sanción específica.**

**b.1.2 El número de personas cuya salud pudo afectarse por la infracción (letra b) del artículo 40 LOSMA).**

79. Mientras en la letra a) se pondera la importancia del peligro concreto –riesgo– ocasionado por la infracción, esta circunstancia introduce un criterio numérico de ponderación, que recae exclusivamente sobre la cantidad de personas que podrían haber sido afectadas en base al riesgo que se haya determinado en función de la ponderación de la letra a). Que, si bien los antecedentes acompañados en el presente procedimiento han permitido constatar la existencia de peligro para la salud de las personas, esta circunstancia del artículo 40 de la LOSMA no requiere que se produzca un daño o afectación, sino solamente la posibilidad de afectación asociada a un riesgo a la salud, sea este significativo o no.

80. El razonamiento expuesto en el párrafo precedente ha sido corroborado por la Excelentísima Corte Suprema, en sentencia de fecha 04 de junio de 2015, dictada en autos caratulados “Sociedad Eléctrica Santiago S.A contra Superintendencia del Medio Ambiente”, Rol N° 25931-2014, disponiendo: *“a juicio de estos sentenciadores, no requiere probar que se haya afectado la salud de las personas, sino que debe establecerse la posibilidad de la afectación, cuestión que la SMA realizó en monitoreos nocturnos en que quedó establecido la superación de los niveles establecidos en el Decreto Supremo N° 146 del año 1997”*.

81. Con el objeto de determinar el número de eventuales afectados por los ruidos emitidos desde la fuente emisora, se procedió a evaluar el número de habitantes que se ven potencialmente afectados debido a las emisiones de dicha fuente. Para lo anterior se procedió, en primera instancia, a establecer un Área de Influencia (en adelante, “AI”) de la fuente de ruido, considerando que ésta se encuentra en una Zona II.

82. Para determinar el AI, se consideró el hecho que la propagación de la energía sonora se manifiesta en forma esférica, así como su correspondiente atenuación con la distancia, la que indica que al doblarse la distancia se disminuye 6 dB(A) la presión sonora. Para lo anterior, se utilizó la expresión que determina que la amplitud del nivel de presión del sonido emitido desde una fuente puntual es, en cada punto, inversamente proporcional a la distancia de la fuente, para lo cual se utilizó la siguiente fórmula<sup>33</sup>:

$$L_p = L_x - 20 \log_{10} \frac{r}{r_x} \text{ db}$$

Donde,

<sup>33</sup> Fuente: Harris, Cyril, Manual para el control de ruido Instituto de estudios de administración local, Madrid, 1977. P. 74.



$L_x$  : Nivel de presión sonora medido.

$r_x$  : Distancia entre fuente emisora y receptor donde se constata excedencia.

$L_p$  : Nivel de presión sonora en cumplimiento de la normativa.

$r$  : Distancia entre fuente emisora y punto en que se daría cumplimiento a la normativa (radio del AI).

83. En relación con lo señalado en el párrafo anterior, cabe destacar que la fórmula presentada no incorpora la atenuación que provocarían factores tales como la disminución por divergencia - debido a la dispersión de la energía del sonido -, la reflexión y la difracción en obstáculos sólidos, y la reflexión y la formación de sombras por los gradientes de viento y temperatura; debido principalmente a que las condiciones del medio de propagación del sonido no son ni homogéneas ni estables. En función de esto, cabe manifestar que el conocimiento empírico adquirido por esta SMA en estos 7 años de funcionamiento, a través de los más de 360 casos analizados de infracciones al D.S. N° 38/2011 MMA, le han permitido actualizar su estimación del AI, incorporando factores de atenuación del radio del AI orientados a aumentar la representatividad del número de personas afectadas en función de las denuncias presentadas ante esta Superintendencia.

84. En base a lo anterior, considerando el máximo registro obtenido desde el receptor sensible el día 10 de marzo de 2019, que corresponde a 68 dB(A) y la distancia lineal que existe entre la fuente de ruido y el receptor en donde se constató excedencia de la normativa, se obtuvo un radio del AI aproximado de 579 metros desde la fuente emisora.

85. En segundo término, se procedió entonces a interceptar dicha AI con la información de la cobertura georreferenciada de las entidades rurales del Censo 2017<sup>34</sup>, para la comuna de Rancagua, en la región del Libertador Bernardo O'Higgins, con lo cual se obtuvo el número total de personas existentes en cada una de las intersecciones entre las entidades rurales y el AI, bajo el supuesto que la distribución de la población determinada para cada entidad rural es homogénea, tal como se presenta en la siguiente imagen:

<sup>34</sup> <http://www.censo2017.cl/servicio-de-mapas/>



Imagen N°1. Intersección manzanas censales y AI

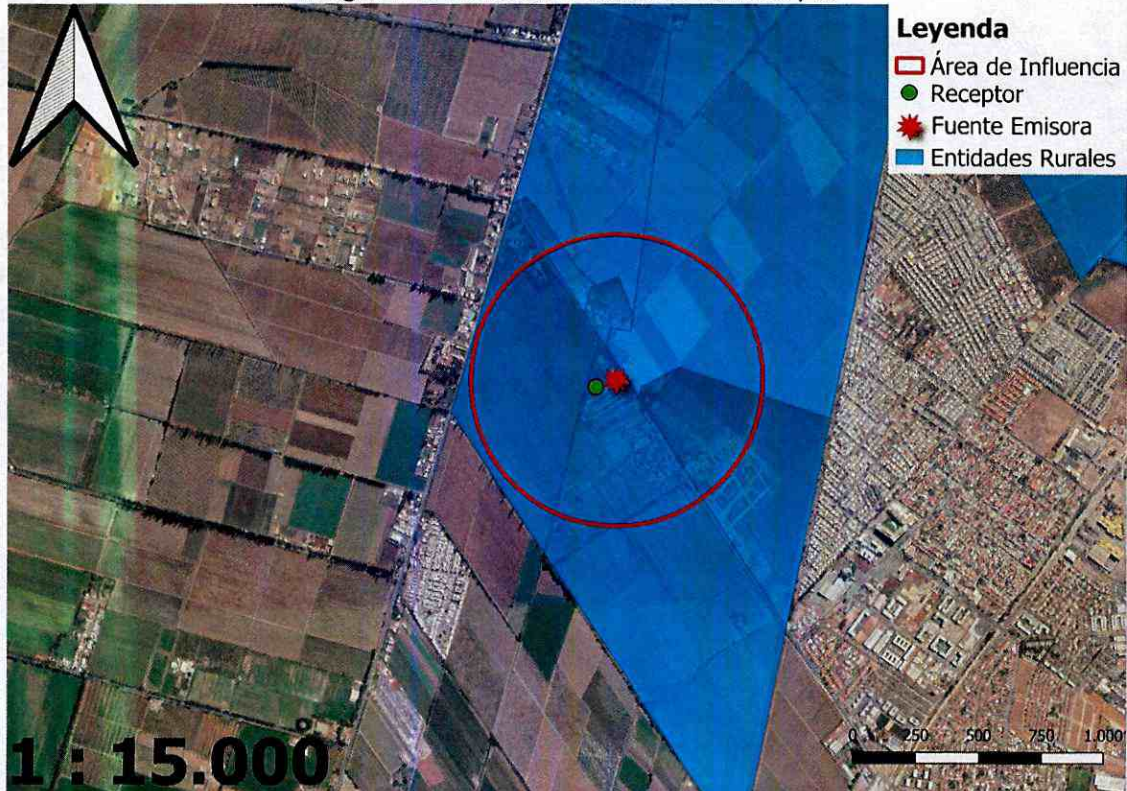

Fuente: Elaboración propia en base a software QGIS 3.20.1 e información georreferenciada del Censo 2017.

86. A continuación, se presenta la información correspondiente a cada manzana censal del AI definida, indicando: ID correspondiente por manzana censal, ID definido para el presente procedimiento sancionatorio (ID PS), sus respectivas áreas totales y número de personas en cada manzana. Asimismo, se indica la cantidad estimada de personas que pudieron ser afectadas, determinada a partir de proporción del AI sobre el área total, bajo el supuesto que la distribución de la población determinada para cada manzana censal es homogénea.

Tabla N°6. Distribución de la Población Correspondiente a Manzanas Censales

IDPS	ID Manzana Censo	N° de Personas	Área aprox.(m <sup>2</sup> )	A. Afectada aprox. (m <sup>2</sup> )	% de Afectación aprox.	Afectados aprox.
M1	6101102015091	48	31779,52	31779,52	100,00	48
M2	6101102015093	45	34546,57	19456,24	56,32	25
M3	6101102015096	44	375698,74	144893,33	38,57	17
M4	6101102015097	114	459506,91	52603,29	11,45	13
M5	6101102015901	20	4565682,61	234374,95	5,13	1
M6	6101112015901	74	1328149,13	568933,34	42,84	32

Fuente: Elaboración propia a partir de información de Censo 2017.

87. En consecuencia, de acuerdo a lo presentado en la tabla anterior, el número de personas que se estimó como potencialmente afectadas por la fuente emisora, que habitan en el *buffer* identificado como AI, es de **136 personas**.

88. Por lo tanto, la presente circunstancia será considerada en la determinación de la sanción específica aplicable a la infracción.



### **b.1.3 La importancia de la vulneración al sistema jurídico de protección ambiental (letra i) del artículo 40 LOSMA)**

89. La importancia de la vulneración al sistema jurídico de protección ambiental es una circunstancia que permite valorar la relevancia que un determinado incumplimiento ha significado para el sistema regulatorio ambiental, más allá de los efectos propios que la infracción ha podido generar. La valoración de esta circunstancia permite que la sanción cumpla adecuadamente su fin preventivo, y que se adecúe al principio de proporcionalidad entre la infracción y la sanción.

90. Cada infracción cometida afecta la efectividad del sistema jurídico de protección ambiental, pero esta consecuencia negativa no tendrá siempre la misma seriedad, sino que dependerá de la norma específica que se ha incumplido, así como la manera en que ha sido incumplida. Al ponderar la importancia de la vulneración al sistema jurídico de protección ambiental se debe considerar aspectos como: el tipo de norma infringida, su rol dentro del esquema regulatorio ambiental, su objetivo ambiental y las características propias del incumplimiento que se ha cometido a la norma.

91. Dado que se trata de una circunstancia que se refiere a la importancia de la norma infringida y las características de su incumplimiento, concurre necesariamente en todos los casos en los cuales la infracción es configurada. Esto se diferencia de las circunstancias que se relacionan con los efectos de la infracción, las que pueden concurrir o no dependiendo de las características del caso.

92. En el presente caso la infracción cometida implica la vulneración de la norma de emisión de ruidos, establecida mediante el Decreto Supremo N° 38, del año 2011, del Ministerio del Medio Ambiente, la cual tiene por objetivo *“proteger la salud de la comunidad mediante el establecimiento de niveles máximos de emisión de ruido generados por las fuentes emisoras de ruido que esta norma regula”*<sup>35</sup>. Los niveles máximos de emisión de ruidos se establecen en términos del nivel de presión sonora corregido, medidos en el receptor sensible. Estos límites son diferenciados de acuerdo a la localización del receptor, según la clasificación por zonas establecida en la norma, así como por el horario en que la emisión se constata, distinguiendo horario diurno y nocturno.

93. La relevancia de este instrumento para el sistema regulatorio ambiental chileno radica en que la emisión de niveles de presión sonora por sobre los límites establecidos en la norma vulnera el objetivo de protección a la salud de la población, de los riesgos propios de la contaminación acústica, encontrándose en todos los casos un receptor expuesto al ruido generado, ocasionándose un riesgo a la salud y potencialmente un detrimento en la calidad de vida de las personas expuestas. Cabe agregar, asimismo, que esta corresponde a la única norma que regula de forma general y a nivel nacional los niveles de ruido a los cuales se expone la comunidad, aplicándose a un gran número de actividades productivas, comerciales, de esparcimiento y de servicios, faenas constructivas y elementos de infraestructura, que generan emisiones de ruido.

---

<sup>35</sup> Artículo N° 1 del D.S. N° 38/2011 MMA.



94. En el mismo sentido, y tal como se indicó a propósito de la clasificación de la infracción en el presente procedimiento sancionatorio, fue posible constatar por medio del instrumental y metodologías establecidas en la norma de emisión, dos ocasiones de incumplimiento de la normativa.

95. La importancia de la vulneración a la norma en el caso concreto se encuentra también determinada por una magnitud de excedencia de 23 decibeles por sobre el límite establecido en la norma en horario nocturno en Zona II, constatada durante la actividad de fiscalización realizada el 10 de marzo de 2019 y la cual fue motivo de la Formulación de Cargos asociada a la resolución Res. Ex. N°1/Rol D-037-2021. Cabe señalar, sin embargo, que dado que la vulneración a la norma de ruidos se encuentra necesariamente asociada a la generación de un riesgo a la salud de las personas, la magnitud de la excedencia en términos de su consideración en el valor de seriedad de la infracción, ha sido ponderada en el marco de la letra a) del artículo 40.

## **b.2. Factores de incremento**

96. A continuación, se ponderarán aquellos factores que pueden aumentar el componente de afectación, y que han concurrido en la especie.

### **b.2.1. Intencionalidad en la comisión de la infracción (letra d) del artículo 40 LOSMA).**

97. La intencionalidad, al no ser un elemento necesario para la configuración de la infracción, actúa en virtud de lo dispuesto en el artículo 40 de la LOSMA, como un criterio a considerar para determinar la sanción específica que corresponda aplicar a cada caso.

98. En este caso, a diferencia de como se ha entendido en el Derecho Penal, donde la regla general es que exista dolo para la configuración del tipo, la LOSMA, aplicando los criterios asentados en el Derecho Administrativo Sancionador, no exige como requisito o elemento de la infracción administrativa, la concurrencia e intencionalidad o de un elemento subjetivo más allá de la culpa infraccional o mera negligencia.

99. En tanto, la intencionalidad como circunstancia que influye en el monto de la sanción se verificará cuando el infractor comete dolosamente el hecho infraccional. La concurrencia de intencionalidad implicará que el reproche de la conducta es mayor, lo cual justifica que esta circunstancia opere como un factor de incremento de la sanción. Por el contrario, cuando la infracción fue cometida solo a título culposo o negligente, esta circunstancia no será considerada.

100. Conforme a lo resuelto por la Corte Suprema, *"la intencionalidad, en sede administrativa sancionadora, corresponde al conocimiento de la obligación contenida en la norma, así como de la conducta que se realiza y sus alcances jurídicos"*<sup>36</sup>. Se debe destacar que este criterio está contenido en las Bases Metodológicas, en el capítulo dedicado a intencionalidad. En este sentido, el máximo tribunal ha establecido tres requisitos para que concurra la intencionalidad en sede administrativa sancionadora, a saber: i) que

<sup>36</sup>Corte Suprema. Causa Rol N° 24.422-2016. Sentencia de fecha 25 de octubre de 2017.



el presunto infractor conozca la obligación contenida en la norma; ii) que el mismo conozca la conducta que se realiza y iii) que el presunto infractor conozca los alcances jurídicos de la conducta que se realiza. En el presente caso, en base al análisis de los antecedentes incorporados al presente expediente sancionatorio, se verifica la concurrencia de estos requisitos, por las razones que se exponen a continuación.

101. En el presente caso, se debe atender al procedimiento Rol D-028-2017, instruido por esta Superintendencia contra el mismo titular objeto del presente procedimiento. Lo anterior es relevante toda vez que, aunque el titular pudiese argumentar que de forma previa al procedimiento indicado desconociese la norma aplicable, desde el momento en que se le notifica la formulación de cargos del procedimiento sancionatorio señalado, se ha puesto al titular en conocimiento de la obligación contenida en la norma de ruidos.

102. Al respecto, cabe señalar que la notificación de esta resolución se practicó el año 2017, por lo que al momento de la fiscalización del año 2019 el titular ya estaba en conocimiento de la obligación contenida en la norma. Respecto del segundo requisito, consistente en que el titular conozca la conducta que se realiza, no cabe sino concluir que él mismo está en conocimiento de la conducta, toda vez que éste fue objeto de un procedimiento administrativo sancionatorio previo, Rol D-028-2017, por hechos infraccionales similares a los perseguidos en el presente procedimiento, toda vez que estos también consistieron en una vulneración a las disposiciones del D.S. N° 38/2011 MMA.

103. Finalmente, respecto del requisito relativo a que el titular conozca los alcances jurídicos de la conducta que se realiza, es útil atender nuevamente a la formulación de cargos del procedimiento D-028-2017 mediante la que se indica que el hecho constituye infracción a la normativa aplicable, y que respecto de la misma se aplicó una sanción correspondiente a multa de 33,2 UTA.

104. En este sentido, se estima además que el titular ha tenido un actuar doloso, debido a que su estado de incumplimiento se mantuvo a lo menos dos años, es decir, a pesar de la sanción previa, y no obstante estar en pleno conocimiento de las implicancias que su actuar tiene en la comunidad, fue contumaz y persistió en la conducta infraccional, asumiendo las consecuencias que de su acto se derivaran. Asimismo, como ya se indicó en el considerando anterior, a pesar de estar en pleno conocimiento de la obligación contenida en la norma y del carácter infraccional de sus actos, el titular no ha tomado las medidas necesarias para finalizar su estado de incumplimiento, pudiendo hacerlo. En razón de lo anterior, se concluye que los hechos infraccionales ejecutados por el titular, que sirvieron de base para el presente procedimiento sancionatorio, se han cometido con pleno conocimiento y, por tanto, dolosamente, por lo que se verifica la intencionalidad en la infracción.

105. En consecuencia, la verificación de excedencia de los niveles de presión sonora en la fuente emisora, como único hecho constitutivo de infracción, permite afirmar que los actos del infractor reflejan una intención de omitir acciones tendientes a cumplir la norma. Por ese motivo, esta circunstancia será considerada como un factor que aumente la sanción específica aplicable a la infracción.

#### **b.2.2. Conducta anterior negativa (letra e) del artículo 40 LOSMA**



106. La evaluación de la procedencia y ponderación de esta circunstancia, tiene relación con la existencia de infracciones cometidas por el infractor en el pasado y sus características. Para estos efectos, se consideran aquellos hechos infraccionales cometidos con anterioridad a la verificación del hecho infraccional objeto del procedimiento sancionatorio actual, vinculados a las competencias de la SMA o que tengan una dimensión ambiental, verificados en la(s) unidad(es) fiscalizable(s) objeto del procedimiento, y que hayan sido sancionados por la SMA, un organismo sectorial con competencia ambiental o un órgano jurisdiccional.

107. Al respecto, se tienen antecedentes en el actual procedimiento que dan cuenta de infracciones cometidas con anterioridad al hecho infraccional objeto del presente procedimiento. En efecto, en contra del titular se dirigió el procedimiento administrativo sancionatorio Rol D-028-2017, que terminó, mediante Res. Ex. N°287, de 09 de marzo de 2018, con sanción de 33,2 UTA, por el siguiente hecho infraccional: *“La obtención, con fecha 29 de enero de 2017, en tres ocasiones distintas, de un NPC de 59 dB(A), en horario nocturno, medido en dos receptores sensibles, ubicados en Zona II, que generó el incumplimiento del D.S. N°38/2011.”*

108. Por ese motivo, esta circunstancia será considerada como un factor de incremento del componente de afectación para la determinación de la sanción.

#### **b.2.3. Falta de cooperación (letra i) del artículo 40 LOSMA).**

109. Esta circunstancia evalúa si el infractor ha realizado acciones que han dificultado el esclarecimiento de los hechos imputados, sus circunstancias o sus efectos, así como también la ponderación de otras circunstancias del artículo 40 de la LOSMA.

110. Algunas de las conductas que se consideran para valorar esta circunstancia son las siguientes: (i) El infractor no ha respondido un requerimiento o solicitud de información; (ii) El infractor ha proveído información incompleta, confusa, contradictoria, sobreabundante o manifiestamente errónea, ya sea presentada voluntariamente, en respuesta a un requerimiento o solicitud de información, o en el marco de una diligencia probatoria; (iii) El infractor no ha prestado facilidades o ha obstaculizado el desarrollo de una diligencia; (iv) El infractor ha realizado acciones impertinentes o manifiestamente dilatorias.

111. En el presente caso, la Res. Ex. N°1/ Rol D-037-2021 requirió de información al titular en diversos aspectos, entre ellos “Los Estados Financieros de la empresa o el Balance Tributario del último año. De no contar con cualquiera de ellos, se requiere ingresar cualquier documentación que acredite los ingresos percibidos durante el último año calendario.”, respecto de lo cual el titular no presentó respuesta.

112. En virtud de lo anterior, **se configura la presente circunstancia del art. 40 de la LOSMA, para efectos de aumentar el monto del componente de afectación de la sanción a aplicar.**



### **b.3. Factores de disminución**

#### **b.3.1. Cooperación eficaz (letra i) del artículo 40 LOSMA**

113. Conforme al criterio sostenido por esta Superintendencia, para que esta circunstancia pueda ser ponderada en un procedimiento sancionatorio, es necesario que la cooperación brindada por el sujeto infractor sea eficaz, lo que guarda relación con la utilidad real de la información o antecedentes proporcionados por el mismo.

114. A su vez, tal como se ha expresado en las Bases Metodológicas, algunos de los elementos que se consideran para valorar esta circunstancia, son los siguientes: (i) el infractor se ha allanado al hecho imputado, su calificación, su clasificación de gravedad y/o sus efectos (dependiendo de sus alcances, el allanamiento podrá ser total o parcial); (ii) el infractor ha dado respuesta oportuna, íntegra y útil a los requerimientos y/o solicitudes de información formulados por la SMA, en los términos solicitados; (iii) el infractor ha prestado una colaboración útil y oportuna en las diligencias probatorias decretadas por la SMA; (iv) el infractor ha aportado antecedentes de forma útil y oportuna, que son conducentes al esclarecimiento de los hechos, sus circunstancias y/o efectos, o para la ponderación de otras circunstancias del artículo 40 de la LOSMA.

115. En el presente caso, cabe hacer presente que el Resuelvo VIII de la Res. Ex. N°1/ Rol D-037-2021, requirió de información al titular en diversos aspectos, respecto de los cuales el titular dio cumplimiento, acompañando los siguientes documentos:

- a) Extracto de Inscripción de sociedad; Certificado de Representante Legal y Copia de Cédula Nacional de Identidad de Rodrigo Lantadilla Lagos, respecto del Punto 1 del requerimiento.
- b) Documento "Identificación de equipos de sonido de Discotheque Moka", respecto del punto 3, 5, 6, 7 y 8 del requerimiento.
- c) Dos planos de la unidad fiscalizable, respecto del punto 4 del requerimiento.

116. En virtud de lo anterior, se **configura la presente circunstancia del art. 40 de la LOSMA, para efectos de disminuir el componente de afectación de la sanción a aplicar.**

#### **b.4. La capacidad económica del infractor (letra f) del artículo 40 LOSMA).**

117. La capacidad económica ha sido definida por la doctrina española, a propósito del Derecho Tributario, como la potencialidad económica vinculada a la titularidad y disponibilidad de la riqueza, con la aptitud, la posibilidad real, la suficiencia de un sujeto de derecho para hacer frente a la exigencia de una obligación tributaria concreta por parte de la Administración Pública<sup>37</sup>. De esta manera, la capacidad económica atiende

<sup>37</sup> CALVO Ortega, Rafael, Curso de Derecho Financiero, I. Derecho Tributario, Parte General, 10ª edición, Thomson-Civitas, Madrid, 2006, p. 52; citado por MASBERNAT Muñoz, Patricio, "El principio de capacidad económica como principio jurídico material de la tributación: su elaboración doctrinal y jurisprudencial en España" Revista Ius et Praxis, Año 16, N° 1, 2010, pp. 303 - 332.



a la proporcionalidad del monto de una multa con relación a la capacidad económica concreta del infractor.

118. Para la determinación de la capacidad económica de un infractor, esta Superintendencia considera dos criterios: tamaño económico y capacidad de pago. El tamaño económico se asocia al nivel de ingresos anuales, actuales o potenciales del infractor, y normalmente es conocido por esta Superintendencia de forma previa a la aplicación de sanciones, lo cual permite su incorporación en la determinación de sanciones de forma general. Por otra parte, la capacidad de pago tiene relación con la situación financiera específica del infractor en el momento de la aplicación del conjunto de las sanciones pecuniarias determinadas para el caso bajo análisis de acuerdo a las reglas generales, la cual, normalmente no es conocida por esta Superintendencia de forma previa a la determinación de sanciones. Este aspecto es considerado de forma eventual, excepcional y a solicitud expresa del infractor una vez que tome conocimiento de las sanciones respectivas, debiendo proveer la información correspondiente para acreditar que efectivamente se encuentra en situación de dificultad financiera para hacer frente a estas.

119. Para la determinación del tamaño económico de la empresa, se ha examinado la información proporcionada por el Servicio de Impuestos Internos (SII), correspondiente a la clasificación por tamaño económico de entidades contribuyentes utilizada por dicho servicio, realizada en base a información autodeclarada de cada entidad para el año tributario 2021 (año comercial 2020). De acuerdo con la referida fuente de información, Inversiones Los Lirios Limitada corresponde a una empresa que se encuentra en la categoría de tamaño económico Micro 3, es decir, presenta ingresos por venta anuales entre UF 600,01 y UF 2.400.

120. En atención al principio de proporcionalidad y a lo descrito anteriormente respecto del tamaño económico de la empresa, se concluye que procede la aplicación de un ajuste para la disminución del componente de afectación de la sanción que corresponda a cada infracción, asociado a la circunstancia de capacidad económica<sup>38</sup>.

121. Considerando todo lo precedentemente expuesto, estese a lo que resolverá este Superintendente:

#### **RESUELVO:**

**PRIMERO:** Atendido lo expuesto en la presente resolución, respecto al hecho infraccional consistente en *"la obtención de excedencias de 14 y 23 dB(A), registradas con fecha 10 de marzo de 2019, en horario nocturno, en condición interna, medido en un receptor sensible ubicado en Zona II, que generó el incumplimiento del D.S. N° 38/2011 MMA"*, aplíquese a **Inversiones Los Lirios Ltda., Rol Único Nacional N° 76.071.912-9, titular del establecimiento "Discotheque Moka", ubicado en camino a Tuniche N° 2649, comuna de Rancagua, región del Libertador General Bernardo O'Higgins, la sanción consistente en una multa de quince Unidades Tributarias Anuales (15 UTA).**

<sup>38</sup> En el presente caso, la información de los ingresos anuales de la empresa disponible por esta Superintendencia corresponde al año 2020, por lo que es posible sostener que ésta comprende los efectos que la pandemia de COVID-19 ha tenido en el funcionamiento de la empresa. Por lo anterior, se considera que no procede efectuar ajustes adicionales a la ponderación del tamaño económico para internalizar en la sanción los efectos de la crisis sanitaria.



**SEGUNDO: Recursos que proceden contra esta resolución y beneficio del inciso final del artículo 56 de la LOSMA.** De conformidad a lo establecido en el párrafo 4° de los Recursos de la LOSMA, en contra la presente resolución procede el recurso de reposición, en el plazo de cinco días hábiles contado desde el día siguiente a la notificación de la resolución, según lo dispone el artículo 55 de la misma Ley. La interposición de este recurso suspenderá el plazo para reclamar de ilegalidad, siempre que se trate de materia por las cuales procede dicho recurso.

Asimismo, ante la presente resolución procede el reclamo de ilegalidad ante el Tribunal Ambiental, dentro del plazo de quince días hábiles, contado desde la notificación de la resolución, según lo establecido en el artículo 56, en cuyo caso, no será exigible el pago mientras no esté vencido el plazo para interponer la reclamación, o ésta no haya sido resuelta.

Para el caso que el infractor no interponga reclamo de ilegalidad ante el Tribunal Ambiental en contra de las resoluciones de la Superintendencia que impongan sanciones pecuniarias y pague la respectiva multa, dentro del plazo de cinco días hábiles, contado desde la notificación de la resolución, **se le reducirá un 25% del valor de la multa.** Dicho pago deberá ser acreditado en el plazo señalado, presentando copia de la consignación del valor de la multa reducida efectuado en la Tesorería General de la República.

**TERCERO: Del pago de las sanciones.** De acuerdo a lo establecido en el artículo 45 de la LOSMA, las resoluciones de la Superintendencia que apliquen multa tienen mérito ejecutivo.

El monto de la multa impuesta por la Superintendencia será a beneficio fiscal, y deberá ser pagado en la Tesorería General de la República, dentro del plazo de diez días, contado desde la fecha de notificación de la resolución sancionatoria, sin perjuicio de lo establecido en el artículo 56 ya citado. El pago de la multa deberá ser acreditado ante la Superintendencia, dentro de los diez días siguientes a la fecha en que ésta debió ser pagada. El retardo en el pago de toda multa que aplique la Superintendencia en conformidad a la ley devengará los reajustes e intereses establecidos en el artículo 53 del Código Tributario. Para mayores detalles, puede consultarse el siguiente enlace: <https://portal.sma.gob.cl/index.php/portal-regulados/pago-de-multas/>.

Si el infractor fuere una persona jurídica, las personas naturales que la representen legalmente o que actúen en su nombre, serán subsidiariamente responsables del pago de la multa.

**CUARTO: De la prescripción de la sanción.** Las sanciones administrativas aplicadas de conformidad a esta ley prescribirán a los tres años desde la fecha en que la respectiva resolución sancionatoria haya quedado a firme. Esta prescripción se interrumpirá por la notificación del respectivo procedimiento de ejecución o de la formulación de cargos por incumplimiento, según la naturaleza de la sanción aplicada.

**QUINTO: Consignación de la sanción en el Registro Público de Sanciones de la Superintendencia del Medio Ambiente.** En virtud de lo establecido en el artículo 58 de la LOSMA y en el Decreto Supremo N° 31 del Ministerio del Medio Ambiente, del 20 de agosto de 2012, publicado en el Diario Oficial el día lunes 11 de febrero de 2013, que establece



el Reglamento del Sistema Nacional de Información de Fiscalización Ambiental, y de los Registros Públicos de Resoluciones de Calificación Ambiental y de Sanciones; se instruye que una vez que la presente resolución sancionatoria quede a firme, se proceda a formular la anotación respectiva en el Registro Público de Sanciones de la Superintendencia del Medio Ambiente, en los términos establecidos en los artículos 17 y siguientes del Reglamento.

ANÓTESE, NOTIFÍQUESE, CÚMPLASE Y ARCHÍVESE

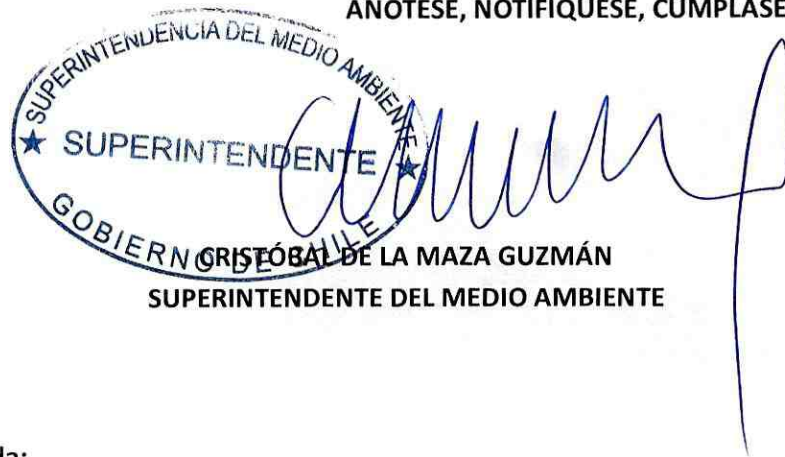

CRISTÓBAL DE LA MAZA GUZMÁN  
SUPERINTENDENTE DEL MEDIO AMBIENTE

PTB/CSS/TMC

**Carta certificada:**

- Inversiones Los Lirios LTDA., con domicilio en camino a Tuniche N°2649, comuna de Rancagua, Región del Libertador General Bernardo O'Higgins.
- Héctor Ricardo Ortíz Segura, domiciliado en camino a Tuniche N°2751 casa N°1, comuna de Rancagua, Región del Libertador General Bernardo O'Higgins.
- Jorge Fernando Salgado Muñoz, domiciliado en camino a Tuniche N°2751 casa N°2, comuna de Rancagua, Región del Libertador General Bernardo O'Higgins.
- Iván Alexis Valdez Cárdenas, domiciliado en camino a Tuniche N°2751 casa N°4, comuna de Rancagua, Región del Libertador General Bernardo O'Higgins.
- Bastián Len Vegas Cerda, domiciliado en camino a Tuniche N°2751 casa N°4B, comuna de Rancagua, Región del Libertador General Bernardo O'Higgins.

**C.C.:**

- Gabinete, Superintendencia del Medio Ambiente.
- Fiscal, Superintendencia del Medio Ambiente.
- Oficina de Partes, Superintendencia del Medio Ambiente.
- Oficina Regional del Libertador General Bernardo O'Higgins, Superintendencia del Medio Ambiente.
- Departamento Jurídico, Superintendencia del Medio Ambiente
- Departamento de Sanción y Cumplimiento, Superintendencia del Medio Ambiente.
- División de Fiscalización y Conformidad Ambiental, Superintendencia del Medio Ambiente.
- División de Información y Seguimiento Ambiental, Superintendencia del Medio Ambiente.
- Equipo sancionatorio Departamento Jurídico, Fiscalía, Superintendencia de Medio Ambiente.

**Rol D-037-2021**

**Exp. Ceropapel N°3547/2021**