

**RESUELVE PROCEDIMIENTO ADMINISTRATIVO  
SANCIONATORIO ROL D-168-2021, SEGUIDO EN  
CONTRA DE SERVITUR HOTELES S.A., TITULAR DE  
SERVITUR HOTELES.**

**RESOLUCIÓN EXENTA N° 454**

**Santiago, 28 de marzo de 2022**

**VISTOS:**

Lo dispuesto en el artículo 2° de la Ley N° 20.417, que establece la Ley Orgánica de la Superintendencia del Medio Ambiente (en adelante “LOSMA”); en la Ley N° 19.880, que establece las Bases de los Procedimientos Administrativos que rigen los Actos de los Órganos de la Administración del Estado; en la Ley N° 19.300 sobre Bases Generales del Medio Ambiente; en el Decreto Supremo N° 38 de 2011, del Ministerio de Medio Ambiente, que establece Norma de Emisión de Ruidos Molestos Generados por Fuentes que indica (en adelante “D.S. N° 38/2011 MMA”); en la Resolución Exenta N° 2124, de 30 de septiembre de 2021, que fija organización interna de la Superintendencia del Medio Ambiente; en el Decreto Exento RA N° 118894/55/2022, de fecha 18 de marzo de 2022, que establece el orden de subrogación para el cargo de Superintendente del Medio Ambiente; en la Resolución Exenta N° 439, de 22 de marzo de 2022, que establece el orden de subrogancia para el cargo de jefe/a del Departamento Jurídico de la Superintendencia del Medio Ambiente; en la Resolución Exenta N° 491 de 31 de mayo de 2016, de la Superintendencia del Medio Ambiente, que dicta instrucción de carácter general sobre criterios para la homologación de zonas del D.S. N° 38/2011 MMA; en la Resolución Exenta N° 867 de 16 de septiembre de 2016, de la Superintendencia del Medio Ambiente, que aprueba protocolo técnico para la Fiscalización del D.S. N° 38/2011 MMA; en la Resolución Exenta N° 693 de 21 de agosto de 2015, de la Superintendencia del Medio Ambiente, que Aprueba Contenido y Formatos de las Fichas para Informe Técnico del Procedimiento General de Determinación del Nivel de Presión Sonora Corregido; en la Resolución Exenta N° 85 de 22 de enero de 2018, de la Superintendencia del Medio Ambiente, que Aprueba Bases Metodológicas para la Determinación de Sanciones Ambientales – Actualización (en adelante “Bases Metodológicas”); en el expediente del procedimiento sancionatorio Rol D-168-2021, y en la Resolución N° 7, de 26 de marzo de 2019, de la Contraloría General de la República, que Fija Normas sobre Exención del Trámite de Toma de Razón.

**CONSIDERANDO:**

**I. IDENTIFICACIÓN DEL SUJETO INFRACTOR Y DE  
LA UNIDAD FISCALIZABLE**

1. El presente procedimiento administrativo sancionatorio, Rol D-168-2021, fue iniciado en contra de Servitur Hoteles S.A. (en adelante, “el titular” o “la empresa”), Rol Único Tributario N° 96.889.980-5, titular de Servitur Hoteles (en adelante, “el establecimiento” o “la unidad fiscalizable”), ubicado en calle Francisco Noguera N° 146, comuna de Providencia, Región Metropolitana de Santiago.

2. Dicho establecimiento tiene como objeto la prestación de servicios hoteleros y, por tanto, corresponde a una “Fuente Emisora de Ruidos”, al

tratarse de una actividad de servicios, de acuerdo con lo establecido en el artículo 6°, numerales 4 y 13 del D.S. N° 38/2011 del MMA.

## II. ANTECEDENTES GENERALES DE LA INSTRUCCIÓN

3. Esta Superintendencia del Medio Ambiente (en adelante, “SMA”) recibió la siguiente denuncia identificada en la Tabla N° 1, donde se indicó que se estaría sufriendo de ruidos molestos producto de las actividades desarrolladas en “Servitur Hoteles”, específicamente por el ruido causado por equipos de ventilación ubicados en las ventanas de las habitaciones del Hotel.

**Tabla 1 - Denuncia presentada por las actividades desarrolladas por “Servitur Hoteles”**

| Número | ID denuncia | Fecha de presentación            | Nombre denunciante         | Dirección   |
|--------|-------------|----------------------------------|----------------------------|---|
| 1      | 1-XIII-2019 | 02 de enero de 2019 <sup>1</sup> | Ismael Valentín Lira Solar | Calle Juan Antonio Alvarado N° 1950, Depto. A, comuna de Providencia, Región Metropolitana de Santiago. |

4. Con fecha 24 de enero de 2019, la entonces División de Fiscalización, actual División de Fiscalización y Conformidad Ambiental, derivó a la entonces División de Sanción y Cumplimiento, actualmente Departamento de Sanción y Cumplimiento (en adelante, “DSC”), ambos de esta SMA, el **Informe de Fiscalización DFZ-2019-130-XIII-NE**, el cual contiene el Acta de Inspección Ambiental de fecha 07 de diciembre de 2018 y sus respectivos anexos. Así, según consta en el Informe, en la fecha señalada, un funcionario de la Municipalidad de Providencia se constituyó en el domicilio del denunciante individualizado en la Tabla N° 1, ubicado en Juan Antonio Alvarado N° 1950, Depto. A, comuna de Providencia, Región Metropolitana de Santiago, a fin de efectuar la respectiva actividad de fiscalización ambiental. Los ruidos constatados fueron producidos por un equipo de ventilación.

5. Según indica la Ficha de Evaluación de Niveles de Ruido, se consignó un incumplimiento a la norma contenida en el D.S. N° 38/2011 MMA. En efecto, la medición realizada desde el receptor N° 1, con fecha 07 de diciembre de 2018, en las condiciones que indica, durante horario nocturno (21:00 a 07:00 horas), registra una excedencia de **5 dB(A)**. El resultado de dicha medición de ruido se resume en la siguiente tabla:

**Tabla 2 - Evaluación de medición de ruido en Receptor N°1**

| Fecha de la medición    | Receptor      | Horario de medición | Condición | NPC dB(A) | Ruido de Fondo dB(A) | Zona DS N°38/11 | Límite [dB(A)] | Excedencia [dB(A)] | Estado |
|-------------------------|---------------|---------------------|-----------|-----------|----------------------|-----------------|----------------|--------------------|--------|
| 07 de diciembre de 2018 | Receptor N° 1 | Nocturno            | Externa   | 55        | No afecta            | III             | 50             | 5                  | Supera |

<sup>1</sup> Denuncia remitida a esta Superintendencia, con fecha posterior a efectuarse la actividad de fiscalización de fecha 7 de diciembre de 2018.

6. En razón de lo anterior, con fecha 12 de julio de 2021, la Jefa del Departamento de Sanción y Cumplimiento nombró como Instructor Titular a Leslie Cannoni Mandujano y como Instructor Suplente, a Juan Pablo Correa Sartori, a fin de investigar los hechos constatados en el Informe de Fiscalización individualizado; y asimismo, formular cargos o adoptar todas las medidas que considere necesarias para resguardar el medio ambiente, si a su juicio, existiere mérito suficiente para ello.

7. Con fecha 02 de agosto de 2021, mediante Resolución Exenta N° 1/Rol D-168-2021, esta Superintendencia formuló cargos que indica, en contra de Servitur Hoteles S.A., siendo notificada mediante carta certificada dirigida al titular, siendo entregada con fecha 13 de agosto de 2021, conforme al número de seguimiento 1176321506480. Adicionalmente, en el mismo acto se remitió copia de la Guía para la presentación de un Programa de Cumplimiento por infracciones a la Norma de Emisión de Ruidos.

8. Cabe hacer presente que la Resolución Exenta N° 1/Rol D-168-2021, en su VIII resolutorio, requirió de información a Servitur Hoteles S.A., en los siguientes términos:

- a. *“Identidad y personería con que actúa del representante legal del titular, acompañando copia de escritura pública, o instrumento privado autorizado ante notario, que lo acredite.*
- b. *Los Estados Financieros de la empresa o el Balance Tributario del último año. De no contar con cualquiera de ellos, se requiere ingresar cualquier documentación que acredite los ingresos percibidos durante el último año calendario.*
- c. *Identificar las maquinarias, equipos y/o herramientas generadoras de ruido dentro de la unidad fiscalizable.*
- d. *Plano simple que ilustre la ubicación de las maquinarias, equipos y/o herramientas generadoras de ruido. Asimismo, indicar la orientación y referencia con los puntos de medición de ruidos individualizados en las Fichas de Medición de Ruidos incorporadas en el informe DFZ-2019-130-XIII-NE, además de indicar las dimensiones del lugar.*
- e. *Indicar el horario y frecuencia de funcionamiento de la Unidad Fiscalizable establecimiento, indicando expresamente el horario de inicio y término de su funcionamiento, así como los días de la semana en los que funciona.*
- f. *Indicar el horario y frecuencia de funcionamiento de las maquinarias, equipos y/o herramientas generadoras de ruido, indicando expresamente el horario de inicio y término de su funcionamiento, así como los días de la semana en los que funciona.*
- g. *Aire Acondicionado o salidas de ductos de aire: Indicar el número de salidas de ductos de aire y las dimensiones espaciales de cada uno de estos. Deberá incorporar fotografías de los ductos de salida de aire”.*

9. En relación con lo anterior, esta Superintendencia, en conformidad a lo dispuesto en el inciso primero de los artículos 42 y 49 de la LOSMA, mediante Resolución Exenta N° 1/Rol D-168-2021 ya referida, en su IV resolutorio otorgó al infractor un plazo de 10 días hábiles para presentar un programa de cumplimiento (en adelante, “PdC”), y de 15 días hábiles para formular sus descargos, ambos plazos contados desde la notificación de dicho acto administrativo.

10. Asimismo, esta Superintendencia, en conformidad a lo dispuesto en el inciso primero del artículo 26 de la Ley N° 19.880, en el IX

resolutorio de la Resolución Exenta N° 1/Rol D-168-2021, amplió de oficio el plazo para la presentación de un PdC y para efectuar descargos, concediendo un plazo adicional de 5 días hábiles en el primer caso, y de 7 días hábiles en el segundo caso.

11. En este sentido, considerando la ampliación de plazos otorgada de oficio por esta Superintendencia, el plazo para presentar un PdC venció el día 08 de septiembre de 2021, en tanto que el plazo para presentar descargos venció el día 20 de septiembre de 2021.

12. Con fecha 16 de agosto de 2021, mediante Memorandum D.S.C. N° 642/2021, por motivos de gestión interna, la Jefa de DSC nombró como Instructor Titular del presente procedimiento a Jaime Jeldres García y como Instructor Suplente, a Juan Pablo Correa Sartori.

13. Cabe hacer presente, que a la fecha del presente acto administrativo, el titular no ha realizado presentación alguna en el procedimiento sancionatorio llevado en su contra.

### III. DICTAMEN

14. Con fecha 14 de marzo de 2022, mediante MEMORANDUM D.S.C. –Dictamen N° 34/2022, el instructor remitió a este Superintendente el dictamen del presente procedimiento sancionatorio, conforme a lo establecido en el artículo 53 de la LOSMA, proponiendo una sanción pecuniaria.

### IV. CARGO FORMULADO

15. En la formulación de cargos, se individualizó el siguiente hecho que se estima constitutivo de infracción a la norma que se indica:

**Tabla 3 - Formulación de cargos**

| N°   | Hecho que se estima constitutivo de infracción   | Norma que se considera infringida  | Clasificación |                         |     |    |  |
|------|--|--|---------------|-------------------------|-----|----|--|
| 1    | La obtención, con fecha 07 de diciembre de 2018, de un Nivel de Presión Sonora Corregido (NPC) de 55 dB(A), medición efectuada en horario nocturno, en condición externa, en un receptor sensible ubicado en Zona III. | <p><b>D.S. 38/2011, Título IV, artículo 7:</b></p> <p><i>“Los niveles de presión sonora corregidos que se obtengan de la emisión de una fuente emisora de ruido, medidos en el lugar donde se encuentre el receptor, no podrán exceder los valores de la Tabla N°1”:</i></p> <p><i>Extracto Tabla N° 1. Art. 7° D.S. N° 38/2011:</i></p> <table border="1"> <thead> <tr> <th>Zona</th> <th>De 21 a 7 horas [dB(A)]</th> </tr> </thead> <tbody> <tr> <td>III</td> <td>50</td> </tr> </tbody> </table> | Zona          | De 21 a 7 horas [dB(A)] | III | 50 | Leve, conforme al numeral 3 del artículo 36 LOSMA. |
| Zona | De 21 a 7 horas [dB(A)]  |  |               |                         |     |    |  |
| III  | 50   |  |               |                         |     |    |  |

**V. NO PRESENTACIÓN DE PROGRAMA DE CUMPLIMIENTO NI DESCARGOS POR PARTE DEL TITULAR**

16. Habiendo sido notificada la Formulación de Cargos al titular, contenida en la Res. Ex. N°1/Rol D-168-2021, conforme se indica en el considerando 7 de esta resolución, el titular, pudiendo hacerlo, no presentó un PdC ni descargos, dentro del plazo otorgado para el efecto.

**VI. INSTRUMENTOS DE PRUEBA Y VALOR PROBATORIO**

17. El artículo 53 de la LOSMA, establece como requisito mínimo del Dictamen, señalar la forma mediante la cual se han llegado a comprobar los hechos que fundan la formulación de cargos.

18. En el presente caso, no se han efectuado otros requerimientos de diligencias de prueba por parte de los interesados o del presunto infractor.

19. Por su parte, cabe manifestar que los hechos han sido constatados por un funcionario de la Ilustre Municipalidad de Providencia y que, al respecto, el artículo 5° literal o) inciso 3° de la Ley Orgánica Constitucional de Municipalidades, establece que *“Sin perjuicio de las funciones y atribuciones de otros organismos públicos, las municipalidades podrán colaborar en la fiscalización y en el cumplimiento de las disposiciones legales y reglamentarias correspondientes a la protección del medio ambiente, dentro de los límites urbanos comunales”*.

20. Posteriormente, las mediciones realizadas por el funcionario de la mencionada municipalidad fueron debidamente validadas por esta Superintendencia, constando ello en el respectivo Informe de Fiscalización DFZ-2019-130-XIII-NE. A su vez, cabe señalar, que el proceso de validación de actividades de medición de ruido puede aplicarse no sólo respecto de mediciones efectuadas por funcionarios públicos, sino que, además, respecto de aquellas que sean realizadas por profesionales técnicos de empresas acreditadas, para efectos de determinar que se cumpla con la metodología establecida en el D.S. N° 38/2011 del MMA y las normas generales que sobre la materia ha dictado esta Superintendencia.

21. Por lo tanto, y cumpliendo con el mandato legal, se utilizaron las reglas de la sana crítica para valorar la prueba rendida, valoración que se llevará a cabo en los capítulos siguientes, referidos a la configuración y calificación de la infracción, como de la ponderación de la sanción.

22. En razón de lo anterior, corresponde reiterar que los hechos sobre los cuales versa la formulación de cargos, han sido constatados por un funcionario de la Ilustre Municipalidad de Providencia, tal como consta en el Acta de Inspección Ambiental de fecha 07 de diciembre de 2018, así como en las Fichas de Información de Medición de Ruido y en los Certificados de Calibración, validadas posteriormente por funcionarios de esta Superintendencia, conforme consta en el Informe de Fiscalización. Los detalles de dicho procedimiento de medición se describen en los considerandos 5 y siguientes de esta resolución.

23. Además, cabe hacer presente que, tal como consta en el capítulo V de este acto, el titular no realizó presentaciones que contuvieran alegación alguna referida a la certeza de los hechos verificados en la medición de ruidos realizada el día 07 de diciembre de 2018, ni presentó prueba en contrario respecto a los hechos constatados en la misma, o a la validación realizada por funcionarios de esta Superintendencia.

24. En consecuencia, respecto de la medición efectuada por funcionario de la Ilustre Municipalidad de Providencia, en el día 07 de diciembre de 2018, que arrojó un nivel de presión sonora corregido de 55 dB(A), en horario nocturno, en condición externa, medido desde el Receptor N°1, ubicado en calle Juan Antonio Alvarado N° 1950, Depto. A, comuna de Providencia, región Metropolitana, homologable a la Zona III de la Norma de Emisión de Ruidos, cabe reiterar, en primer lugar, que fue efectuada por funcionario habilitado para realizar la actividad de fiscalización, quien dio cumplimiento a la metodología establecida en el D.S. N° 38/2011 del MMA; en segundo lugar, la misma fue posteriormente corroborada a través de la validación efectuada por esta Superintendencia; y, en tercer lugar, no fue controvertida ni desvirtuada durante el presente procedimiento sancionatorio. Por tanto, en virtud de todo lo anterior, es plausible para este Superintendente concluir que la excedencia constatada en la medición se encuentra lo suficientemente acreditada.

#### **VII. SOBRE LA CONFIGURACIÓN DE LA INFRACCIÓN**

25. Considerando lo expuesto anteriormente, y teniendo en cuenta los principios de la lógica, las máximas de la experiencia y los conocimientos científicamente afianzados, corresponde señalar que se tiene por probado el hecho que funda la formulación de cargos contenida en la Resolución Exenta N° 1/D-168-2021, esto es: *“La obtención, con fecha 07 de diciembre de 2018, de un Nivel de Presión Sonora Corregido (NPC) de 55 dB(A), medición efectuada en horario nocturno, en condición externa, en un receptor sensible ubicado en Zona III.”*

26. Para ello fue considerado el Informe de Medición señalado precedentemente, cuyos resultados fueron examinados y validados por esta Superintendencia, de acuerdo con la metodología dispuesta en el D.S. N° 38/2011 del MMA.

27. Finalmente, el referido hecho se identifica con el tipo establecido en la letra h) del artículo 35 de la LOSMA, esto es, el incumplimiento de una norma de emisión, en este caso el D.S. N° 38/2011 del MMA, por lo que se tiene a su vez por configurada la infracción.

#### **VIII. SOBRE LA CLASIFICACIÓN DE LA INFRACCIÓN**

28. Conforme a lo señalado en el capítulo anterior, el hecho constitutivo de la infracción que fundó la formulación de cargos en la Resolución Exenta N° 1/D-168-2021, fue identificado en el tipo establecido en la letra h) del artículo 35 de la LOSMA, esto es, el incumplimiento de una norma de emisión, en este caso el D.S. N° 38/2011 del MMA.

29. En este sentido, en relación con el cargo formulado, se propuso en la formulación de cargos clasificar dicha infracción como leve<sup>2</sup>, considerando que, de manera preliminar, se estimó que no era posible encuadrarlo en ninguno de los casos establecidos por los numerales 1° y 2° del citado artículo 36.

30. Al respecto, es de opinión de este Superintendente mantener dicha clasificación, debido a que, de los antecedentes aportados al presente procedimiento, no es posible colegir de manera fehaciente que se configure alguna de las causales que permitan clasificar la infracción como gravísima o grave, conforme a lo señalado en el acápite de valor de seriedad de este acto.

31. Por último, es pertinente hacer presente que de conformidad con lo dispuesto en la letra c) del artículo 39 de la LOSMA, las infracciones leves podrán ser objeto de amonestación por escrito o multa de una hasta mil unidades tributarias anuales.

**IX. PONDERACIÓN DE LAS CIRCUNSTANCIAS DEL ARTÍCULO 40 DE LA LOSMA APLICABLES QUE CONCURREN A LA INFRACCIÓN**

**a) Rango de sanciones aplicables según gravedad asignada a la infracción**

32. El artículo 38 de la LOSMA establece el catálogo o tipos de sanciones que puede aplicar la SMA, estos son, amonestaciones por escrito, multas de una a diez mil unidades tributarias anuales (UTA), clausura temporal o definitiva y revocación de la RCA.

33. Por su parte, el artículo 39, establece que la sanción se determinará según su gravedad, en rangos, indicando el literal c) que *“Las infracciones leves podrán ser objeto de amonestación por escrito o multa de una hasta mil unidades tributarias anuales”*.

34. La determinación específica de la sanción que debe ser aplicada dentro de dicho catálogo, está sujeta a la configuración de las circunstancias indicadas en el artículo 40 de la LOSMA.

35. En ese sentido, la Superintendencia del Medio Ambiente ha desarrollado un conjunto de criterios que deben ser considerados al momento de ponderar la configuración de estas circunstancias a un caso específico, los cuales han sido expuestos en el documento *“Bases Metodológicas para la Determinación de Sanciones Ambientales – Actualización 2017”* de la Superintendencia del Medio Ambiente (en adelante, *“Bases Metodológicas”*), aprobada mediante Resolución Exenta N° 85, de 22 enero 2018, de la SMA y vigente en relación a la instrucción del presente procedimiento. A continuación, se hará un análisis respecto a la concurrencia de las circunstancias contempladas en el artículo 40 de la LOSMA en el presente caso. En dicho análisis deben entenderse incorporados los lineamientos contenidos en las Bases Metodológicas.

---

<sup>2</sup> El artículo 36 N° 3, de la LOSMA, dispone que son infracciones leves los hechos, actos u omisiones que contravengan cualquier precepto o medida obligatoria y que no constituyan infracción gravísima o grave.

**b) Aplicación de las circunstancias del artículo 40 de la LOSMA, al caso particular.**

36. El artículo 40 de la LOSMA, dispone que para la determinación de las sanciones específicas que en cada caso corresponda aplicar, se considerarán las siguientes circunstancias:

- a) *La importancia del daño causado o del peligro ocasionado<sup>3</sup>.*
- b) *El número de personas cuya salud pudo afectarse por la infracción<sup>4</sup>.*
- c) *El beneficio económico obtenido con motivo de la infracción<sup>5</sup>.*
- d) *La intencionalidad en la comisión de la infracción y el grado de participación en el hecho, acción u omisión constitutiva de la misma<sup>6</sup>.*
- e) *La conducta anterior del infractor<sup>7</sup>.*
- f) *La capacidad económica del infractor<sup>8</sup>.*
- g) *El cumplimiento del programa señalado en la letra r) del artículo 3<sup>9</sup>.*
- h) *El detrimento o vulneración de un área silvestre protegida del Estado<sup>10</sup>.*

---

<sup>3</sup> En cuanto al daño causado, la circunstancia procede en todos los casos en que se estime exista un daño o consecuencia negativa derivada de la infracción, sin limitación a los casos en que se realice la calificación jurídica de daño ambiental. Por su parte, cuando se habla de peligro, se está hablando de un riesgo objetivamente creado por un hecho, acto u omisión imputable al infractor, susceptible de convertirse en un resultado dañoso.

<sup>4</sup> Esta circunstancia incluye desde la afectación grave hasta el riesgo de menor importancia para la salud de la población. De esta manera, se aplica tanto para afectaciones inminentes, afectaciones actuales a la salud, enfermedades crónicas, y también la generación de condiciones de riesgo, sean o no de importancia.

<sup>5</sup> Esta circunstancia se construye a partir de la consideración en la sanción de todas aquellas ganancias o beneficios económicos que el infractor ha podido obtener por motivo de su incumplimiento. Las ganancias obtenidas como producto del incumplimiento pueden provenir, ya sea por un aumento en los ingresos, o por una disminución en los costos, o una combinación de ambos.

<sup>6</sup> En lo referente a la intencionalidad en la comisión de la infracción, es necesario manifestar que ésta implica el haber actuado con la intención positiva de infringir, lo que conlleva necesariamente la existencia de un elemento antijurídico en la conducta del presunto infractor que va más allá de la mera negligencia o culpa infraccional. También se considera que existe intencionalidad, cuando se estima que el presunto infractor presenta características que permiten imputarle conocimiento preciso de sus obligaciones, de la conducta que realiza en contravención a ellas, así como de la antijuricidad asociada a dicha contravención. Por último, sobre el grado de participación en el hecho, acción u omisión, se refiere a verificar si el sujeto infractor en el procedimiento sancionatorio corresponde al único posible infractor y responsable del proyecto, o es un coautor de las infracciones imputadas.

<sup>7</sup> La conducta anterior del infractor puede ser definida como el comportamiento, desempeño o disposición al cumplimiento que el posible infractor ha observado a lo largo de la historia, específicamente, de la unidad de proyecto, actividad, establecimiento, instalación o faena que ha sido objeto del procedimiento administrativo sancionatorio.

<sup>8</sup> La capacidad económica atiende a las particulares facultades o solvencia del infractor al momento de incurrir en el pago de la sanción.

<sup>9</sup> Esta circunstancia se determina en función de un análisis respecto del grado de ejecución de un programa de cumplimiento que haya sido aprobado en el mismo procedimiento sancionatorio

<sup>10</sup> Esta circunstancia se determina en función de un análisis respecto de la afectación que un determinado proyecto ha causado en un área protegida.



- i) *Todo otro criterio que, a juicio fundado de la Superintendencia, sea relevante para la determinación de la sanción*<sup>11</sup>.

37. En este sentido, corresponde desde ya indicar que las siguientes circunstancias del artículo 40 de la LOSMA, **no son aplicables en el presente procedimiento**:

- a. **Letra d), intencionalidad**, puesto que no constan antecedentes que permitan afirmar la existencia de una intención positiva o dolosa de infringir la norma contenida en el D.S. N° 38/2011 por parte de la empresa.
- b. **Letra d), grado de participación**, puesto que la atribución de responsabilidad de la infracción es a título de autor.
- c. **Letra e), conducta anterior negativa**, puesto que el titular en relación a la Unidad Fiscalizable objeto de este procedimiento administrativo sancionador no presenta infracciones a exigencias ambientales cometidas con anterioridad al hecho infraccional objeto del presente procedimiento, que hayan sido sancionadas por la SMA, un organismo sectorial o un órgano jurisdiccional.
- d. **Letra h), detrimento o vulneración de un área silvestre protegida del Estado (ASPE)** puesto que el establecimiento no se encuentra en un ASPE, ni afecta un área protegida.
- e. **Letra g), cumplimiento del programa de cumplimiento**, pues el titular no presentó PdC en el procedimiento, conforme a lo señalado en el capítulo V del presente acto.

38. Respecto de las circunstancias que a juicio fundado de la Superintendencia son relevantes para la determinación de la sanción y que normalmente son ponderadas en virtud de la letra i) del artículo 40, en este caso **no aplican las siguientes**:

- a. **Letra i), respecto de cooperación eficaz**, puesto que el infractor no ha realizado acciones que hayan contribuido al esclarecimiento de los hechos imputados y sus efectos, ni a la ponderación de las circunstancias del artículo 40 de la LOSMA.
- b. **Letra i), respecto de medidas correctivas**, puesto que no se tienen antecedentes que permitan acreditar la implementación de acciones idóneas, efectivas y adoptadas de manera voluntaria por el infractor para la corrección de los hechos constitutivos de infracción y la eliminación o reducción de sus efectos, en este caso, la adopción de medidas de mitigación de ruidos.

39. Respecto a las circunstancias del artículo 40 de la LOSMA que corresponde aplicar en el presente caso, a continuación, se expone la ponderación de dichas circunstancias:

**A. El beneficio económico obtenido con motivo de la infracción (letra c) del artículo 40 LOSMA.**

40. Esta circunstancia se construye a partir de la consideración en la sanción de todo beneficio económico que el infractor haya podido obtener por motivo de su incumplimiento, el cual puede provenir de una disminución en los costos o de un aumento en los ingresos, en un determinado momento o período de tiempo, que no hubiese tenido

---

<sup>11</sup> En virtud de la presente disposición, en cada caso particular, la SMA podrá incluir otros criterios innominados que, fundadamente, se estimen relevantes para la determinación de la infracción.

lugar en ausencia de la infracción. En términos generales, el beneficio económico obtenido por motivo de la infracción equivale al valor económico que significa para el infractor la diferencia entre cumplir con la normativa y no cumplir con ella.

41. Es así como para su determinación es necesario configurar dos escenarios económicos contrapuestos: un escenario de cumplimiento normativo, es decir, el escenario hipotético en que efectivamente se dio cumplimiento satisfactorio a la normativa ambiental y el escenario de incumplimiento, es decir, el escenario real en el cual se comete la infracción. A partir de la contraposición de estos escenarios, se distinguen dos tipos de beneficio económico de acuerdo con su origen: el beneficio asociado a costos retrasados o evitados y el beneficio asociado a ganancias ilícitas anticipadas o adicionales.

42. Se describen a continuación los elementos que configuran ambos escenarios en este caso –los costos involucrados y las respectivas fechas en que fueron o debieron ser incurridos–, para luego entregar el resultado de la aplicación de la metodología de estimación de beneficio económico utilizada por esta Superintendencia, la cual se encuentra descrita en las Bases Metodológicas.

43. Cabe destacar que la configuración y el análisis de los escenarios que se describen a continuación, fueron efectuados considerando la situación existente durante la actividad de medición de ruido efectuada con fecha 07 de diciembre de 2018 ya señalada, en donde se registró su máxima excedencia **5 dB(A)** por sobre la norma en horario nocturno en el receptor N°1 ubicado en calle Juan Antonio Alvarado N° 1950, Dpto. A, comuna de Providencia, Región Metropolitana de Santiago, siendo el ruido emitido por Servitur Hoteles.

**(a) Escenario de Cumplimiento.**

44. Este se determina a partir de los costos asociados a las acciones o medidas de mitigación de ruidos que, de haber sido implementadas de forma oportuna, hubiesen posibilitado el cumplimiento de los límites de presión sonora establecidos en el D.S. N° 38/2011 del MMA, y por lo tanto, evitado el incumplimiento. Las medidas identificadas como las más idóneas para haber evitado la excedencia de la norma por parte del establecimiento objeto del presente procedimiento y sus respectivos costos son los siguientes:

**Tabla 4 - Costos de medidas que hubiesen evitado la infracción en un escenario de cumplimiento<sup>12</sup>**

| Medida  | Costo (sin IVA) |                       | Referencia /Fundamento  |
|---|-----------------|-----------------------|---|
|   | Unidad          | Monto                 |   |
| Recubrimiento con paneles de espuma acústica en cada una de las 6 caras de cada uno de los 25 equipos <sup>13</sup> . | \$              | 580.800 <sup>14</sup> | <a href="https://aislamientosacusticos.org/insonorizar-un-aparato-de-aire-acondicionado/">https://aislamientosacusticos.org/insonorizar-un-aparato-de-aire-acondicionado/</a> <sup>15</sup> |

<sup>12</sup> En el caso de costos en UF, su expresión en pesos se efectúa en base al valor promedio de la UF del mes en que el costo debió ser incurrido.

<sup>13</sup> Fueron considerados 2 paneles acústicos por cada lado del equipo compuesto de 6 caras, considerando que los perfiles que sostienen al equipo pueden ser usados como soporte de estos paneles.

<sup>14</sup> Precio del material aislante cotizado en <https://articulo.mercadolibre.cl/MLC-638000239-espuma-acustica-cuadrada-30-x-30cm-ignifuga-venta-x-unidad- JM>

<sup>15</sup> Página visitada con fecha 28 de diciembre de 2021.

|                                     |    |         |
|-------------------------------------|----|---------|
| Costo total que debió ser incurrido | \$ | 580.800 |
|-------------------------------------|----|---------|

45. En este caso, cabe recordar que el titular no dio respuesta alguna al requerimiento de información formulado a través de la Res. Ex. N°1 Rol D-168-2021, razón por la cual, esta Superintendencia asumirá el supuesto que, la denuncia corresponde a una fuente de ruido generada por equipos de climatización ubicados externamente al hotel y en orientación al denunciante, tal como se puede observar en la Imagen N° 1 siguiente en donde es posible apreciar la existencia de 5 estructuras que sobresalen del hotel en dirección al denunciante. Ahora bien, a partir de la imagen del mismo hotel disponible en la herramienta *Google Street View*, es posible observar que existen cinco pisos habilitados que podrían potencialmente contar con equipos de climatización, por lo cual se entenderá que dichos equipos serían al menos 25. Respecto de la estructura que sostendría a los equipos señalados anteriormente, se asumirá que los mismos se encuentran anclados a una estructura autosoportante, tal como es posible determinar de la Imagen N° 1 siguiente.

46. Luego, para este caso en particular, se estimará que la solución acústica más idónea corresponde a la instalación, por cada equipo de clima, de un **recubrimiento de espuma acústica adosada a la estructura autosoportante**, compuesta de 2 paneles de espuma acústica de 30x30 cm por cada cara del equipo, las que serían suficientes para ajustar dicho recubrimiento al tamaño adecuado de cada equipo, considerando 6 caras para cubrir completamente cada equipo de climatización y así mitigar el ruido de estos equipos<sup>16</sup>. Cabe destacar que la presente solución acústica no obsta a las mantenciones de cada equipo y su control de anclaje el cual debe ser revisado periódicamente para disminuir posibles ruidos a consecuencia de su funcionamiento periódico<sup>17</sup>.

**Imagen N°1.** Servitur Hoteles y disposición de aire acondicionado

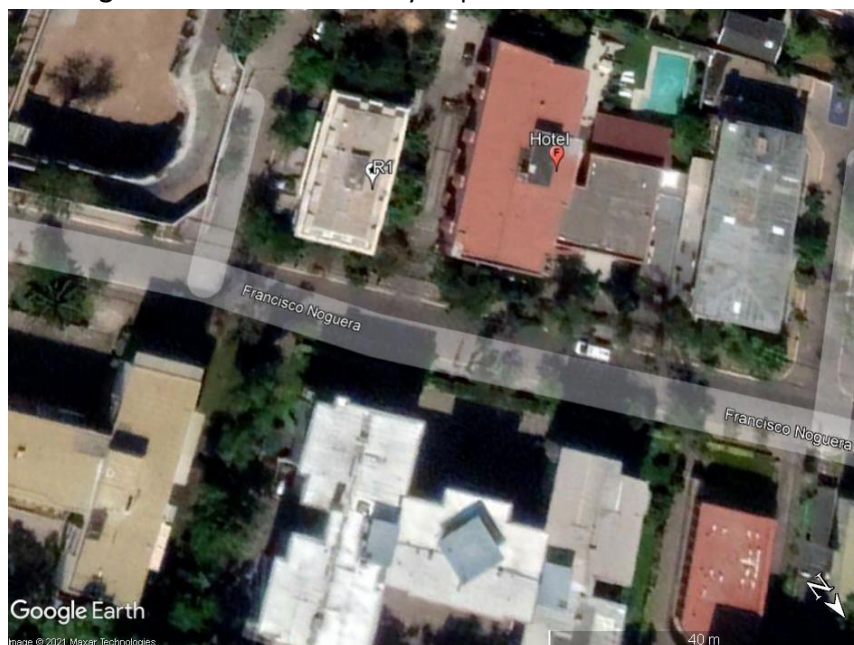

**Fuente:** Imagen de noviembre de 2021 obtenida desde Google Earth®

<sup>16</sup> <https://insonorizarsonido.com/definiciones-guias-y-tutoriales/como-insonorizar-un-aire-acondicionado/>

<sup>17</sup> <https://comoinsonorizar.com/reducir-ruido-del-aparato-de-aire-acondicionado/>

47. Bajo un supuesto conservador, se considera que los costos de las medidas de mitigación debieron haber sido incurridos, al menos, de forma previa a la fecha de fiscalización ambiental en la cual se constató la excedencia de la norma, el día 07 de diciembre de 2018.

**(b) Escenario de Incumplimiento**

48. Este se determina a partir de los costos que han sido incurridos por motivo de la infracción -en este caso, los costos asociados a medidas de mitigación de ruidos u otros costos incurridos por motivo de la excedencia de la norma-, y las respectivas fechas o periodos en que estos fueron incurridos.

49. De acuerdo a los antecedentes disponibles en el procedimiento, el titular no ha acreditado la implementación de medidas de naturaleza mitigatoria y por lo tanto, haber incurrido en algún costo asociado a ellas.

50. Respecto de los costos asociados a la implementación de medidas de mitigación que no han sido ejecutadas a la fecha del presente acto, bajo un supuesto conservador para efectos de la modelación, se considera que estos son incurridos en la fecha estimada de pago de multa, configurando un beneficio económico por el retraso de estos costos hasta dicha fecha.

**(c) Determinación del beneficio económico**

51. En la siguiente tabla se resume el origen del beneficio económico, que resulta de la comparación de los escenarios de cumplimiento e incumplimiento, así como también el resultado de la aplicación del método de estimación de beneficio económico utilizado por esta Superintendencia. Para efectos de la estimación, se consideró una fecha de pago de multa al 18 de abril de 2022, y una tasa de descuento de 8,6%, estimada en base a información de referencia del rubro de Turismo y actividad económica de Hotelería/camping/termas. Los valores en UTA se encuentran expresados al valor de la UTA del mes de marzo de 2022.

**Tabla 5 - Resumen de la ponderación de Beneficio Económico**

| Costo que origina el beneficio  | Costos retrasados |     | Beneficio económico (UTA) |
|---|-------------------|-----|---------------------------|
|   | \$                | UTA |                           |
| Costos retrasados por la implementación de medidas por motivo de la infracción, de forma posterior a la constatación de esta. | 580.800           | 0,9 | <b>0,1</b>                |

52. Por lo tanto, la presente circunstancia será considerada en la determinación de la sanción específica aplicable a la infracción.

**B. Componente de Afectación**

**b.1 Valor de Seriedad**

53. El valor de seriedad se determina a través de la ponderación conjunta del nivel de seriedad de los efectos de la infracción y de la importancia de la

vulneración al sistema jurídico de protección ambiental. De esta manera, a continuación, se procederá a ponderar dentro de las circunstancias que constituyen este valor, aquellas que concurren en la especie, esto es, la importancia del daño causado o del peligro ocasionado, el número de personas cuya salud pudo afectarse, y el análisis relativo a la importancia de la vulneración al sistema jurídico de protección ambiental, quedando excluida del análisis la letra h) del artículo 40 de la LOSMA debido a que en el presente caso no resulta aplicable.

#### **b.1.1. La importancia del daño causado o del peligro ocasionado (letra a) del artículo 40 LOSMA**

54. La letra a) del artículo 40 de la LOSMA se vincula a los efectos ocasionados por la infracción cometida, estableciendo dos hipótesis de procedencia: la ocurrencia de un daño o de un peligro atribuible a una o más infracciones cometidas por el infractor.

55. Es importante destacar que el concepto de daño al que alude la letra a) del artículo 40 de la LOSMA, es más amplio que el concepto de daño ambiental del artículo 2 letra e) de la Ley N° 19.300, referido también en los numerales 1 letra a) y 2 letra a) del artículo 36 de la LOSMA. De esta forma, su ponderación procederá siempre que se genere un menoscabo o afectación que sea atribuible a la infracción cometida, se trate o no de un daño ambiental. En consecuencia, se puede determinar la existencia de un daño frente a la constatación de afectación a la salud de las personas y/o menoscabo al medio ambiente, sean o no significativos los efectos ocasionados.

56. En el presente caso, no existen antecedentes que permitan confirmar la generación de un daño producto de la infracción, al no haberse constatado una pérdida, disminución, detrimento o menoscabo al medio ambiente o uno o más de sus componentes, ni afectación a la salud de las personas que sea consecuencia directa de la infracción constatada. Por lo tanto, el daño no está acreditado en el presente procedimiento sancionatorio.

57. En cuanto al concepto de peligro, los tribunales ambientales han indicado que *“De acuerdo al texto de la letra a) del artículo 40, existen dos hipótesis diversas que permiten configurarla. La primera de ellas es de resultado, que exige la concurrencia de un daño; mientras que la segunda, es una hipótesis de peligro concreto, de ahí que el precepto hable de “peligro ocasionado”, es decir, requiere que se haya presentado un riesgo de lesión, más no la producción de la misma”*<sup>18</sup>. Vale decir, la distinción que realizan los tribunales entre el daño y el peligro indicados en la letra a) del artículo 40 de la LOSMA, se refiere a que en la primera hipótesis -daño- la afectación debe haberse producido, mientras que en la segunda hipótesis -peligro ocasionado- basta con que exista la posibilidad de una afectación, es decir, un riesgo. En razón de lo anterior, para determinar el peligro ocasionado, se debe determinar si existió o no un riesgo de afectación.

58. Conforme a lo ya indicado, el Servicio de Evaluación Ambiental -en el marco de una evaluación del riesgo para la salud de la población- definió el concepto de riesgo como la “probabilidad de ocurrencia del efecto adverso sobre el

---

<sup>18</sup> Iltre. Segundo Tribunal Ambiental, sentencia en causa Rol R-128-2016, de fecha 31 de marzo de 2017 [caso MOP – Embalse Ancoa]

receptor”<sup>19</sup>. En este sentido, el mismo organismo indica que, para evaluar la existencia de un riesgo, se deben analizar dos requisitos: a) si existe un peligro<sup>20</sup> y b) si se configura una ruta de exposición que ponga en contacto dicho peligro con un receptor sensible<sup>21</sup>, sea esta completa o potencial<sup>22</sup>. El SEA ha definido el peligro como “*capacidad intrínseca de una sustancia, agente, objeto o situación de causar un efecto adverso sobre un receptor*”<sup>23</sup>. Conforme a lo anterior, para determinar si existe un riesgo, a continuación, se evaluará si en el presente procedimiento los antecedentes permiten concluir que existió un peligro, y luego si existió una ruta de exposición a dicho peligro.

59. En relación al primer requisito relativo a la existencia de un peligro, entendido como capacidad intrínseca de una sustancia, agente, objeto o situación de causar un efecto adverso sobre un receptor, el conocimiento científicamente afianzado<sup>24</sup> ha señalado que los efectos adversos del ruido sobre la salud de las personas, reconocidos por la Organización Mundial de la Salud y otros organismos como la Agencia de Protección Ambiental de EEUU, y el Programa Internacional de Seguridad Química (IPCA), son: efectos cardiovasculares, respuestas hormonales (hormonas de estrés) y sus posibles consecuencias sobre el metabolismo humano y sistema inmune, rendimiento en el trabajo y la escuela, molestia, interferencia en el comportamiento social (agresividad, protestas y sensación de desamparo), interferencia con la comunicación oral, efectos sobre fetos y recién nacidos y efectos sobre la salud mental<sup>25</sup>.

60. Ahora bien, respecto al peligro específico del ruido nocturno, se puede señalar que existe evidencia suficiente de sus efectos inmediatos sobre el sueño y calidad de vida y bienestar. Respecto a la calidad del sueño, el ruido nocturno, genera efectos como: despertares nocturnos o demasiado temprano, prolongación del período del comienzo del sueño, dificultad para quedarse dormido, fragmentación del sueño, reducción del período del sueño, incremento de la movilidad media durante el sueño. Respecto a la calidad de vida y bienestar, existe evidencia para efectos como molestias durante el sueño y uso de somníferos y sedantes. También, el ruido nocturno puede afectar condiciones médicas, provocando insomnio (diagnosticado por un profesional médico). Además de efectos directos en el sueño, el ruido durante el sueño, provoca; incremento de la presión arterial, de la tasa cardíaca y de la amplitud del pulso; vasoconstricción; cambios en la respiración; arritmias cardíacas; incremento del movimiento corporal; además de procesos de excitación de los sistemas nervioso central y vegetativo<sup>26</sup>.

---

<sup>19</sup> Servicio de Evaluación Ambiental. 2012. “Guía de evaluación de impacto ambiental, riesgo para la salud de la población”. pág. 19. Disponible en línea:

[http://www.sea.gob.cl/sites/default/files/migration\\_files/20121109\\_GUIA\\_RIESGO\\_A\\_LA\\_SALUD.pdf](http://www.sea.gob.cl/sites/default/files/migration_files/20121109_GUIA_RIESGO_A_LA_SALUD.pdf)

<sup>20</sup> En este punto, debe indicarse que el concepto de “peligro” desarrollado por el SEA se diferencia del concepto desarrollado por los tribunales ambientales de “peligro ocasionado” contenido en la letra a) del artículo 40 de la LOSMA.

<sup>21</sup> Servicio de Evaluación Ambiental. 2012. “Guía de evaluación de impacto ambiental, riesgo para la salud de la población”. pág. 19. Disponible en línea:

[http://www.sea.gob.cl/sites/default/files/migration\\_files/20121109\\_GUIA\\_RIESGO\\_A\\_LA\\_SALUD.pdf](http://www.sea.gob.cl/sites/default/files/migration_files/20121109_GUIA_RIESGO_A_LA_SALUD.pdf)

<sup>22</sup> Véase Servicio de Evaluación Ambiental. 2012. “Guía de evaluación de impacto ambiental, riesgo para la salud de la población”. Al respecto, una ruta de exposición completa, es la que se configura cuando se presentan todos los elementos enlistados en la página 39 del documento, y una ruta de exposición potencial es aquella a la que le falta uno o más de los elementos indicados, pero respecto de la cual existe información disponible que indica que la exposición es probable.

<sup>23</sup> Ídem.

<sup>24</sup> World Health Organization Regional Office for Europe. Night Noise Guidelines for Europe (2009). WHO Regional Office for Europe Publications. Disponible online en: <http://www.euro.who.int/en/health-topics/environment-and-health/noise/publications/2009/night-noise-guidelines-for-europe>.

<sup>25</sup> Guía OSMAN Andalucía. Ruido y Salud (2010), página 19.

<sup>26</sup> Guía OSMAN Andalucía. Ruido y Salud (2010), páginas 22-27.

61. Asimismo, la exposición al ruido tiene un impacto negativo en la calidad de vida de las personas por cuanto incide en la generación de efectos emocionales negativos, tales como irritabilidad, ansiedad, depresión, problemas de concentración, agitación y cansancio, siendo mayor el efecto cuanto más prolongada sea la exposición al ruido<sup>27</sup>.

62. Conforme a lo indicado en los considerandos anteriores, el ruido es un agente con la capacidad intrínseca de causar un efecto adverso sobre un receptor, por lo que se configura el primer requisito del riesgo, o sea, el peligro del ruido.

63. Por otra parte, es posible afirmar que la infracción generó un riesgo a la salud de la población, puesto que, en el presente caso, se verificaron los elementos para configurar una ruta de exposición completa<sup>28</sup>. Lo anterior, debido a que existe una fuente de ruido identificada, se identifica al menos un receptor cierto<sup>29</sup> y un punto de exposición (receptor identificado en la ficha de medición de ruidos como N°1, de la actividad de fiscalización realizada en el domicilio del receptor) y un medio de desplazamiento, que en este caso es el aire, y las paredes que transfieren las vibraciones. En otras palabras, se puede afirmar que, al constatarse la existencia de personas expuestas al peligro ocasionado por el nivel de presión sonora emitida por la fuente, cuyo valor registrado excedió los niveles permitidos por la norma, se configura una ruta de exposición completa y, por tanto, se configura, a su vez, un riesgo.

64. Una vez determinada la existencia de un riesgo, corresponde ponderar su importancia. La importancia alude al rango de magnitud, entidad o extensión de los efectos generados por la infracción, o infracciones, atribuidas a la infractora. Esta ponderación permitirá que este elemento sea incorporado en la determinación de la respuesta sancionatoria que realiza la SMA.

65. Al respecto, es preciso considerar que los niveles permitidos de presión sonora establecidos por medio del D.S. N° 38/2011 del MMA fueron definidos con el objetivo de proteger la salud de las personas, en base a estudios que se refieren a los límites tolerables respecto del riesgo a la salud que el ruido puede generar. Por tanto, es posible afirmar razonablemente que a mayor nivel de presión sonora por sobre el límite normativo, mayor es la probabilidad de ocurrencia de efectos negativos sobre el receptor, es decir, mayor es el riesgo ocasionado.

66. En este sentido, la emisión de un nivel de presión sonora de 55 dB(A), en horario nocturno, que conllevó una superación respecto del límite normativo de 5 dB(A), implica un aumento en un factor multiplicativo de 3,2 en la energía del

---

<sup>27</sup> *Ibíd.*

<sup>28</sup> La ruta de exposición completa se configura cuando todos los siguientes elementos están presentes: Una fuente contaminante, por ejemplo, una chimenea o derrame de combustible; un mecanismo de salida o liberación del contaminante; medios para que se desplace el contaminante, como las aguas subterráneas, el suelo y el subsuelo, el agua superficial, la atmósfera, los sedimentos y la biota, y mecanismos de transporte; un punto de exposición o un lugar específico en el que la población puede entrar en contacto con el contaminante; una vía de exposición por medio de la que los contaminantes se introducen o entran en contacto con el cuerpo (para contaminantes químicos, las vías de exposición son inhalación [p. ej., gases y partículas en suspensión], ingesta [p. ej., suelo, polvo, agua, alimentos] y contacto dérmico [p. ej., suelo, baño en agua]); y una población receptora que esté expuesta o potencialmente expuesta a los contaminantes.

<sup>29</sup> SEA, 2012. Guía de Evaluación de impacto ambiental riesgo para la salud de la población en el SEIA. Concepto de riesgo en el artículo 11 de la Ley N°19.300, página N°20.

sonido<sup>30</sup> aproximadamente, respecto a aquella permitida para el nivel de ruido tolerado por la norma. Lo anterior da cuenta de la magnitud de la contaminación acústica generada por la actividad del titular.

67. Como ya fue señalado, otro elemento que incide en la magnitud del riesgo es el tiempo de exposición al ruido por parte del receptor. Al respecto, según los casos que esta Superintendencia ha tramitado en sus años de funcionamiento, le permiten inferir que los equipos emisores de ruido tienen un funcionamiento periódico, puntual o continuo<sup>31</sup>. De esta forma, en base a la información contenida en el acta de fiscalización y la denuncia y, estimado también respecto del funcionamiento de equipos de climatización en hoteles<sup>32</sup>, se ha determinado para este caso una frecuencia de funcionamiento periódica en relación con la exposición al ruido en donde, acorde a la constatación de la superación, esta exposición sólo superaría el límite normativo durante el horario nocturno, en base a un criterio de horas proyectadas a un año de funcionamiento de la unidad fiscalizable.

68. En razón de lo expuesto, es de opinión de esta Superintendencia sostener que la superación de los niveles de presión sonora, sumado a la frecuencia de funcionamiento y por ende la exposición al ruido constatada durante el procedimiento sancionatorio, permite inferir que **efectivamente se ha generado un riesgo a la salud, aunque no de carácter significativo y, por lo tanto, será considerado en esos términos en la determinación de la sanción específica.**

#### **b.1.2 El número de personas cuya salud pudo afectarse por la infracción (letra b) del artículo 40 LOSMA**

69. Mientras en la letra a) se pondera la importancia del peligro concreto –riesgo– ocasionado por la infracción, esta circunstancia introduce un criterio numérico de ponderación, que recae exclusivamente sobre la cantidad de personas que podrían haber sido afectadas en base al riesgo que se haya determinado en función de la ponderación de la letra a). Que, si bien los antecedentes acompañados en el presente procedimiento han permitido constatar la existencia de peligro para la salud de las personas, esta circunstancia del artículo 40 de la LOSMA no requiere que se produzca un daño o afectación, sino solamente la posibilidad de afectación asociada a un riesgo a la salud sea este significativo o no.

70. El razonamiento expuesto en el considerando precedente ha sido corroborado por la Excelentísima Corte Suprema, en sentencia de fecha 4 de junio de 2015, dictada en autos caratulados “Sociedad Eléctrica Santiago S.A contra Superintendencia del Medio Ambiente”, Rol N° 25931-2014, disponiendo: “*a juicio de estos*

---

<sup>30</sup>Canadian Centre for Occupational Health and Safety. Disponible online en:  
[https://www.ccohs.ca/oshanswers/phys\\_agents/noise\\_basic.html](https://www.ccohs.ca/oshanswers/phys_agents/noise_basic.html)

<sup>31</sup> Por **funcionamiento puntual** se entiende aquellas actividades que se efectúan una vez o más, pero que no se realizan con periodicidad; se estima que estas son menores a 168 horas de funcionamiento al año. Por **funcionamiento periódico**, se entenderá aquellas actividades que se realizan en intervalos regulares de tiempo o con cierta frecuencia, descartando una frecuencia de funcionamiento puntual o continua; las horas de funcionamiento anual varían entre 168 y 7280. Finalmente, por **funcionamiento continuo**, se refiere a aquellos equipos, maquinarias, entre otros, que funcionan todo el tiempo; su frecuencia de funcionamiento anual se encuentra dentro de un rango mayor a 7280.

<sup>32</sup> Para este caso, asumiendo el supuesto conservador que los clientes corresponden a pasajeros o turistas que realizan actividades fuera del hotel y solo llegarían a pernoctar al mismo, se estimó un funcionamiento diario y nocturno de equipos de climatización de unas 3 horas en promedio por cada día de la semana.



sentenciadores, no requiere probar que se haya afectado la salud de las personas, sino que debe establecerse la posibilidad de la afectación, cuestión que la SMA realizó en monitoreos nocturnos en que quedó establecido la superación de los niveles establecidos en el Decreto Supremo N° 146 del año 1997”.

71. Con el objeto de determinar el número de eventuales afectados por los ruidos emitidos desde la fuente emisora, se procedió a evaluar el número de habitantes que se ven potencialmente afectados debido a las emisiones de dicha fuente. Para lo anterior se procedió, en primera instancia, a establecer un Área de Influencia (en adelante, “AI”) de la fuente de ruido, considerando que ésta se encuentra en una Zona III.

72. Para determinar el AI, se consideró el hecho que la propagación de la energía sonora se manifiesta en forma esférica, así como su correspondiente atenuación con la distancia, la que indica que al doblarse la distancia se disminuye 6 dB(A) la presión sonora. Para lo anterior, se utilizó la expresión que determina que la amplitud del nivel de presión del sonido emitido desde una fuente puntual es, en cada punto, inversamente proporcional a la distancia de la fuente, para lo cual se utilizó la siguiente fórmula<sup>33</sup>:

$$L_p = L_x - 20 \log_{10} \frac{r}{r_x} \text{ db}$$

Donde,

$L_x$  : Nivel de presión sonora medido.

$r_x$  : Distancia entre fuente emisora y receptor donde se constata excedencia.

$L_p$  : Nivel de presión sonora en cumplimiento de la normativa.

$r$  : Distancia entre fuente emisora y punto en que se daría cumplimiento a la normativa (radio del AI).

73. En relación con lo señalado en el párrafo anterior, cabe destacar que la fórmula presentada no incorpora la atenuación que provocarían factores tales como la disminución por divergencia - debido a la dispersión de la energía del sonido -, la reflexión y la difracción en obstáculos sólidos, y la reflexión y la formación de sombras por los gradientes de viento y temperatura; debido principalmente a que las condiciones del medio de propagación del sonido no son ni homogéneas ni estables. En función de esto, cabe manifestar que el conocimiento empírico adquirido por esta SMA en más de 10 años de funcionamiento, a través de los más de 400 casos analizados de infracciones al DS N°38/2011 MMA, le han permitido actualizar su estimación del AI, incorporando factores de atenuación del radio del AI orientados a aumentar la representatividad del número de personas afectadas en función de las denuncias presentadas ante esta Superintendencia.

74. En base a lo anterior, considerando el máximo registro obtenido desde el receptor sensible el día 7 de diciembre de 2018, que corresponde a 55 dB(A) y la distancia lineal que existe entre la fuente de ruido y el receptor en donde se constató excedencia de la normativa, se obtuvo un radio del AI aproximado de 56,7 metros desde la fuente emisora.

---

<sup>33</sup> Fuente: Harris, Cyril, Manual para el control de ruido Instituto de estudios de administración local, Madrid, 1977. P. 74.

75. En segundo término, se procedió entonces a interceptar dicha AI con la información de la cobertura georreferenciada de las manzanas censales<sup>34</sup> del Censo 2017<sup>35</sup>, para la comuna de Providencia, en la Región Metropolitana de Santiago, con lo cual se obtuvo el número total de personas existentes en cada una de las intersecciones entre las manzanas censales y el AI, bajo el supuesto que la distribución de la población determinada para cada manzana censal es homogénea, tal como se presenta en la siguiente imagen:

**Imagen 2 - Intersección manzanas censales y AI**

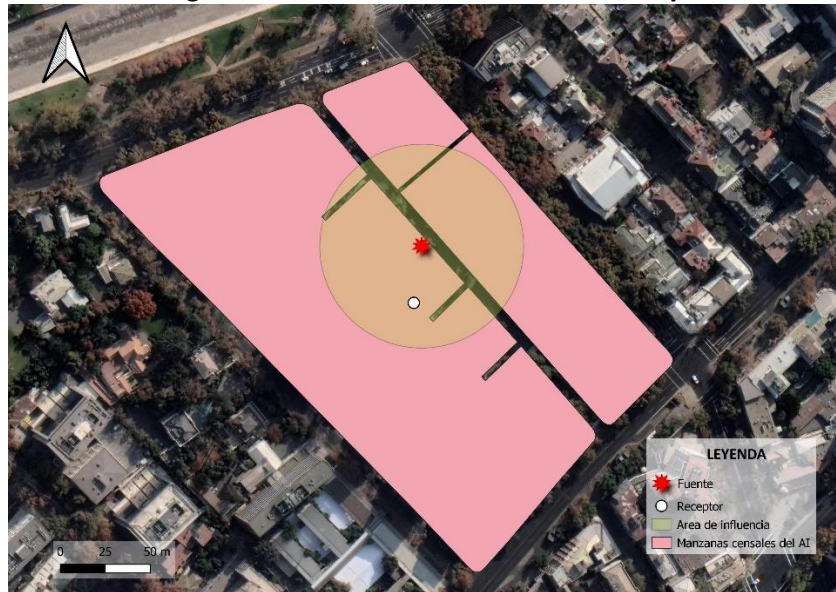

Fuente: Elaboración propia en base a software QGIS 3.14 e información georreferenciada del Censo 2017.

76. A continuación, se presenta la información correspondiente a cada manzana censal del AI definida, indicando: ID correspondiente por manzana censal, ID definido para el presente procedimiento sancionatorio (ID PS), sus respectivas áreas totales y número de personas en cada manzana. Asimismo, se indica la cantidad estimada de personas que pudieron ser afectadas, determinada a partir de proporción del AI sobre el área total, bajo el supuesto que la distribución de la población determinada para cada manzana censal es homogénea.

**Tabla 6 - Distribución de la Población Correspondiente a Manzanas Censales**

| IDPS | ID Manzana Censo | N° de Personas | Área aprox.(m <sup>2</sup> ) | A. Afectada aprox. (m <sup>2</sup> ) | % de Afectación aprox. | Afectados aprox. |
|------|------------------|----------------|------------------------------|--------------------------------------|------------------------|------------------|
| M1   | 13123081002026   | 226            | 30218                        | 5343                                 | 18                     | 40               |
| M2   | 13123081002500   | 29             | 3132                         | 555                                  | 18                     | 5                |
| M3   | 13123081002501   | 177            | 9150                         | 3230                                 | 35                     | 62               |

Fuente: Elaboración propia a partir de información de Censo 2017.

77. En consecuencia, de acuerdo a lo presentado en la tabla anterior, el número de personas que se estimó como potencialmente afectadas por la fuente emisora, que habitan en el *buffer* identificado como AI, es de **107 personas**.

<sup>34</sup> Manzana censal: unidad geográfica básica con fines estadísticos que conforman zonas censales en áreas urbanas. Contiene un grupo de viviendas contiguas o separadas, edificios, establecimientos y/o predios, delimitados por rasgos geográficos, culturales y naturales.

<sup>35</sup> <http://www.censo2017.cl/servicio-de-mapas/>

78. Por lo tanto, la presente circunstancia será considerada en la determinación de la sanción específica aplicable a la infracción.

### **b.1.3 La importancia de la vulneración al sistema jurídico de protección ambiental (letra i) del artículo 40 LOSMA**

79. La importancia de la vulneración al sistema jurídico de protección ambiental es una circunstancia que permite valorar la relevancia que un determinado incumplimiento ha significado para el sistema regulatorio ambiental, más allá de los efectos propios que la infracción ha podido generar. La valoración de esta circunstancia permite que la sanción cumpla adecuadamente su fin preventivo, y que se adecúe al principio de proporcionalidad entre la infracción y la sanción.

80. Cada infracción cometida afecta la efectividad del sistema jurídico de protección ambiental, pero esta consecuencia negativa no tendrá siempre la misma seriedad, sino que dependerá de la norma específica que se ha incumplido, así como la manera en que ha sido incumplida. Al ponderar la importancia de la vulneración al sistema jurídico de protección ambiental se debe considerar aspectos como: el tipo de norma infringida, su rol dentro del esquema regulatorio ambiental, su objetivo ambiental y las características propias del incumplimiento que se ha cometido a la norma.

81. Dado que se trata de una circunstancia que se refiere a la importancia de la norma infringida y las características de su incumplimiento, concurre necesariamente en todos los casos en los cuales la infracción es configurada. Esto se diferencia de las circunstancias que se relacionan con los efectos de la infracción, las que pueden concurrir o no dependiendo de las características del caso.

82. En el presente caso la infracción cometida implica la vulneración de la norma de emisión de ruidos, establecida mediante el Decreto Supremo N° 38, del año 2011, del Ministerio del Medio Ambiente, la cual tiene por objetivo “proteger la salud de la comunidad mediante el establecimiento de niveles máximos de emisión de ruido generados por las fuentes emisoras de ruido que esta norma regula”<sup>36</sup>. Los niveles máximos de emisión de ruidos se establecen en términos del nivel de presión sonora corregido, medidos en el receptor sensible. Estos límites son diferenciados de acuerdo a la localización del receptor, según la clasificación por zonas establecida en la norma, así como por el horario en que la emisión se constata, distinguiendo horario diurno y nocturno.

83. La relevancia de este instrumento para el sistema regulatorio ambiental chileno radica en que la emisión de niveles de presión sonora por sobre los límites establecidos en la norma vulnera el objetivo de protección a la salud de la población, de los riesgos propios de la contaminación acústica, encontrándose en todos los casos un receptor expuesto al ruido generado, ocasionándose un riesgo a la salud y potencialmente un detrimento en la calidad de vida de las personas expuestas. Cabe agregar, asimismo, que esta corresponde a la única norma que regula de forma general y a nivel nacional los niveles de ruido a los cuales se expone la comunidad, aplicándose a un gran número de actividades productivas,

---

<sup>36</sup> Artículo N° 1 del D.S. N° 38/2011 del MMA.

comerciales, de esparcimiento y de servicios, faenas constructivas y elementos de infraestructura, que generan emisiones de ruido.

84. En esta línea, cabe indicar que, en el presente procedimiento sancionatorio solo fue posible constatar por medio del instrumental y metodologías establecidas en la norma de emisión, una ocasión de incumplimiento de la normativa.

85. La importancia de la vulneración a la norma en el caso concreto se encuentra también determinada por una magnitud de excedencia de 5 decibeles por sobre el límite establecido en la norma en horario nocturno, en Zona III, constatada durante la actividad de Fiscalización realizada el 07 de diciembre de 2018 y la cual fue motivo de la Formulación de Cargos asociada a la resolución Res. Ex. N°1/Rol D-168-2021. Cabe señalar, sin embargo, que, dado que la vulneración a la norma de ruidos se encuentra necesariamente asociada a la generación de un riesgo a la salud de las personas, la magnitud de la excedencia en términos de su consideración en el valor de seriedad de la infracción, ha sido ponderada en el marco de la letra a) del artículo 40 de la LOSMA.

## **b.2 Factores de incremento**

### **b.2.1. Falta de cooperación (letra i) del artículo 40 LOSMA**

86. Esta circunstancia evalúa si el infractor ha realizado acciones que han dificultado el esclarecimiento de los hechos imputados, sus circunstancias o sus efectos, así como también la ponderación de otras circunstancias del artículo 40 de la LOSMA.

87. Algunas de las conductas que se consideran para valorar esta circunstancia son las siguientes: (i) El infractor no ha respondido un requerimiento o solicitud de información; (ii) El infractor ha proveído información incompleta, confusa, contradictoria, sobreabundante o manifiestamente errónea, ya sea presentada voluntariamente, en respuesta a un requerimiento o solicitud de información, o en el marco de una diligencia probatoria; (iii) El infractor no ha prestado facilidades o ha obstaculizado el desarrollo de una diligencia; (iv) El infractor ha realizado acciones impertinentes o manifiestamente dilatorias.

88. En el presente caso, el titular no dio respuesta al requerimiento de información, ni ha realizado diligencias para esclarecer los hechos. Es más, con posterioridad a la notificación de la Res. Ex. N°1/D-168-2021, el titular no realizó presentación alguna en el presente procedimiento sancionatorio.

89. En virtud de lo anterior, **se configura la presente circunstancia del art. 40 de la LOSMA, para efectos de aumentar el monto del componente de afectación de la sanción a aplicar.**

### b.3. Factores de disminución

#### b.3.1. Irreprochable conducta anterior (letra e) del artículo 40 LOSMA

90. La concurrencia de esta circunstancia es ponderada por la SMA en base al examen de los antecedentes disponibles que dan cuenta de la conducta que, en materia ambiental, ha sostenido en el pasado la unidad fiscalizable. Se entiende que el infractor tiene una irreprochable conducta anterior cuando no se encuentra en determinadas situaciones que permiten descartarla, entre las cuales se cuenta la conducta anterior negativa -en los términos descritos anteriormente-, entre otras situaciones señaladas en las Bases Metodológicas para la Determinación de Sanciones Ambientales.

91. En el presente procedimiento sancionatorio no constan antecedentes que permitan descartar una conducta irreprochable anterior, por lo que esto **será considerado como una circunstancia que procede como un factor de disminución del componente de afectación para efectos de la sanción correspondiente a la infracción ya verificada.**

#### b.4. La capacidad económica del infractor (letra f) del artículo 40 LOSMA

92. La capacidad económica ha sido definida por la doctrina española a propósito del Derecho Tributario, como la potencialidad económica vinculada a la titularidad y disponibilidad de la riqueza, con la aptitud, la posibilidad real, la suficiencia de un sujeto de derecho para hacer frente a la exigencia de una obligación tributaria concreta por parte de la Administración Pública<sup>37</sup>. De esta manera, esta circunstancia atiende a la proporcionalidad del monto de una multa con relación a la capacidad económica concreta del infractor.

93. Para la determinación de la capacidad económica de un infractor, esta Superintendencia considera dos criterios: tamaño económico y capacidad de pago. El **tamaño económico** se asocia al nivel de ingresos anuales, actuales o potenciales del infractor, y normalmente es conocido por esta Superintendencia de forma previa a la aplicación de sanciones, lo cual permite su incorporación en la determinación de sanciones de forma general. Por otra parte, la **capacidad de pago** tiene relación con la situación financiera específica del infractor en el momento de la aplicación del conjunto de las sanciones pecuniarias determinadas para el caso bajo análisis de acuerdo a las reglas generales, la cual, normalmente no es conocida por esta Superintendencia de forma previa a la determinación de sanciones. Este aspecto es considerado de forma eventual, excepcional y a solicitud expresa del infractor una vez que tome conocimiento de las sanciones respectivas, debiendo proveer la información correspondiente para acreditar que efectivamente se encuentra en situación de dificultad financiera para hacer frente a estas.

94. Para la determinación del tamaño económico de la empresa, se ha examinado la información proporcionada por el Servicio de Impuestos Internos (SII), correspondiente a la clasificación por tamaño económico de entidades contribuyentes

---

<sup>37</sup> CALVO Ortega, Rafael, Curso de Derecho Financiero, I. Derecho Tributario, Parte General, 10ª edición, Thomson-Civitas, Madrid, 2006, p. 52; citado por MASBERNAT Muñoz, Patricio, "El principio de capacidad económica como principio jurídico material de la tributación: su elaboración doctrinal y jurisprudencial en España" Revista Ius et Praxis, Año 16, N° 1, 2010, pp. 303 - 332.

utilizada por dicho servicio, realizada en base a información autodeclarada de cada entidad para el año tributario 2021 (año comercial 2020). De acuerdo a la referida fuente de información, Servitur Hoteles corresponde a una empresa que se encuentra en la categoría de tamaño económico **Mediana 1**, es decir, presenta ingresos por venta anuales entre 25.000,01 UF a 50.000 UF.

95. En atención al principio de proporcionalidad y a lo descrito anteriormente respecto del tamaño económico de la empresa, se concluye que procede la aplicación de un ajuste para la disminución del componente de afectación de la sanción que corresponda a la infracción, asociado a la circunstancia de capacidad económica.<sup>38</sup>

96. En atención a lo expuesto en esta resolución, estese a lo que resolverá este Superintendente.

#### RESUELVO:

**PRIMERO.** Conforme a lo expuesto en la presente resolución respecto al hecho infraccional consistente en *“la obtención, con fecha 07 de diciembre de 2018, de un Nivel de Presión Sonora Corregido (NPC) de 55 dB(A), medición efectuada en horario nocturno, en condición externa, en un receptor sensible ubicado en Zona III”*, que generó el incumplimiento del D.S. N° 38/2011 del MMA, **aplíquese a Servitur Hoteles S.A., una multa de cuatro coma tres unidades tributarias anuales (4,3 UTA).**

**SEGUNDO. Recursos que proceden contra esta resolución y beneficio del inciso final del artículo 56 de la LOSMA.** De conformidad a lo establecido en el párrafo 4° de los Recursos de la LOSMA, en contra la presente resolución procede el recurso de reposición, en el plazo de cinco días hábiles contado desde el día siguiente a la notificación de la resolución, según lo dispone el artículo 55 de la misma Ley. La interposición de este recurso suspenderá el plazo para reclamar de ilegalidad, siempre que se trate de materia por las cuales procede dicho recurso.

Asimismo, ante la presente resolución procede el reclamo de ilegalidad ante el Tribunal Ambiental, dentro del plazo de quince días hábiles, contado desde la notificación de la resolución, según lo establecido en el artículo 56, en cuyo caso, no será exigible el pago mientras no esté vencido el plazo para interponer la reclamación, o ésta no haya sido resuelta.

Para el caso que el infractor no interponga reclamo de ilegalidad ante el Tribunal Ambiental en contra de las resoluciones de la Superintendencia que impongan sanciones pecuniarias y pague la respectiva multa, dentro del plazo de cinco días hábiles, contado desde la notificación de la resolución, **se le reducirá un 25% del valor de la multa.** Dicho pago deberá ser acreditado en el plazo señalado, presentando copia de la consignación del valor de la multa reducida efectuado en la Tesorería General de la República.

**TERCERO. Del pago de las sanciones.** De acuerdo a lo establecido en el artículo 45 de la LOSMA, las resoluciones de la Superintendencia que apliquen

---

<sup>38</sup> En el presente caso, la información de los ingresos anuales de la empresa disponible por esta Superintendencia corresponde al año 2020, por lo que es posible sostener que ésta comprende los efectos que la pandemia de COVID-19 ha tenido en el funcionamiento de la empresa. Por lo anterior, se considera que no procede efectuar ajustes adicionales a la ponderación del tamaño económico para internalizar en la sanción los efectos de la crisis sanitaria.

multa tienen mérito ejecutivo. El monto de la multa impuesta por la Superintendencia será a beneficio fiscal, y deberá ser pagado en la Tesorería General de la República, dentro del plazo de diez días, contado desde la fecha de notificación de la resolución sancionatoria, sin perjuicio de lo establecido en el artículo 56 ya citado. El pago de la multa deberá ser acreditado ante la Superintendencia, dentro de los diez días siguientes a la fecha en que ésta debió ser pagada.

Se hace presente que, el pago de la multa deberá efectuarse en la oficina correspondiente de la Tesorería General de la República o mediante la página web de dicho servicio, en la sección “pago de impuestos fiscales y aduaneros en línea” a través del siguiente enlace: <https://www.tgr.cl/pago-de-impuestos-fiscales-y-aduaneros/>. En ambos casos, para realizar el pago deberá utilizarse el **formulario de pago N° 110**.

El sitio web de esta Superintendencia dispuso un banner especial denominado “pago de multa”, que indica detalladamente las instrucciones para realizar adecuadamente el pago. Dicha información se puede obtener a través del siguiente enlace:

<https://portal.sma.gob.cl/index.php/portal-regulados/pago-de-multas/>

El retardo en el pago de toda multa que aplique la Superintendencia en conformidad a la ley devengará los reajustes e intereses establecidos en el artículo 53 del Código Tributario.

Si el infractor fuere una persona jurídica, las personas naturales que la representen legalmente o que actúen en su nombre, serán subsidiariamente responsables del pago de la multa.

**CUARTO. De la prescripción de la sanción.** Las sanciones administrativas aplicadas de conformidad a esta ley prescribirán a los tres años desde la fecha en que la respectiva resolución sancionatoria haya quedado a firme. Esta prescripción se interrumpirá por la notificación del respectivo procedimiento de ejecución o de la formulación de cargos por incumplimiento, según la naturaleza de la sanción aplicada.

**QUINTO. Consignación de la sanción en el Registro Público de Sanciones de la Superintendencia del Medio Ambiente.** En virtud de lo establecido en el artículo 58 de la LOSMA y en el Decreto Supremo N° 31 del Ministerio del Medio Ambiente, del 20 de agosto de 2012, publicado en el Diario Oficial el día lunes 11 de febrero de 2013, que establece el Reglamento del Sistema Nacional de Información de Fiscalización Ambiental, y de los Registros Públicos de Resoluciones de Calificación Ambiental y de Sanciones; se instruye que una vez que la presente resolución sancionatoria quede a firme, se proceda a formular la anotación respectiva en el Registro Público de Sanciones de la Superintendencia del Medio Ambiente, en los términos establecidos en los artículos 17 y siguientes del Reglamento.

**ANÓTESE, NOTIFÍQUESE, CÚMPLASE Y ARCHÍVESE**

**EMANUEL IBARRA SOTO**  
**SUPERINTENDENTE DEL MEDIO AMBIENTE (S)**

**CSS/IMA/MPA**

**Carta certificada:**

- Servitur Hoteles S.A. Calle Francisco Noguera N° 146, comuna de Providencia, Región Metropolitana.
- Ismael Valentín Lira Solar. Calle Juan Antonio Alvarado N° 1950, Depto. A, comuna de Providencia, Región Metropolitana de Santiago.

**C.C.:**

- Gabinete, Superintendencia del Medio Ambiente.
- Fiscal, Superintendencia del Medio Ambiente.
- Oficina de Partes, Superintendencia del Medio Ambiente.
- Departamento Jurídico, Superintendencia del Medio Ambiente
- Departamento de Sanción y Cumplimiento, Superintendencia del Medio Ambiente.
- División de Fiscalización y Conformidad Ambiental, Superintendencia del Medio Ambiente.
- División de Información y Seguimiento Ambiental, Superintendencia del Medio Ambiente.
- Equipo sancionatorio Departamento Jurídico, Superintendencia de Medio Ambiente.

**Expediente N° 19.355/2021**

**Rol D-168-2021**