

**RESUELVE PROCEDIMIENTO ADMINISTRATIVO
SANCIONATORIO ROL D-032-2020, SEGUIDO EN
CONTRA DE PRODUCTORA SIGLO 21 LIMITADA,
TITULAR DE DISCOTHEQUE KARMA**

RESOLUCIÓN EXENTA N°1273

SANTIAGO, 03 DE AGOSTO DE 2022

VISTOS:

Lo dispuesto en el artículo segundo de la Ley N° 20.417, que establece la Ley Orgánica de la Superintendencia del Medio Ambiente (en adelante, “LOSMA”); en la Ley N° 19.880, que establece las Bases de los Procedimientos Administrativos que rigen los Actos de los Órganos de la Administración del Estado; en la Ley N° 19.300 sobre Bases Generales del Medio Ambiente; en el Decreto Supremo N° 38 de 2011, del Ministerio de Medio Ambiente, que establece Norma de Emisión de Ruidos Molestos Generados por Fuentes que indica (en adelante, “D.S. N° 38/2011 MMA”); en el Decreto Exento RA N° 118894/55/2022, de fecha 18 de marzo de 2022, que establece el orden de subrogación para el cargo de Superintendente del Medio Ambiente; en la Resolución Exenta RA N° 119123/28/2022 de la Superintendencia del Medio Ambiente, que establece el cargo de jefe/a del Departamento Jurídico de la Superintendencia del Medio Ambiente; en la Resolución Exenta N°659, de 2 de mayo de 2022, de la Superintendencia del Medio Ambiente, que establece orden de subrogancia para el cargo de Jefe/a del Departamento Jurídico; en la Resolución Exenta N° 2124, de fecha 30 de septiembre de 2021, de la Superintendencia del Medio Ambiente que Fija la Organización Interna de la Superintendencia del Medio Ambiente; en la Resolución Exenta N° 491 de 31 de mayo de 2016, de la Superintendencia del Medio Ambiente, que dicta instrucción de carácter general sobre criterios para la homologación de zonas del D.S. N° 38/2011 MMA; en la Resolución Exenta N° 867 de 16 de septiembre de 2016, de la Superintendencia del Medio Ambiente, que aprueba protocolo técnico para la Fiscalización del D.S. N° 38/2011 MMA; en la Resolución Exenta N° 693 de 21 de agosto de 2015, de la Superintendencia del Medio Ambiente, que Aprueba Contenido y Formatos de las Fichas para Informe Técnico del Procedimiento General de Determinación del Nivel de Presión Sonora Corregido; en la Resolución Exenta N° 85 de 22 de enero de 2018, de la Superintendencia del Medio Ambiente, que Aprueba Bases Metodológicas para la Determinación de Sanciones Ambientales – Actualización (en adelante, “Bases Metodológicas”); en el Decreto Supremo N° 30, de 20 de agosto de 2012, del Ministerio del Medio Ambiente, que Aprueba Reglamento sobre Programas de Cumplimiento, Autodenuncia y Planes de Reparación (en adelante “D.S. N° 30/2012 MMA”); en la Resolución Exenta N° 1270, de 3 de septiembre de 2019, de la Superintendencia del Medioambiente, que Aprueba guía para la presentación de un programa de cumplimiento, infracciones a la norma de emisión de ruidos; en el expediente del procedimiento administrativo sancionatorio Rol D-032-2020; y, en la Resolución N° 7, de 26 de marzo de 2019, de la Contraloría General de la República, que Fija Normas sobre Exención del Trámite de Toma de Razón.

CONSIDERANDO:

- I. **IDENTIFICACIÓN DEL SUJETO INFRACTOR Y DE LA UNIDAD FISCALIZABLE**

1. El presente procedimiento administrativo sancionatorio, Rol D-032-2020, fue iniciado en contra de Productora Siglo 21 Limitada (en adelante, “el titular” o “la empresa”), RUT N° 76.850.941-7, titular de Discotheque Karma (en adelante, “el establecimiento”, “el recinto” o “la unidad fiscalizable”), ubicado en calle Baquedano N° 863, comuna de Coyhaique, Región de Aysén.

2. Dicho establecimiento tiene por objeto la realización de actividades de esparcimiento y, por tanto, corresponde a una “Fuente Emisora de Ruidos”, de acuerdo con lo establecido en el artículo 6°, números 3 y 13 del D.S. N° 38/2011 MMA.

II. ANTECEDENTES PREVIOS A LA INSTRUCCIÓN

A. Denuncias y envío de carta de advertencia

3. Que, esta Superintendencia del Medio Ambiente (en adelante, “SMA”) recibió las denuncias individualizadas en la Tabla N° 1, donde se indicó que se estaría sufriendo ruidos molestos producto de las actividades desarrolladas por Productora Siglo 21 Limitada, asociados principalmente a música envasada a altos volúmenes.

Tabla N° 1: Denuncias recepcionadas

N°	ID denuncia	Fecha de recepción	Nombre denunciante	Dirección
1	102-XI-2018	04 de diciembre de 2018	Juan Murchise Moya y Aarón Vera Carrasco	Baquedano N° 855, comuna de Coyhaique, Región de Aysén
2	144-XI-2019	29 de octubre de 2019	Gloria Pérez Gunkel	Baquedano N° 848 interior, comuna de Coyhaique, Región de Aysén
3	146-XI-2019	30 de octubre de 2019	María Mansilla Torres, Aaron Vera Carrasco y Sixto Vera Carrasco	Baquedano N° 914, y Baquedano N° 910, comuna de Coyhaique, Región de Aysén
4	7-XI-2020	07 de febrero de 2020	Carmen Labrín Vivanco	Baquedano N° 872, comuna de Coyhaique, Región de Aysén
5	70-XI-2021	21 de diciembre de 2021	Sixto Carrasco Vera	Baquedano N° 910, comuna de Coyhaique, Región de Aysén
6	2-XI-2022	10 de enero de 2022	Uberlinda Martínez Ruiz	Sargento Aldea N° 047, comuna de Coyhaique, Región de Aysén

4. Con fecha 14 de mayo de 2019, a través de la Carta AYS N° 004, se advirtió a la titular de la recepción de una denuncia por emisión de ruidos molestos provenientes de la unidad fiscalizable y los alcances de una eventual sanción producto de una infracción al D.S. N° 38/2011 MMA.

B. Actividades de Fiscalización Ambiental

5. Que, con fecha 20 de agosto de 2019, la División de Fiscalización, actual División de Fiscalización y Conformidad Ambiental (en adelante, “DFZ”) derivó a la entonces División de Sanción y Cumplimiento, hoy Departamento de Sanción y Cumplimiento (en adelante, “DSC”), ambas de esta SMA, el **Informe Técnico de Fiscalización Ambiental** (en adelante, “IFA”) **DFZ-2019-1110-XI-NE**, el cual contiene el Acta de Inspección

Ambiental de fecha 14 de julio de 2019 y sus respectivos anexos. Así, según consta en el Informe, en dicha fecha, un fiscalizador de esta Superintendencia se constituyó en calle Baquedano N° 855, comuna de Coyhaique, Región de Aysén del General Carlos Ibáñez del Campo, a fin de efectuar una actividad de fiscalización ambiental.

6. Que, según indica la ficha de evaluación de niveles de ruido, se consignó un incumplimiento a la norma de referencia contenida en el D.S. N° 38/2011 MMA. En efecto, la medición realizada con fecha 14 de julio de 2019, en la condición que se indica, durante el horario nocturno (21:00 a 07:00 horas), y desde el Receptor N° R1, registró una excedencia de **8 dB(A)**. El resultado de dicha medición de ruido se resume en la siguiente tabla:

Tabla N° 2: Evaluación de medición de ruido.

Fecha de la medición	Receptor N°	Período (Diurno/Nocturno)	Condición	NPC [dB(A)]	Ruido de Fondo [dB(A)]	Zona DS N°38	Límite [dB(A)]	Excedencia	Estado
14 de julio de 2019	R1	Nocturno	Externa	53	-	II	45	8	Supera

Fuente: Ficha de información de medición de ruido, IFA DFZ-2019-1110-XI-NE.

7. Con fecha 15 de octubre de 2019, y con ocasión de la presentación de su denuncia ya singularizada en la Tabla N° 1 de este acto, Aaron Vera Carrasco, acompañó copia del documento titulado "Notificación N° 02/2019", de fecha 15 de octubre de 2019, emitido por la Comisión de Medicina Preventiva e Invalidez dependiente de la Secretaría Regional Ministerial de Salud de la Región de Aysén, a través de la cual acreditó su situación de incapacidad absoluta.

8. Posteriormente, con fecha 12 de diciembre de 2019, DFZ derivó a DSC, el **IFA DFZ-2019-2095-XI-NE**, el cual contiene las actas de inspección ambiental de fecha 30 de octubre y 09 de noviembre del año 2019.

9. Que, según indican las fichas de evaluación de niveles de ruido, se consignaron incumplimientos al D.S. N° 38/2011 MMA. En efecto, las mediciones realizadas los días 30 de octubre y 09 de noviembre del año 2019, en los receptores, condiciones y horario que se indica, registraron excedencias de **11 dB(A)**, **18 dB(A)** y **7 dB(A)**, respectivamente. El resultado de dichas mediciones de ruido se resume en la siguiente tabla:

Tabla N° 3: Evaluación de medición de ruido.

Fecha de la medición	Receptor	Período (Diurno/Nocturno)	Condición	NPC [dB(A)]	Ruido de Fondo [dB(A)]	Zona DS N°38	Límite [dB(A)]	Excedencia	Estado
30 de octubre de 2019	Receptor N° R2	Nocturno	Externa	56	-	II	45	11	Supera
30 de octubre de 2019	Receptor N° R1	Nocturno	Externa	63	-	II	45	18	Supera
09 de noviembre de 2019	Receptor N° R1	Nocturno	Externa	52	-	II	45	7	Supera

Fuente: Ficha de información de medición de ruido, IFA e DFZ-2019-2095-XI-NE.

10. Finalmente, con fecha 18 de febrero de 2020, DFZ derivó a DSC, el **IFA DFZ-2020-129-XI-NE**, el cual contiene el Acta de Inspección Ambiental de fecha 08 de febrero de 2020 y sus respectivos anexos.

11. Que, según indica la ficha de evaluación de niveles de ruido, se consignó un incumplimiento al D.S. N° 38/2011 MMA. En efecto, la medición realizada con fecha 08 de febrero de 2020, desde el receptor, condición y horario que se indica, registró una excedencia de **10 dB(A)**. Lo anterior se resume en la siguiente tabla:

Tabla N° 4: Evaluación de medición de ruido.

Fecha de la medición	Receptor	Período (Diurno/Nocturno)	Condición	NPC [dB(A)]	Ruido de Fondo [dB(A)]	Zona DS N°38	Límite [dB(A)]	Excedencia	Estado
08 de febrero de 2020	Receptor N° R3	Nocturno	Externa	55	-	II	45	10	Supera

Fuente: Ficha de información de medición de ruido, IFA DFZ-2020-129-XI-NE.

C. Medidas Provisionales pre-procedimentales

12. Que, mediante la **Resolución Exenta SMA N° 412**, de fecha 4 de marzo de 2020 (en adelante, "Res. Ex. N°412/2020"), esta Superintendencia decretó medidas provisionales pre-procedimentales en contra del titular. Dicha resolución fue notificada personalmente a este, con fecha 7 de marzo de 2020, según consta en el expediente administrativo MP-020-2020. En concreto, las medidas provisionales decretadas fueron las siguientes:

i. *Elaborar un informe técnico de diagnóstico de problemas acústicos que considere, a lo menos, un levantamiento de las características del sistema de amplificación del local (número de equipos, potencia, distribución y proyección sonora dentro del lugar, eficiencia acústica, entre otros), junto con las características y materialidad de las estructuras principales de la infraestructura (techo, paredes, suelo) y del patio abierto donde se ubica el escenario. El mismo deberá incluir sugerencias de acciones y mejoras que puedan ser implementadas en el local para dar cumplimiento a los niveles de emisión de ruido del D.S. N° 38/2011 MMA. Dicho informe de diagnóstico y sugerencias deberá ser realizado por un profesional competente en la materia, debiendo además adjuntar su currículum vitae y certificados técnicos respectivos, de corresponder. El documento deberá ser presentado a esta superintendencia en un plazo no mayor a 10 días hábiles, contados desde la notificación de la presente resolución.*

ii. *Implementar, dentro del plazo de vigencia definido por el punto resolutivo primero, las mejoras propuestas por el informe señalado precedentemente, apoyado por el profesional que lo elaboró. Esta medida será verificada mediante la presentación de documentos que demuestren la cotización del trabajo, la adquisición de los materiales y la realización de obras que permitan aumentar la aislación acústica de la instalación. En caso de que la realización de las obras requiera de más tiempo que el otorgado mediante el presente acto, deberá ser acompañado -dentro del plazo de vigencia de la medida ordenada- información que respalde el retardo, así como también un plan de trabajo que establezca plazos ciertos para la realización de los mismos.*

iii. *Implementar e Instalar, en un lugar cerrado para evitar que sea manipulado, un dispositivo limitador de frecuencias, compresor acústico, o similar, configurado por un profesional en la materia, con el objeto de reducir el conjunto de las*

emisiones acústicas provenientes de los sistemas de reproducción y de amplificación del local. La medida deberá ser implementada de manera permanente, y el titular contará con un plazo de 15 días hábiles para su ejecución, contados desde la notificación de la presente resolución. La misma será verificada mediante la presentación de documentos que den cuenta de la fecha de adquisición e implementación del dispositivo, acompañando además información técnica del mismo.

iv. *Prohibir la realización de actividades y el funcionamiento de los aparatos que hagan uso de los sistemas de reproducción y amplificación del local, hasta que no se encuentre plenamente implementado el dispositivo señalado en el punto considerativo anterior. Esta prohibición incluye sistemas de reproducción de música, altavoces, parlantes, subwoofer, animadores y la utilización del patio al aire libre. Lo anterior bajo apercibimiento de solicitar la autorización del Tribunal Ambiental respectivo para ordenar la detención del funcionamiento del establecimiento, según indica el artículo 48 de la LOSMA.*

13. Con fecha 25 de marzo de 2020, mediante Memorandum D.S.C. N° 188/2020 se designó como Fiscal Instructor titular a Julián Cárdenas Cornejo y como Fiscal Instructor suplente, a Jaime Jeldres García, a fin de investigar los hechos constatados en los Informes de Fiscalización individualizados; y, asimismo, formular cargos o adoptar todas las medidas que considere necesarias para resguardar el medio ambiente, si a su juicio, existiere mérito suficiente para ello.

III. INSTRUCCIÓN DEL PROCEDIMIENTO SANCIONATORIO D-032-2020

A. **Formulación de cargos**

14. Con fecha 27 de marzo de 2020, mediante **Resolución Exenta N° 1/Rol D-032-2020** (en adelante, “formulación de cargos”), esta Superintendencia formuló cargos en contra de Productora Siglo 21 Limitada. Dicha resolución fue notificada de forma personal con fecha 04 de mayo de 2020, habiéndose entregado en el mismo acto, copia de la “*Guía para la presentación de un Programa de Cumplimiento por infracciones a la Norma de Emisión de Ruidos*”.

15. En la formulación de cargos se singularizó el siguiente hecho que se estima constitutivo de infracción a la norma que se indica:

Tabla N° 5: Formulación de cargos.

Hecho que se estima constitutivo de infracción	Norma que se considera infringida	Calificación
La obtención, con fecha 14 de julio de 2019, de un Nivel de Presión Sonora Corregidos (NPC) de 53 dB(A) , en horario nocturno, en condición externa, en un receptor sensible ubicado en Zona II; la obtención, con fecha 30 de octubre de 2019, de NPC de 56 dB(A) y de 63 dB(A) , respectivamente, ambas mediciones efectuadas en horario nocturno, en condición externa, y en receptores sensibles ubicados en	D.S. 38/2011, Título IV, artículo 7: <i>“Los niveles de presión sonora corregidos que se obtengan de la emisión de una fuente emisora de ruido, medidos en el lugar donde se encuentre el receptor, no podrán exceder los valores de la Tabla N°1”:</i>	Grave. Art. 36, número 2, letra b. <i>“Son infracciones graves, los hechos, actos u omisiones que contravengan las disposiciones</i>

Hecho que se estima constitutivo de infracción	Norma que se considera infringida		Calificación
Zona II; la obtención, con fecha 09 de noviembre de 2019, de un NPC de 52 dB(A) , en horario nocturno, en condición externa, en un receptor sensible ubicado en Zona II; y la obtención, con fecha 08 de febrero de 2020, de un NPC de 55 dB(A) , en horario nocturno, en condición externa, en un receptor sensible ubicado en Zona II.	Zona II	De 21 a 7 horas [dB(A)] 45	<i>pertinentes y que, alternativamente: (...) b) Hayan generado un riesgo significativo para la salud de la población."</i>

Fuente: Res. Ex. N°1/Rol D-032-2020.

B. Tramitación del procedimiento D-032-2020

16. Cabe hacer presente que la Res. Ex. N°1/Rol D-032-2020, ordenó la confirmación de las medidas provisionales pre-procedimentales singularizadas en el capítulo II del presente acto, en los mismos términos en que éstas fueron dictadas en la Res. Ex. N° 412/2020. Adicionalmente, se requirió la siguiente información al titular mediante el Resuelvo IX, bajo apercibimiento de hacer uso de la información que dispone esta Superintendencia, en virtud del principio de coordinación que rige en las actuaciones de los órganos de la Administración del Estado:

i. *“Identidad y personería con que actúa del representante legal del titular, acompañando copia de escritura pública, o instrumento privado autorizado ante notario, que lo acredite.*

ii. *Los Estados Financieros de la empresa o el Balance Tributario del último año. De no contar con cualquiera de ellos, se requiere ingresar cualquier documentación que acredite los ingresos percibidos durante el último año calendario.*

iii. *Plano simple que ilustre la ubicación del instrumento o maquinaria generadora de ruido, orientación y referencia con los puntos de medición de ruidos, además de indicar las dimensiones del lugar.*

iv. *Indicar el número de parlantes que utiliza el recinto, adjuntando fotografías fechadas y georreferenciadas de los parlantes y su potencia, indicando si el establecimiento cuenta con terraza y/o sector abierto que se encuentre habilitado con parlantes o equipos de música”.*

17. De conformidad a lo dispuesto en el inciso primero de los artículos 42 y 49 de la LOSMA, en la formulación de cargos, en su IV resolutorio, se otorgó al infractor un plazo de diez (10) días hábiles para presentar un programa de cumplimiento (en adelante, “PdC”), y de quince (15) días hábiles para formular sus descargos, ambos plazos contados desde la notificación de dicho acto administrativo.

18. Asimismo, y de conformidad a lo dispuesto en el inciso primero del artículo 26 de la Ley N° 19.880, en el X resolutorio de la formulación de cargos se amplió de oficio el plazo para la presentación de un PdC y para efectuar descargos, concediendo un plazo adicional de cinco (5) días hábiles para el primer caso, y de siete (7) días hábiles para el segundo caso.

19. Así, considerando la ampliación de oficio otorgada por esta Superintendencia, el plazo para presentar un PdC venció el día 26 de mayo de 2020, en tanto que el plazo para formular sus descargos venció el día 4 de junio de 2020.

20. Que, encontrándose dentro de plazo al efecto, con fecha 18 de mayo de 2020, Miguel Seijas Echeverría presentó un PdC en representación del titular. El contenido y tramitación del mismo será analizado en el acápite siguiente del presente capítulo.

21. Posteriormente, con fecha 31 de enero de 2022, DFZ derivó a DSC, un nuevo Informe Técnico de Fiscalización Ambiental, **IFA DFZ-2022-66-XI-NE**, el cual contiene actas de inspección ambiental de fechas 15 de enero de 2022 y 29 de enero de 2022, y sus respectivos anexos. Así, según consta en el Informe, en dichas fechas, un fiscalizador se constituyó en calle Sargento Aldea N°47, comuna de Coyhaique, región de Aysén, y en avenida Baquedano N°910, comuna de Coyhaique, región de Aysén, respectivamente, a fin de efectuar actividades de fiscalización ambiental.

22. Que, según indica la ficha de evaluación de niveles de ruido, se consignó un incumplimiento a la norma de referencia contenida en el D.S. N° 38/2011 MMA. En efecto, la medición realizada con fecha 15 de enero de 2022, en la condición que se indica, durante horario nocturno (21:00 a 07:00 horas), y desde el Receptor N° R1-1, registró una excedencia de **1 dB(A)**. En tanto que, la medición realizada con fecha 29 de enero de 2022, en la condición que se indica, durante horario nocturno (21:00 a 07:00 horas), y desde el Receptor N° R1-1, registró una excedencia de **5 dB(A)**. Lo anterior se resume en la siguiente tabla.

Tabla N° 6: Evaluación de medición de ruido.

Fecha de la medición	Receptor	Período (Diurno/Nocturno)	Condición	NPC [dB(A)]	Ruido de Fondo [dB(A)]	Zona DS N°38	Límite [dB(A)]	Excedencia	Estado
15 de enero de 2022	Receptor N° R1-1	Nocturno	Externa	46	-	II	45	1	Supera
29 de enero de 2022	Receptor N° R1-1	Nocturno	Externa	50	-	II	45	5	Supera

Fuente: Ficha de información de medición de ruido, Informe DFZ-2022-66-XI-NE.

23. Posteriormente, por motivos de gestión interna, con fecha 6 de abril de 2022, mediante Memorandum D.S.C. N° 192/2022 se designó como Fiscal Instructora Titular a Stefanie Hopfner Asmussen y como Fiscal Instructor Suplente, a Felipe García Huneus.

24. Que, mediante **Resolución Exenta N° 1178**, de fecha 19 de julio de 2022, esta Superintendencia resolvió declarar el incumplimiento de las medidas provisionales ordenadas mediante la Res. Ex. N° 412/2020, según lo constatado por el IFA DFZ-2020-384-XI-MP, que da cuenta que las medidas fueron incumplidas por el titular en su totalidad.

25. Finalmente, con fecha 20 de julio de 2022, a través de la **Resolución Exenta N° 5/Rol D-032-2020**, se tuvieron por incorporados los antecedentes expuestos en los considerandos precedentes; y, por su parte, las denuncias

presentadas por Sixto Carrasco Vera y Uberlinda Martínez Ruiz, otorgándoles en dicho acto, el carácter de interesados. La antedicha resolución fue notificada por correo electrónico al titular, con fecha 21 de julio de 2022.

C. Presentación de PdC por parte del titular

26. Que, tal como se expuso en el acápite anterior, encontrándose dentro de plazo, con fecha 18 de mayo de 2020, Miguel Seijas Echeverría, en representación de Productora Siglo XI Limitada, presentó un PdC. Dicha presentación se realizó sin dar cumplimiento al formato dispuesto por esta Superintendencia a través de la Res. Ex. SMA N° 1270/2019, razón por la cual se dictó la **Resolución Exenta N° 2/Rol D-032-2020**, por medio de la cual se solicitó su presentación en forma. Dicho acto administrativo fue notificado personalmente, con fecha 29 de mayo de 2020.

27. Más tarde, con fecha 05 de junio de 2020, el titular presentó un PdC refundido, el cual fue complementado con fecha 08 de julio de 2020.

28. Posteriormente, con fecha 13 de julio de 2020, mediante la **Resolución Exenta N° 3/Rol D-032-2022**, esta Superintendencia aprobó el PdC refundido, incorporando correcciones de oficio que en la misma resolución se indican. La antedicha resolución fue notificada al titular por correo electrónico, con fecha 13 de julio de 2020, como consta en el expediente del procedimiento sancionatorio.

29. Que, con fecha 01 de septiembre de 2021, según consta en comprobante de derivación electrónica, DFZ remitió a DSC el **IFA DFZ-2020-3197-XI-PC** y sus anexos, antecedentes relativos al grado de cumplimiento del PdC.

30. Que, de acuerdo con el Informe fue posible constatar, en términos generales, que se frustró el objetivo ambiental y metas del programa, **al no haberse acreditado la ejecución de ninguna acción principal del PdC**.

31. Que, con fecha 07 de diciembre de 2021 mediante la **Resolución Exenta N° 4/Rol D-032-2020**, esta Superintendencia resolvió declarar incumplido el PdC, debido a que el análisis de los antecedentes permitió concluir que el titular incumplió la totalidad de las acciones comprometidas en su PdC, con la sola excepción del compromiso de cargar el PdC aprobado en el portal del Sistema de Seguimiento de Programas de Cumplimiento (en adelante, "SPDC"), acción meramente formal y cuyo cumplimiento por el titular en forma alguna contribuye a alcanzar las metas y objetivos del PdC, consistentes en lograr un retorno a un estado de cumplimiento normativo. Debido a lo anterior, fue posible concluir que Productora Siglo 21 Limitada no ejecutó las acciones que forman parte del PdC aprobado por la SMA. Finalmente, y a consecuencia del incumplimiento del instrumento señalado, esta Superintendencia resolvió reiniciar el procedimiento sancionatorio, haciendo presente al titular que contaba con un saldo de plazo de doce (12) días hábiles para formular sus descargos.

D. No presentación de descargos por parte del titular

32. Habiendo sido notificado el titular mediante correo electrónico, con fecha 14 de diciembre de 2021 de la Res. Ex. N° 4 /Rol D-032-2020, que

resolvió declarar incumplido el PdC y alzar la suspensión del procedimiento administrativo sancionatorio por inobservancia del PdC, éste no presentó escrito de descargos dentro del saldo de plazo otorgado para tal efecto.

E. Dictamen

32. Con fecha 21 de julio de 2022, mediante MEMORANDUM D.S.C. –Dictamen N° 81/2022, la Instructora remitió a este Superintendente (s) el dictamen del presente procedimiento sancionatorio con propuesta de sanción, conforme a lo establecido en el artículo 53 de la LOSMA.

IV. MEDIOS DE PRUEBA Y VALOR PROBATORIO

33. El artículo 53 de la LOSMA, establece como requisito mínimo del Dictamen, señalar la forma mediante la cual se han llegado a comprobar los hechos que fundan la formulación de cargos.

34. En el presente caso, no se han efectuado otros requerimientos de diligencias de prueba por parte de los interesados o del presunto infractor.

35. En relación a la prueba rendida en el presente procedimiento sancionatorio, es menester señalar, de manera general, que el inciso primero del artículo 51 de la LOSMA dispone que los hechos investigados y las responsabilidades de los infractores podrán acreditarse mediante cualquier medio de prueba admisible en derecho, los que se apreciarán conforme a las reglas de la sana crítica¹, es decir, conforme a las reglas de la lógica, máximas de la experiencia y los conocimientos científicamente afianzados.

36. Por otro lado, el artículo 51 de la LOSMA, señala que “[l]os hechos constatados por funcionarios a los que se reconocen la calidad de ministro de fe, y que se formalicen en el expediente respectivo, tendrán el valor probatorio señalado en el artículo 8°, sin perjuicio de los demás medios de prueba que se aporten o generen en el procedimiento”. Por su parte, el artículo 8° de la LOSMA señala “el personal de la Superintendencia habilitado como fiscalizador tendrá el carácter de ministro de fe, respecto de los hechos constitutivos de infracciones normativas que consignen en el cumplimiento de sus funciones y que consten en el acta de fiscalización. Los hechos establecidos por dicho ministro de fe constituirán presunción legal.”.

37. Asimismo, cabe mencionar lo señalado por la Jurisprudencia Administrativa, en relación con el valor de los actos constatados por ministros de fe. Al respecto, la Contraloría General de la República en su dictamen N° 37.549, de 25 de junio de 2012, precisó que “[...] siendo dicha certificación suficiente para dar por acreditada legalmente la respectiva notificación, en consideración a que tal testimonio, por emanar de un ministro de fe, está dotado de una presunción de veracidad.”.

¹ De este modo, la sana crítica es un régimen intermedio de valoración de la prueba, estando en un extremo la prueba legal o tasada y, en el otro, la libre o íntima convicción. Asimismo, es preciso señalar que la apreciación o valoración de la prueba es el proceso intelectual por medio del cual, el juez o funcionario público, da valor, asigna mérito, a la fuerza persuasiva que se desprende del trabajo de acreditación y verificación acaecido por y ante él. Al respecto, véase Tavolari Raúl, El Proceso en Acción, Editorial Libromar Ltda., Santiago, 2000, pág. 282.

38. A su vez, la doctrina nacional ha reconocido el valor probatorio a las actas de inspección. En este sentido, Jaime Jara y Cristián Maturana han manifestado que *“[l]a característica relevante, pero problemática, que concierne a las actas de inspección radica en la presunción de certeza o veracidad que el Derecho reconocería. En virtud de esta presunción se ha estimado tradicionalmente que los hechos reflejados en el acta son ciertos, salvo prueba en contrario. Es decir, deben tenerse por verdaderos, a menos que quedare debidamente constatada su falta de sinceridad.”*²

39. Por lo tanto, y cumpliendo con el mandato legal, se utilizaron las reglas de la sana crítica para valorar la prueba rendida, valoración que se llevará a cabo en los capítulos siguientes, referidos a la configuración y calificación de la infracción, como de la ponderación de las sanciones.

40. Debido a lo anterior, corresponde señalar que los hechos sobre los cuales versa la formulación de cargos han sido constatados por fiscalizadores de esta Superintendencia, tal como consta en las actas de inspección ambiental de fechas 14 de julio de 2019, 30 de octubre de 2019, 9 de noviembre de 2019, y 8 de febrero de 2020, así como en las fichas de información de medición de ruido y en los certificados de calibración. Todos ellos incluidos en los Informes Técnicos de Fiscalización Ambiental individualizados en el capítulo II de esta resolución.

41. En el presente caso, tal como consta en el capítulo III del presente acto, el titular no realizó presentaciones que contuvieran alegación alguna referida a la certeza de los hechos verificados en las inspecciones ambientales realizadas en las fechas indicadas precedentemente, ni presentó prueba en contrario respecto a los hechos constatados en las mismas. En consecuencia, las mediciones efectuadas por esta Superintendencia, al haber sido realizadas por un ministro de fe, gozan de una presunción de veracidad que no ha sido desvirtuada ni controvertida en el presente procedimiento.

42. En consecuencia, las mediciones efectuadas por esta Superintendencia con fechas 14 de julio de 2019, 30 de octubre de 2019, 9 de noviembre de 2019, y 8 de febrero de 2020, que arrojaron los niveles de presión sonora corregidos de 53 dB(A), 56 dB(A), 63 dB(A), 52 dB(A) y 55 dB(A), respectivamente, gozan de una presunción de veracidad por haber sido efectuadas por un ministro de fe, la que no ha sido desvirtuada ni controvertida en el presente procedimiento.

V. SOBRE LA CONFIGURACIÓN DE LA INFRACCIÓN

43. Considerando lo expuesto anteriormente, y teniendo en cuenta los principios de la lógica, las máximas de la experiencia y los conocimientos científicamente afianzados, corresponde señalar que se tiene por probado el hecho que funda la formulación de cargos contenida en la Resolución Exenta N° 1/Rol D-032-2020, esto es, *“[l]a obtención, con fecha 14 de julio de 2019, de un Nivel de Presión Sonora Corregidos (NPC) de 53 dB(A), en horario nocturno, en condición externa, en un receptor sensible ubicado en Zona II; la obtención, con fecha 30 de octubre de 2019, de NPC de 56 dB(A) y de 63 dB(A), respectivamente, ambas mediciones efectuadas en horario nocturno, en condición externa, y en receptores sensibles ubicados en Zona II; la obtención, con fecha 09 de noviembre de 2019, de un NPC de 52 dB(A), en horario*

² JARA Schnettler, Jaime y MATURANA Miquel, Cristián. “Actas de fiscalización y debido procedimiento administrativo”. Revista de Derecho Administrativo N° 3, Santiago, 2009. P. 11.

nocturno, en condición externa, en un receptor sensible ubicado en Zona II; y la obtención, con fecha 08 de febrero de 2020, de un NPC de 55 dB(A), en horario nocturno, en condición externa, en un receptor sensible ubicado en Zona II”.

44. Para ello fueron considerados los Informes de Medición señalados precedentemente, cuyos resultados fueron examinados y validados por esta Superintendencia, de acuerdo con la metodología dispuesta en el D.S. N° 38/2011 MMA.

45. Finalmente, el referido hecho se identifica con el tipo establecido en la letra h) del artículo 35 de la LOSMA, esto es, el incumplimiento de una norma de emisión, en este caso el D.S. N° 38/2011 MMA, por lo que se tiene a su vez por configurada la infracción.

VI. SOBRE LA CLASIFICACIÓN DE LA INFRACCIÓN

46. Conforme a lo señalado en el capítulo anterior, el hecho constitutivo de la infracción que fundó la formulación de cargos fue identificado en el tipo establecido en la letra h) del artículo 35 de la LOSMA, esto es, el incumplimiento de una norma de emisión, en este caso el D.S. N° 38/2011 MMA.

47. En relación con el cargo formulado, en la formulación de cargos se propuso clasificar dicha infracción como grave³, considerando que, de manera preliminar, se estimó que la infracción había generado un riesgo significativo para la salud de la población, en los términos dispuestos en el literal b) del numeral 2° del artículo 36 de la LOSMA.

48. Al respecto, es de opinión de este Superintendente modificar dicha clasificación a leve, debido a que, si bien preliminarmente se identificó un riesgo significativo a la salud de la población en los términos dispuestos en el literal b) del numeral 2 del artículo 36 de la LOSMA, durante la substanciación de este procedimiento sancionatorio y la ponderación de los antecedentes con los que se cuenta, se llegó a la convicción que el riesgo no era de tal entidad, conforme a lo que se señalará en el acápite de valor de seriedad.

49. Por último, es pertinente hacer presente que de conformidad con lo dispuesto en la letra c) del artículo 39 de la LOSMA, las infracciones leves podrán ser objeto de amonestación por escrito o multa de una hasta mil unidades tributarias anuales

VII. PONDERACIÓN DE LAS CIRCUNSTANCIAS DEL ARTÍCULO 40 DE LA LOSMA APLICABLES QUE CONCURREN A LA INFRACCIÓN

³ El artículo 36 N° 2, de la LOSMA, dispone que son infracciones graves, los hechos, actos u omisiones que contravengan las disposiciones pertinentes y que, alternativamente: a) Hayan causado daño ambiental, susceptible de reparación; b) Hayan generado un riesgo significativo para la salud de la población; c) Afecten negativamente el cumplimiento de las metas, medidas y objetivos de un Plan de Prevención y, o de Descontaminación; d) Involucren la ejecución de proyectos o actividades del artículo 10 de la ley N° 19.300 al margen del Sistema de Evaluación de Impacto Ambiental, si no están comprendidos en los supuestos de la letra f) del número anterior; e) Incumplan gravemente las medidas para eliminar o minimizar los efectos adversos de un proyecto o actividad, de acuerdo a lo previsto en la respectiva Resolución de Calificación Ambiental; f) Conlleven el no acatamiento de las instrucciones, requerimientos y medidas urgentes dispuestas por la Superintendencia; g) Constituyan una negativa a entregar información relevante en los casos que la ley autoriza a la Superintendencia para exigirla; h) Constituyan persistente reiteración de una misma infracción calificada como leve de acuerdo con este artículo; i) Se ejecuten al interior de áreas silvestres protegidas del Estado, sin autorización.

a) Rango de sanciones aplicables según gravedad asignada a la infracción

50. El artículo 38 de la LOSMA establece el catálogo o tipos de sanciones que puede aplicar la SMA, estos son, amonestaciones por escrito, multas de una a diez mil unidades tributarias anuales (UTA), clausura temporal o definitiva y revocación de la RCA.

51. Por su parte, el artículo 39, establece que la sanción se determinará según su gravedad, en rangos, indicando el literal c) que “[l]as infracciones leves podrán ser objeto de amonestación por escrito o multa de una hasta mil unidades tributarias anuales”.

52. La determinación específica de la sanción que debe ser aplicada dentro de dicho catálogo, está sujeta a la configuración de las circunstancias indicadas en el artículo 40 de la LOSMA.

53. En ese sentido, la Superintendencia del Medio Ambiente ha desarrollado un conjunto de criterios que deben ser considerados al momento de ponderar la configuración de estas circunstancias a un caso específico, los cuales han sido expuestos en las Bases Metodológicas vigentes en relación a la instrucción del presente procedimiento. A continuación, se hará un análisis respecto a la concurrencia de las circunstancias contempladas en el artículo 40 de la LOSMA en el presente caso.

b) Aplicación de las circunstancias del artículo 40 de la LOSMA, al caso particular

54. El artículo 40 de la LOSMA, dispone que para la determinación de las sanciones específicas que en cada caso corresponda aplicar, se considerarán las siguientes circunstancias:

- a) *La importancia del daño causado o del peligro ocasionado⁴.*
- b) *El número de personas cuya salud pudo afectarse por la infracción⁵.*
- c) *El beneficio económico obtenido con motivo de la infracción⁶.*
- d) *La intencionalidad en la comisión de la infracción y el grado de participación en el hecho, acción u omisión constitutiva de la misma⁷.*

⁴ En cuanto al daño causado, la circunstancia procede en todos los casos en que se estime exista un daño o consecuencia negativa derivada de la infracción, sin limitación a los casos en que se realice la calificación jurídica de daño ambiental. Por su parte, cuando se habla de peligro, se está hablando de un riesgo objetivamente creado por un hecho, acto u omisión imputable al infractor, susceptible de convertirse en un resultado dañoso.

⁵ Esta circunstancia incluye desde la afectación grave hasta el riesgo de menor importancia para la salud de la población. De esta manera, se aplica tanto para afectaciones inminentes, afectaciones actuales a la salud, enfermedades crónicas, y también la generación de condiciones de riesgo, sean o no de importancia.

⁶ Esta circunstancia se construye a partir de la consideración en la sanción de todas aquellas ganancias o beneficios económicos que el infractor ha podido obtener por motivo de su incumplimiento. Las ganancias obtenidas como producto del incumplimiento pueden provenir, ya sea por un aumento en los ingresos, o por una disminución en los costos, o una combinación de ambos.

⁷ En lo referente a la intencionalidad en la comisión de la infracción, es necesario manifestar que ésta implica el haber actuado con la intención positiva de infringir, lo que conlleva necesariamente la existencia de un elemento antijurídico en la conducta del presunto infractor que va más allá de la mera negligencia o culpa infraccional. También se considera que existe intencionalidad, cuando se estima que el presunto infractor presenta características que permiten imputarle

- e) *La conducta anterior del infractor*⁸.
- f) *La capacidad económica del infractor*⁹.
- g) *El cumplimiento del programa señalado en la letra r) del artículo 3*¹⁰.
- h) *El detrimento o vulneración de un área silvestre protegida del Estado*¹¹.
- i) *Todo otro criterio que, a juicio fundado de la Superintendencia, sea relevante para la determinación de la sanción*¹².

55. En este sentido, corresponde desde ya indicar que las siguientes circunstancias del artículo 40 de la LOSMA, no son aplicables en el presente procedimiento:

- a. **Letra d), intencionalidad**, puesto que no constan antecedentes que permitan afirmar la existencia de una intención positiva o dolosa de infringir la norma contenida en el D.S. N° 38/2011 por parte de la empresa.
- b. **Letra e), conducta anterior negativa**, puesto que el titular en relación con la Unidad Fiscalizable objeto de este procedimiento administrativo sancionador no presenta infracciones a exigencias ambientales cometidas con anterioridad al hecho infraccional objeto del presente procedimiento, que hayan sido sancionadas por la SMA, un organismo sectorial o un órgano jurisdiccional.
- c. **Letra h), detrimento o vulneración de un área silvestre protegida del Estado (ASPE)** puesto que el establecimiento no se encuentra ni ha afectado un ASPE.

56. Lo anterior no obsta a que, en caso de que esta SMA tome conocimiento de nuevos hechos infraccionales acaecidos con posterioridad a la presente resolución, pueda instruir un nuevo procedimiento administrativo sancionatorio, en el cual puedan resultar aplicables las circunstancias de las letras d) y/o e) precedentemente expuestas.

57. Respecto de las circunstancias que a juicio fundado de la Superintendencia son relevantes para la determinación de la sanción y que normalmente son ponderadas en virtud de la letra i) del artículo 40, en este caso no aplican las siguientes:

- a. **Letra i), respecto de falta de cooperación**, puesto que el infractor no ha realizado acciones que hayan dificultado el esclarecimiento de los hechos imputados y sus efectos, ni a la ponderación de las circunstancias del artículo 40.
- b. **Letra i), respecto de medidas correctivas**, puesto que no se tienen antecedentes que permitan acreditar la implementación de acciones idóneas, efectivas y adoptadas de manera

conocimiento preciso de sus obligaciones, de la conducta que realiza en contravención a ellas, así como de la antijuricidad asociada a dicha contravención. Por último, sobre el grado de participación en el hecho, acción u omisión, se refiere a verificar si el sujeto infractor en el procedimiento sancionatorio corresponde al único posible infractor y responsable del proyecto, o es un coautor de las infracciones imputadas.

⁸ La conducta anterior del infractor puede ser definida como el comportamiento, desempeño o disposición al cumplimiento que el posible infractor ha observado a lo largo de la historia, específicamente, de la unidad de proyecto, actividad, establecimiento, instalación o faena que ha sido objeto del procedimiento administrativo sancionatorio.

⁹ La capacidad económica atiende a las particulares facultades o solvencia del infractor al momento de incurrir en el pago de la sanción.

¹⁰ Esta circunstancia se determina en función de un análisis respecto del grado de ejecución de un programa de cumplimiento que haya sido aprobado en el mismo procedimiento sancionatorio

¹¹ Esta circunstancia se determina en función de un análisis respecto de la afectación que un determinado proyecto ha causado en un área protegida.

¹² En virtud de la presente disposición, en cada caso particular, la SMA podrá incluir otros criterios innominados que, fundadamente, se estimen relevantes para la determinación de la infracción.

voluntaria por el infractor para la corrección de los hechos constitutivos de infracción y la eliminación o reducción de sus efectos, en este caso, la adopción de medidas de mitigación de ruidos.

58. Respecto a las circunstancias del artículo 40 de la LOSMA que corresponde aplicar en el presente caso, a continuación, se expone la ponderación de dichas circunstancias:

A. El beneficio económico obtenido con motivo de la infracción (letra c), del artículo 40 LOSMA)

59. Esta circunstancia se construye a partir de la consideración en la sanción de todo beneficio económico que el infractor haya podido obtener por motivo de su incumplimiento, el cual puede provenir de una disminución en los costos o de un aumento en los ingresos, en un determinado momento o período de tiempo, que no hubiese tenido lugar en ausencia de la infracción. En términos generales, el beneficio económico obtenido por motivo de la infracción equivale al valor económico que significa para el infractor la diferencia entre cumplir con la normativa y no cumplir con ella.

60. Es así como para su determinación es necesario configurar dos escenarios económicos contrapuestos: un escenario de cumplimiento normativo, es decir, el escenario hipotético en que efectivamente se dio cumplimiento satisfactorio a la normativa ambiental y el escenario de incumplimiento, es decir, el escenario real en el cual se comete la infracción. A partir de la contraposición de estos escenarios, se distinguen dos tipos de beneficio económico de acuerdo a su origen: el beneficio asociado a costos retrasados o evitados y el beneficio asociado a ganancias ilícitas anticipadas o adicionales.

61. Se describen a continuación los elementos que configuran ambos escenarios en este caso –los costos involucrados y las respectivas fechas en que fueron o debieron ser incurridos–, para luego entregar el resultado de la aplicación de la metodología de estimación de beneficio económico utilizada por esta Superintendencia, la cual se encuentra descrita en las Bases Metodológicas.

62. Cabe destacar que la configuración y el análisis de los escenarios que se describen a continuación, fueron efectuados considerando la situación existente durante la actividad de medición de ruido efectuada con fecha 30 de octubre de 2019 ya señalada, en donde se registró su máxima excedencia, de 18 dB(A) por sobre la norma, en horario nocturno, en el receptor ubicado en calle Baquedano N° 910, comuna de Coyhaique, región de Aysén, siendo el ruido emitido por Karma Discotheque.

(a) Escenario de Cumplimiento

63. Este se determina a partir de los costos asociados a las acciones o medidas de mitigación de ruidos que, de haber sido implementadas de forma oportuna, hubiesen posibilitado el cumplimiento de los límites de presión sonora establecidos en el D.S. N° 38/2011 del MMA y, por lo tanto, evitado el incumplimiento. Las medidas identificadas como las más idóneas para haber evitado la excedencia de la norma por parte del establecimiento objeto del presente procedimiento y sus respectivos costos son los siguientes:

Tabla N° 7: Costos de medidas que hubiesen evitado la infracción en un escenario de cumplimiento¹³.

Medida	Costo (sin IVA)		Referencia /Fundamento
	Unidad	Monto	
Reubicación de equipos o maquinaria generadora de ruido.	\$	60.000	PdC ROL D-032-2020
Recubrimiento con material de absorción en entretecho.	\$	77.613	PdC ROL D-032-2020
Compra, instalación y calibración de Limitador Acústico para sistema de sonido.	\$	1.819.328	PdC ROL D-032-2020 / PdC ROL D-107-2018 ¹⁴
Costo total que debió ser incurrido	\$	1.956.941	

64. En relación con las medidas y costos señalados anteriormente cabe indicar que se ha determinado a través de la Res. Ex. N° 3/Rol D-032-2020, que las acciones señaladas satisfacen los requisitos para un retorno al cumplimiento.

65. Bajo un supuesto conservador, se considera que los costos de las medidas de mitigación debieron haber sido incurridos, al menos, de forma previa a la fecha de fiscalización ambiental en la cual se constató la excedencia de la norma, el día 14 de julio de 2019.

(b) Escenario de Incumplimiento

66. Este se determina a partir de los costos que han sido incurridos por motivo de la infracción –en este caso, los costos asociados a medidas de mitigación de ruidos u otros costos incurridos por motivo de la excedencia de la norma–, y las respectivas fechas o periodos en que estos fueron incurridos.

67. De acuerdo con los antecedentes disponibles en el procedimiento, el titular no ha acreditado la implementación de medidas de naturaleza mitigatoria y, por lo tanto, haber incurrido en algún costo asociado a ellas.

68. Respecto de los costos asociados a la implementación de medidas de mitigación que no han sido ejecutadas a la fecha del presente acto, bajo un supuesto conservador para efectos de la modelación, se considera que estos son incurridos en la fecha estimada de pago de multa, configurando un beneficio económico por el retraso de estos costos hasta dicha fecha.

(c) Determinación del beneficio económico

69. En la siguiente tabla se resume el origen del beneficio económico, que resulta de la comparación de los escenarios de cumplimiento e incumplimiento, así como también el resultado de la aplicación del método de estimación de beneficio económico utilizado por esta Superintendencia. Para efectos de la estimación, se

¹³ En el caso de costos en UF, su expresión en pesos se efectúa en base al valor promedio de la UF del mes en que el costo debió ser incurrido.

¹⁴ Se ha utilizado como referencia de monto del costo la cotización de PdC ROL D-107-2018, dado que esta integra tanto la compra, instalación y calibración de un limitador acústico LRF05 para sistema de sonido, mientras que el monto del costo señalado en el PdC ROL D-032-2020 sólo considera la compra de un equipo.

consideró una fecha de pago de multa al 25 de agosto de 2022, y una tasa de descuento de 9,8%, estimada en base a información de referencia del rubro de discoteca. Los valores en UTA se encuentran expresados al valor de la UTA del mes de agosto de 2022.

Tabla N° 8: Resumen de la ponderación de Beneficio Económico.

Costo que origina el beneficio	Costo retrasado o evitado		Beneficio económico (UTA)
	\$	UTA	
Costos retrasados por la implementación de medidas por motivo de la infracción, de forma posterior a la constatación de esta.	1.956.941	2,8	0,3

70. Por lo tanto, la presente circunstancia será considerada en la determinación de la sanción específica aplicable a la infracción.

B. Componente de Afectación

b.1. Valor de Seriedad

71. El valor de seriedad se determina a través de la ponderación conjunta del nivel de seriedad de los efectos de la infracción y de la importancia de la vulneración al sistema jurídico de protección ambiental. De esta manera, a continuación, se procederá a ponderar dentro de las circunstancias que constituyen este valor, aquellas que concurren en la especie, esto es, la importancia del daño causado o del peligro ocasionado, el número de personas cuya salud pudo afectarse, y el análisis relativo a la importancia de la vulneración al sistema jurídico de protección ambiental, quedando excluida del análisis la letra h) del artículo 40 de la LOSMA debido a que en el presente caso no resulta aplicable.

b.1.1. La importancia del daño causado o del peligro ocasionado (letra a), del artículo 40 LOSMA)

72. La letra a) del artículo 40 de la LOSMA se vincula a los efectos ocasionados por la infracción cometida, estableciendo dos hipótesis de procedencia: la ocurrencia de un daño o de un peligro atribuible a una o más infracciones cometidas por el infractor.

73. Es importante destacar que el concepto de daño al que alude la letra a) del artículo 40 de la LOSMA, es más amplio que el concepto de daño ambiental del artículo 2 letra e) de la Ley N° 19.300, referido también en los numerales 1 letra a) y 2 letra a) del artículo 36 de la LOSMA. De esta forma, su ponderación procederá siempre que se genere un menoscabo o afectación que sea atribuible a la infracción cometida, se trate o no de un daño ambiental. En consecuencia, se puede determinar la existencia de un daño frente a la constatación de afectación a la salud de las personas y/o menoscabo al medio ambiente, sean o no significativos los efectos ocasionados.

74. En el presente caso, no existen antecedentes que permitan confirmar la generación de un daño producto de la infracción, al no haberse constatado una pérdida, disminución, detrimento o menoscabo al medio ambiente o uno o más de sus componentes, ni afectación a la salud de las personas que sea consecuencia directa de la

infracción constatada. Por lo tanto, el daño no está acreditado en el presente procedimiento sancionatorio.

75. En cuanto al concepto de peligro, los tribunales ambientales han indicado que “[d]e acuerdo al texto de la letra a) del artículo 40, existen dos hipótesis diversas que permiten configurarla. La primera de ellas, es de resultado, que exige la concurrencia de un daño; mientras que la segunda, es una hipótesis de peligro concreto, de ahí que el precepto hable de “peligro ocasionado”, es decir, requiere que se haya presentado un riesgo de lesión, más no la producción de la misma”¹⁵. Vale decir, la distinción que realizan los tribunales entre el daño y el peligro indicados en la letra a) del artículo 40 de la LOSMA, se refiere a que en la primera hipótesis -daño- la afectación debe haberse producido, mientras que en la segunda hipótesis -peligro ocasionado- basta con que exista la posibilidad de una afectación, es decir, un riesgo. Debido a lo anterior, para determinar el peligro ocasionado, se debe determinar si existió o no un riesgo de afectación.

76. Conforme a lo ya indicado, el Servicio de Evaluación Ambiental (en adelante, “SEA”) -en el marco de una evaluación del riesgo para la salud de la población- definió el concepto de riesgo como la “probabilidad de ocurrencia del efecto adverso sobre el receptor”¹⁶. En este sentido, el mismo organismo indica que, para evaluar la existencia de un riesgo, se deben analizar dos requisitos: a) si existe un peligro¹⁷ y b) si se configura una ruta de exposición que ponga en contacto dicho peligro con un receptor sensible¹⁸, sea esta completa o potencial¹⁹. El SEA ha definido el peligro como “capacidad intrínseca de una sustancia, agente, objeto o situación de causar un efecto adverso sobre un receptor”²⁰. Conforme a lo anterior, para determinar si existe un riesgo, a continuación, se evaluará si en el presente procedimiento los antecedentes permiten concluir que existió un peligro, y luego si existió una ruta de exposición a dicho peligro.

77. En relación al primer requisito relativo a la existencia de un peligro, entendido como capacidad intrínseca de una sustancia, agente, objeto o situación de causar un efecto adverso sobre un receptor, el conocimiento científicamente afianzado²¹ ha señalado que los efectos adversos del ruido sobre la salud de las personas, reconocidos por la Organización Mundial de la Salud y otros organismos como la Agencia de Protección Ambiental de EEUU, y el Programa Internacional de Seguridad Química (IPCA), son: efectos cardiovasculares, respuestas hormonales (hormonas de estrés) y sus posibles consecuencias sobre el metabolismo humano y sistema inmune, rendimiento en el trabajo y la escuela, molestia,

¹⁵ Iltre. Segundo Tribunal Ambiental, sentencia en causa Rol R-128-2016, de fecha 31 de marzo de 2017 [caso MOP – Embalse Ancoa]

¹⁶ Servicio de Evaluación Ambiental. 2012. “Guía de evaluación de impacto ambiental, riesgo para la salud de la población”. pág. 19. Disponible en línea: http://www.sea.gob.cl/sites/default/files/migration_files/20121109_GUIA_RIESGO_A_LA_SALUD.pdf

¹⁷ En este punto, debe indicarse que el concepto de “peligro” desarrollado por el SEA se diferencia del concepto desarrollado por los tribunales ambientales de “peligro ocasionado” contenido en la letra a) del artículo 40 de la LOSMA.

¹⁸ Servicio de Evaluación Ambiental. 2012. “Guía de evaluación de impacto ambiental, riesgo para la salud de la población”. pág. 19. Disponible en línea:

http://www.sea.gob.cl/sites/default/files/migration_files/20121109_GUIA_RIESGO_A_LA_SALUD.pdf

¹⁹ Véase Servicio de Evaluación Ambiental. 2012. “Guía de evaluación de impacto ambiental, riesgo para la salud de la población”. Al respecto, una ruta de exposición completa es la que se configura cuando se presentan todos los elementos enlistados en la página 39 del documento, y una ruta de exposición potencial es aquella a la que le falta uno o más de los elementos indicados, pero respecto de la cual existe información disponible que indica que la exposición es probable.

²⁰ Ídem.

²¹ World Health Organization Regional Office for Europe. Night Noise Guidelines for Europe (2009). WHO Regional Office for Europe Publications. Disponible online en: <http://www.euro.who.int/en/health-topics/environment-and-health/noise/publications/2009/night-noise-guidelines-for-europe>.

interferencia en el comportamiento social (agresividad, protestas y sensación de desamparo), interferencia con la comunicación oral, efectos sobre fetos y recién nacidos y efectos sobre la salud mental²².

78. Ahora bien, respecto al peligro específico del ruido nocturno, se puede señalar que existe evidencia suficiente de sus efectos inmediatos sobre el sueño y calidad de vida y bienestar. Respecto a la calidad del sueño, el ruido nocturno, genera efectos como: despertares nocturnos o demasiado temprano, prolongación del período del comienzo del sueño, dificultad para quedarse dormido, fragmentación del sueño, reducción del período del sueño, incremento de la movilidad media durante el sueño. Respecto a la calidad de vida y bienestar, existe evidencia para efectos como molestias durante el sueño y uso de somníferos y sedantes. También, el ruido nocturno puede afectar condiciones médicas, provocando insomnio (diagnosticado por un profesional médico). Además de efectos directos en el sueño, el ruido durante el sueño provoca; incremento de la presión arterial, de la tasa cardíaca y de la amplitud del pulso; vasoconstricción; cambios en la respiración; arritmias cardíacas; incremento del movimiento corporal; además de procesos de excitación de los sistemas nervioso central y vegetativo²³.

79. Asimismo, la exposición al ruido tiene un impacto negativo en la calidad de vida de las personas por cuanto incide en la generación de efectos emocionales negativos, tales como irritabilidad, ansiedad, depresión, problemas de concentración, agitación y cansancio, siendo mayor el efecto cuanto más prolongada sea la exposición al ruido²⁴.

80. Conforme a lo indicado en los considerandos anteriores, el ruido es un agente con la capacidad intrínseca de causar un efecto adverso sobre un receptor, por lo que se configura el primer requisito del riesgo, o sea, el peligro del ruido.

81. Por otra parte, es posible afirmar que la infracción generó un riesgo a la salud de la población, puesto que, en el presente caso, se verificaron los elementos para configurar una ruta de exposición completa²⁵. Lo anterior, debido a que existe una fuente de ruido identificada, se identifica al menos un receptor cierto²⁶ y un punto de exposición (receptores singularizados en el capítulo II de esta resolución) y un medio de desplazamiento, que en este caso es el aire, y las paredes que transfieren las vibraciones. En otras palabras, se puede afirmar que, al constatarse la existencia de personas expuestas al peligro ocasionado por el nivel de presión sonora emitida por la fuente, cuyo valor registrado excedió los niveles permitidos por la norma, se configura una ruta de exposición completa y, por tanto, se configura, a su vez, un riesgo.

82. Una vez determinada la existencia de un riesgo, corresponde ponderar su importancia. La importancia alude al rango de magnitud, entidad

²² Guía OSMAN Andalucía. Ruido y Salud (2010), página 19.

²³ Guía OSMAN Andalucía. Ruido y Salud (2010), páginas 22-27.

²⁴ *Ibíd.*

²⁵ La ruta de exposición completa se configura cuando todos los siguientes elementos están presentes: Una fuente contaminante, por ejemplo, una chimenea o derrame de combustible; un mecanismo de salida o liberación del contaminante; medios para que se desplace el contaminante, como las aguas subterráneas, el suelo y el subsuelo, el agua superficial, la atmósfera, los sedimentos y la biota, y mecanismos de transporte; un punto de exposición o un lugar específico en el que la población puede entrar en contacto con el contaminante; una vía de exposición por medio de la que los contaminantes se introducen o entran en contacto con el cuerpo (para contaminantes químicos, las vías de exposición son inhalación [p. ej., gases y partículas en suspensión], ingesta [p. ej., suelo, polvo, agua, alimentos] y contacto dérmico [p. ej., suelo, baño en agua]); y una población receptora que esté expuesta o potencialmente expuesta a los contaminantes.

²⁶ SEA, 2012. Guía de Evaluación de impacto ambiental riesgo para la salud de la población en el SEIA. Concepto de riesgo en el artículo 11 de la Ley N°19.300, página N°20.

o extensión de los efectos generados por la infracción, o infracciones, atribuidas al infractor. Esta ponderación permitirá que este elemento sea incorporado en la determinación de la respuesta sancionatoria que realiza la SMA.

83. Al respecto, es preciso considerar que los niveles permitidos de presión sonora establecidos por medio del D.S. N° 38/2011 MMA fueron definidos con el objetivo de proteger la salud de las personas, en base a estudios que se refieren a los límites tolerables respecto del riesgo a la salud que el ruido puede generar. Por tanto, es posible afirmar razonablemente que a mayor nivel de presión sonora por sobre el límite normativo, mayor es la probabilidad de ocurrencia de efectos negativos sobre el receptor, es decir, mayor es el riesgo ocasionado.

84. En este sentido, la emisión de un nivel de presión sonora de 63 dB(A), en horario nocturno, que conllevó una superación respecto del límite normativo de 18 dB(A), implica un aumento en un factor multiplicativo de 63,1 en la energía del sonido²⁷ aproximadamente, respecto a aquella permitida para el nivel de ruido tolerado por la norma. Lo anterior da cuenta de la magnitud de la contaminación acústica generada por la actividad del titular.

85. Como ya fue señalado, otro elemento que incide en la magnitud del riesgo es el tiempo de exposición al ruido por parte del receptor. Al respecto, según los casos que esta Superintendencia ha tramitado en sus años de funcionamiento, le permiten inferir que los dispositivos emisores de ruido tienen un funcionamiento periódico, puntual o continuo²⁸. De esta forma, en base a la información contenida en el acta de fiscalización y denuncias, se ha determinado para este caso una frecuencia de funcionamiento periódica en relación con la exposición al ruido, en base a un criterio de horas proyectadas a un año de funcionamiento de la unidad fiscalizable.

86. Por otra parte, en relación al riesgo, en el marco de este procedimiento sancionatorio fue incorporado como anexo a la denuncia ID 146-XI-2019, copia del documento denominado “Notificación N°: 02/2019” de la Comisión de Medicina Preventiva e Invalidez, en que se informa al denunciante Aaron Vera Carrasco que, la “Comisión de Medicina Preventiva e Invalidez dependiente de la Secretaría Regional Ministerial de Salud Región de Aysén, en Sesión N° 116 de fecha 15 de octubre del 2019, determinó que presenta los siguientes diagnósticos: K74.6; K72.9; I85.9 del C.I.E-10 de Enfermedades”²⁹. En virtud de lo anterior se dictamina que el denunciante está “incapacitado para su trabajo” y se aprueba su solicitud de pensión de invalidez absoluta - permanente. Este antecedente permite considerar que el denunciante presenta una condición de vulnerabilidad.

87. Asimismo, para efectos del análisis del riesgo cabe hacer presente a la denuncia ID 7-XI-2020, la cual fue suscrita y timbrada por una Médico

²⁷Canadian Centre for Occupational Health and Safety. Disponible online en https://www.ccohs.ca/oshanswers/phys_agents/noise_basic.html

²⁸ Por **funcionamiento puntual** se entiende aquellas actividades que se efectúan una vez o más, pero que no se realizan con periodicidad. Por **funcionamiento periódico**, se entenderá aquellas actividades que se realizan en intervalos regulares de tiempo o con cierta frecuencia, descartando una frecuencia de funcionamiento puntual o continua. Finalmente, por **funcionamiento continuo**, se refiere a aquellos equipos, maquinarias, entre otros, que funcionan todo el tiempo.

²⁹ El diagnóstico señalado precedentemente corresponde a “*Otras cirrosis del hígado y las no especificadas*”; “*Insuficiencia hepática, no especificada*”; y “*Várices esofágicas sin hemorragia*”, respectivamente, de acuerdo a la clasificación internacional de enfermedades “CIE-10”.

Psiquiatra, quien indicó la existencia de *“pacientes en tratamiento por trastornos mentales y del comportamiento debido a abuso de alcohol y/o drogas en Comunidad Terapéutica”*, respecto de quienes los asistentes a la Unidad Fiscalizable generan factores de riesgo de recaída en el consumo de las citadas sustancias, al *“lanzar y dejar latas de cerveza, envases de vidrio de destilados en vereda de ingreso de nuestro dispositivo terapéutico, además realizan llamadas por citófonos”*, influyendo así en la exacerbación de síntomas de abstinencia de los referidos pacientes. Este antecedente permite reforzar la existencia de población vulnerable, sin perjuicio de que, en virtud de no haber contenido la denuncia información concreta en relación al número e identidad de los afectados que se encuentran en tratamiento por parte de la Médico firmante, de la ubicación de la Comunidad Terapéutica referida, de las patologías asociadas a cada paciente, ni a como éstas se vinculan con la superación por parte de la unidad fiscalizable de los niveles de presión sonora establecido en el D.S. N°38/2011 MMA, es que esta SMA carece de antecedentes para haber constatado un riesgo de carácter significativo.

88. Debido a lo expuesto, es de opinión de esta Superintendencia sostener que la superación de los niveles de presión sonora, sumado a la frecuencia de funcionamiento y por ende la exposición al ruido constatada durante el procedimiento sancionatorio, permite inferir que **efectivamente se ha acreditado un riesgo a la salud, aunque no de carácter significativo. No obstante ello, se constata la existencia de al menos un receptor vulnerable, de acuerdo a lo expuesto en el considerando 85, y, por lo tanto, será considerado en esos términos en la determinación de la sanción específica.**

b.1.2 El número de personas cuya salud pudo afectarse por la infracción (letra b), del artículo 40 LOSMA)

89. Mientras en la letra a) se pondera la importancia del peligro concreto –riesgo– ocasionado por la infracción, esta circunstancia introduce un criterio numérico de ponderación, que recae exclusivamente sobre la cantidad de personas que podrían haber sido afectadas en base al riesgo que se haya determinado en función de la ponderación de la letra a). Que, si bien los antecedentes acompañados en el presente procedimiento han permitido constatar la existencia de peligro para la salud de las personas, esta circunstancia del artículo 40 de la LOSMA no requiere que se produzca un daño o afectación, sino solamente la posibilidad de afectación asociada a un riesgo a la salud sea este significativo o no.

90. El razonamiento expuesto en el párrafo precedente ha sido corroborado por la Excelentísima Corte Suprema, en sentencia de fecha 04 de junio de 2015, dictada en autos caratulados *“Sociedad Eléctrica Santiago S.A. contra Superintendencia del Medio Ambiente”*, Rol N° 25931-2014, disponiendo: *“a juicio de estos sentenciadores, no requiere probar que se haya afectado la salud de las personas, sino que debe establecerse la posibilidad de la afectación, cuestión que la SMA realizó en monitoreos nocturnos en que quedó establecido la superación de los niveles establecidos en el Decreto Supremo N° 146 del año 1997”*.

91. Con el objeto de determinar el número de eventuales afectados por los ruidos emitidos desde la fuente emisora, se procedió a evaluar el número de habitantes que se ven potencialmente afectados debido a las emisiones de dicha fuente. Para lo anterior se procedió, en primera instancia, a establecer un Área de Influencia (en adelante, “AI”) de la fuente de ruido, considerando que ésta se encuentra en una Zona II.

92. Para determinar el AI, se consideró el hecho que la propagación de la energía sonora se manifiesta en forma esférica, así como su correspondiente atenuación con la distancia, la que indica que al doblarse la distancia se disminuye 6 dB(A) la presión sonora. Para lo anterior, se utilizó la expresión que determina que la amplitud del nivel de presión del sonido emitido desde una fuente puntual es, en cada punto, inversamente proporcional a la distancia de la fuente, para lo cual se utilizó la siguiente fórmula³⁰:

$$L_p = L_x - 20 \log_{10} \frac{r}{r_x} \text{ db}$$

Donde,

L_x : Nivel de presión sonora medido.

r_x : Distancia entre fuente emisora y receptor donde se constata excedencia.

L_p : Nivel de presión sonora en cumplimiento de la normativa.

r : Distancia entre fuente emisora y punto en que se daría cumplimiento a la normativa (radio del AI).

93. En relación con lo señalado en el párrafo anterior, cabe destacar que la fórmula presentada no incorpora la atenuación que provocarían factores tales como la disminución por divergencia -debido a la dispersión de la energía del sonido-, la reflexión y la difracción en obstáculos sólidos, y la reflexión y la formación de sombras por los gradientes de viento y temperatura; debido principalmente a que las condiciones del medio de propagación del sonido no son ni homogéneas ni estables. En función de esto, cabe manifestar que el conocimiento empírico adquirido por esta SMA en estos 10 años de funcionamiento, a través de los más de 400 casos analizados de infracciones al D.S. N° 38/2011 MMA, le han permitido actualizar su estimación del AI, incorporando factores de atenuación del radio del AI orientados a aumentar la representatividad del número de personas afectadas en función de las denuncias presentadas ante esta Superintendencia.

94. En base a lo anterior, considerando el máximo registro obtenido desde el receptor sensible el día 30 de octubre de 2019, que corresponde a 63 dB(A) y la distancia lineal que existe entre la fuente de ruido y el receptor en donde se constató excedencia de la normativa, se obtuvo un radio del AI aproximado de 342 metros desde la fuente emisora.

95. En segundo término, se procedió entonces a interceptar dicha AI con la información de la cobertura georreferenciada de las manzanas censales³¹ del Censo 2017³², para la comuna de Coyhaique, en la Región de Aysén, con lo cual se obtuvo el número total de personas existentes en cada una de las intersecciones entre las manzanas censales y el AI, bajo el supuesto que la distribución de la población determinada para cada manzana censal es homogénea, tal como se presenta en la siguiente imagen:

Imagen N° 1: Intersección manzanas censales y AI.

³⁰ Fuente: Harris, Cyril, Manual para el control de ruido Instituto de estudios de administración local, Madrid, 1977. P. 74.

³¹ Manzana censal: unidad geográfica básica con fines estadísticos que conforman zonas censales en áreas urbanas. Contiene un grupo de viviendas contiguas o separadas, edificios, establecimientos y/o predios, delimitados por rasgos geográficos, culturales y naturales.

³² <http://www.censo2017.cl/servicio-de-mapas/>

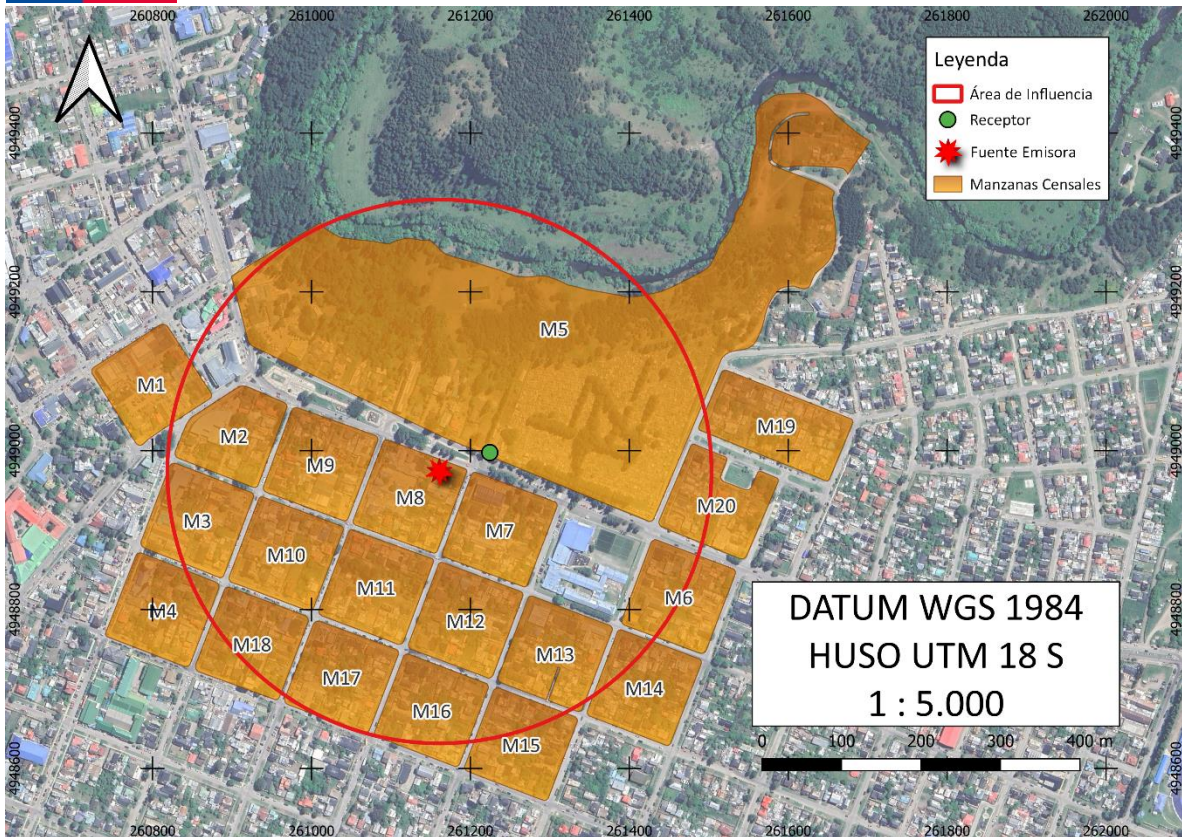

Fuente: Elaboración propia en base a software QGIS 3.22 e información georreferenciada del Censo 2017.

96. A continuación, se presenta la información correspondiente a cada manzana censal del AI definida, indicando: ID correspondiente por manzana censal, ID definido para el presente procedimiento sancionatorio (ID PS), sus respectivas áreas totales y número de personas en cada manzana. Asimismo, se indica la cantidad estimada de personas que pudieron ser afectadas, determinada a partir de proporción del AI sobre el área total, bajo el supuesto que la distribución de la población determinada para cada manzana censal es homogénea.

Tabla N° 9: Distribución de la Población Correspondiente a Manzanas Censales.

IDPS	ID Manzana Censo	N° de Personas	Área aprox.(m ²)	A. Afectada aprox. (m ²)	% de Afectación aprox.	Afectados aprox.
M1	11101011001014	17	12661,77	1755,18	13,86	2
M2	11101011001017	17	11193,98	11193,98	100,00	17
M3	11101011001024	32	12795,75	10231,73	79,96	26
M4	11101011001025	33	12772,71	1037,10	8,12	3
M5	11101011006002	156	163438,19	122133,46	74,73	117
M6	11101011006005	73	12874,90	6556,88	50,93	37
M7	11101011006007	60	13014,09	13014,09	100,00	60
M8	11101011006008	31	12754,94	12754,94	100,00	31
M9	11101011006009	48	12988,68	12988,68	100,00	48
M10	11101011006010	52	12935,04	12935,04	100,00	52
M11	11101011006011	60	13061,15	13061,15	100,00	60
M12	11101011006012	50	13153,29	13153,29	100,00	50
M13	11101011006013	84	12944,58	12855,36	99,31	83
M14	11101011006014	90	13052,31	2272,08	17,41	16
M15	11101011006020	72	12610,13	3848,96	30,52	22

IDPS	ID Manzana Censo	N° de Personas	Área aprox.(m ²)	A. Afectada aprox. (m ²)	% de Afectación aprox.	Afectados aprox.
M16	11101011006021	69	12691,11	11122,63	87,64	60
M17	11101011006022	59	12741,16	12526,91	98,32	58
M18	11101011006023	137	12702,89	8880,74	69,91	96
M19	11101131005013	143	14700,77	173,30	1,18	2
M20	11101131005015	93	12045,09	5189,36	43,08	40

Fuente: Elaboración propia a partir de información de Censo 2017.

97. En consecuencia, de acuerdo con lo presentado en la tabla anterior, el número de personas que se estimó como potencialmente afectadas por la fuente emisora, que habitan en el buffer identificado como AI, es de **880 personas**.

98. Por lo tanto, la presente circunstancia será considerada en la determinación de la sanción específica aplicable a la infracción.

b.1.3 La importancia de la vulneración al sistema jurídico de protección ambiental (letra i), del artículo 40 LOSMA)

99. La importancia de la vulneración al sistema jurídico de protección ambiental es una circunstancia que permite valorar la relevancia que un determinado incumplimiento ha significado para el sistema regulatorio ambiental, más allá de los efectos propios que la infracción ha podido generar. La valoración de esta circunstancia permite que la sanción cumpla adecuadamente su fin preventivo, y que se adecúe al principio de proporcionalidad entre la infracción y la sanción.

100. Cada infracción cometida afecta la efectividad del sistema jurídico de protección ambiental, pero esta consecuencia negativa no tendrá siempre la misma seriedad, sino que dependerá de la norma específica que se ha incumplido, así como la manera en que ha sido incumplida. Al ponderar la importancia de la vulneración al sistema jurídico de protección ambiental se debe considerar aspectos como: el tipo de norma infringida, su rol dentro del esquema regulatorio ambiental, su objetivo ambiental y las características propias del incumplimiento que se ha cometido a la norma.

101. Dado que se trata de una circunstancia que se refiere a la importancia de la norma infringida y las características de su incumplimiento, concurre necesariamente en todos los casos en los cuales la infracción es configurada. Esto se diferencia de las circunstancias que se relacionan con los efectos de la infracción, las que pueden concurrir o no dependiendo de las características del caso.

102. En el presente caso la infracción cometida implica la vulneración de la norma de emisión de ruidos, establecida mediante el D.S. N° 38/2011 MMA, la cual tiene por objetivo *“proteger la salud de la comunidad mediante el establecimiento de niveles máximos de emisión de ruido generados por las fuentes emisoras de ruido que esta norma regula”*³³. Los niveles máximos de emisión de ruidos se establecen en términos del nivel de presión sonora corregido, medidos en el receptor sensible. Estos límites son diferenciados de acuerdo con

³³ Artículo N° 1 del D.S. N° 38/2011 del MMA.

la localización del receptor, según la clasificación por zonas establecida en la norma, así como por el horario en que la emisión se constata, distinguiendo horario diurno y nocturno.

103. La relevancia de este instrumento para el sistema regulatorio ambiental chileno radica en que la emisión de niveles de presión sonora por sobre los límites establecidos en la norma vulnera el objetivo de protección a la salud de la población, de los riesgos propios de la contaminación acústica, encontrándose en todos los casos un receptor expuesto al ruido generado, ocasionándose un riesgo a la salud y potencialmente un detrimento en la calidad de vida de las personas expuestas. Cabe agregar, asimismo, que esta corresponde a la única norma que regula de forma general y a nivel nacional los niveles de ruido a los cuales se expone la comunidad, aplicándose a un gran número de actividades productivas, comerciales, de esparcimiento y de servicios, faenas constructivas y elementos de infraestructura, que generan emisiones de ruido.

104. En el mismo sentido, y tal como se indicó a propósito de la clasificación de la infracción en el presente procedimiento sancionatorio, fue posible constatar por medio del instrumental y metodologías establecidas en la norma de emisión, cinco ocasiones de incumplimiento de la normativa.

105. La importancia de la vulneración a la norma en el caso concreto se encuentra también determinada por una magnitud de excedencia de 18 decibelios por sobre el límite establecido en la norma en horario nocturno en Zona II, constatada durante la actividad de fiscalización realizada con fecha 30 de octubre de 2019 y la cual fue motivo de la Formulación de Cargos. Cabe señalar, sin embargo, que, dado que la vulneración a la norma de ruidos se encuentra necesariamente asociada a la generación de un riesgo a la salud de las personas, la magnitud de la excedencia en términos de su consideración en el valor de seriedad de la infracción ha sido ponderada en el marco de la letra a) del artículo 40 LOSMA.

b.2. Factores de incremento

106. A continuación, se ponderarán aquellos factores que pueden aumentar el componente de afectación, y que han concurrido en la especie.

b.2.1. Incumplimiento de medidas provisionales pre-procedimentales (letra i), del artículo 40 LOSMA)

107. De acuerdo a la letra i) del artículo 40 de la LOSMA, en cada caso particular, esta Superintendencia podrá incluir otros criterios que, a juicio fundado, se estimen relevantes para la determinación de la sanción en un caso específico. En vista de lo anterior, esta circunstancia evalúa si el infractor ha dado cumplimiento a las medidas provisionales pre-procedimentales ordenadas por esta Superintendencia, las cuales se erigen como medidas cautelares dirigidas a frenar efectos inminentes sobre el medio ambiente o a la salud de las personas que los incumplimientos a la normativa ambiental generen.

108. A continuación, se considera para valorar la presente circunstancia, en primer lugar, la **oportunidad** en el cumplimiento de las medidas provisionales ordenadas por la SMA en cuanto a las gestiones previas, ejecución y reporte de estas; en segundo lugar, la **idoneidad** de la materialidad de las medidas y/o acciones contempladas para el efecto; y, en tercer lugar, la **eficacia** de las medidas adoptadas por la titular, atendido el mérito

de los antecedentes y circunstancias que llevaron a la SMA a ordenar medidas de esta naturaleza de acuerdo a lo dispuesto en el artículo 48 de la LOSMA y el artículo 32 de la ley N° 19.880, toda vez que por medio de dicho articulado se permite a esta Superintendencia anticipar y controlar, de forma preventiva y rápida, dichas afectaciones.³⁴

109. En particular, en el presente caso se ordenaron medidas provisionales pre-procedimentales, mediante la Res. Ex. N° 412/2020, la cual fue notificada personalmente al titular con fecha 7 de marzo de 2020, por un plazo de quince días hábiles, el cual venció el día 27 de marzo de 2020.

110. Como se indicó en el considerando 12 de la presente resolución, las medidas provisionales decretadas fueron las siguientes:

i. *Elaborar un informe técnico de diagnóstico de problemas acústicos que considere, a lo menos, un levantamiento de las características del sistema de amplificación del local (número de equipos, potencia, distribución y proyección sonora dentro del lugar, eficiencia acústica, entre otros), junto con las características y materialidad de las estructuras principales de la infraestructura (techo, paredes, suelo) y del patio abierto donde se ubica el escenario. El mismo deberá incluir sugerencias de acciones y mejoras que puedan ser implementadas en el local para dar cumplimiento a los niveles de emisión de ruido del D.S. N° 38/2011 MMA. Dicho informe de diagnóstico y sugerencias deberá ser realizado por un profesional competente en la materia, debiendo además adjuntar su currículum vitae y certificados técnicos respectivos, de corresponder. El documento deberá ser presentado a esta superintendencia en un plazo no mayor a 10 días hábiles, contados desde la notificación de la presente resolución.*

ii. *Implementar, dentro del plazo de vigencia definido por el punto resolutivo primero, las mejoras propuestas por el informe señalado precedentemente, apoyado por el profesional que lo elaboró. Esta medida será verificada mediante la presentación de documentos que demuestren la cotización del trabajo, la adquisición de los materiales y la realización de obras que permitan aumentar la aislación acústica de la instalación. En caso de que la realización de las obras requiera de más tiempo que el otorgado mediante el presente acto, deberá ser acompañado -dentro del plazo de vigencia de la medida ordenada- información que respalde el retardo, así como también un plan de trabajo que establezca plazos ciertos para la realización de los mismos.*

iii. *Implementar e Instalar, en un lugar cerrado para evitar que sea manipulado, un dispositivo limitador de frecuencias, compresor acústico, o similar, configurado por un profesional en la materia, con el objeto de reducir el conjunto de las emisiones acústicas provenientes de los sistemas de reproducción y de amplificación del local. La medida deberá ser implementada de manera permanente, y el titular contará con un plazo de 15 días hábiles para su ejecución, contados desde la notificación de la presente resolución. La misma será verificada mediante la presentación de documentos que den cuenta de la fecha de adquisición e implementación del dispositivo, acompañando además información técnica del mismo.*

iv. *Prohibir la realización de actividades y el funcionamiento de los aparatos que hagan uso de los sistemas de reproducción y amplificación del local, hasta que no se encuentre plenamente implementado el dispositivo señalado en el punto considerativo anterior. Esta prohibición incluye sistemas de reproducción de música, altavoces,*

³⁴ De acuerdo a la ponderación de los siguientes criterios, a señalar: (i) la existencia de un daño inminente al medio ambiente o a la salud de las personas, *periculum in mora*; (ii) la presentación de una solicitud fundada que dé cuenta de la infracción cometida, *fumus boni iuris*; y, (iii) proporcionalidad de las medidas ordenadas, con el propósito de no causar perjuicios de difícil reparación o que violen derechos amparados por la ley.

parlantes, subwoofer, animadores y la utilización del patio al aire libre. Lo anterior bajo apercibimiento de solicitar la autorización del Tribunal Ambiental respectivo para ordenar la detención del funcionamiento del establecimiento, según indica el artículo 48 de la LOSMA.

111. Con fecha 15 de marzo de 2020, y encontrándose vigente la medida provisional, se realizó una visita inspectiva por parte de esta Superintendencia con el propósito de verificar el grado de cumplimiento de las medidas provisionales N° 3 y N° 4, constatándose que **“el local está funcionando con equipos de música y amplificación, si bien cuenta con un limitador de frecuencia, este se ubica a nivel del suelo en sector de caja y bodega, sin protección, donde ingresan personas, a pesar de ser un “área restringida”, al momento de la fiscalización se encontraban 3 personas en el lugar, además, y de acuerdo a lo señalado, el titular no cuenta con informe de implementación del dispositivo configurado por un profesional en la materia.”**³⁵

112. Los resultados de dicha actividad de inspección, así como del análisis documental asociado a la medida provisional, se encuentran contenidos en el IFA DFZ-2020-384-XI-MP, en el que se concluye que **“el titular no acreditó la elaboración de un informe técnico de diagnóstico de problemas acústicos realizado por un profesional competente en la materia ni implementó las medidas que deberían haber sido propuestas en dicho informe. Posteriormente el titular informó, con fecha 18.05.2020 (Anexo 4), que ya no tenían instalados ningún equipo de sonido. De igual forma se constató que el local estaba con actividades y funcionamiento de equipos de música y amplificación, sin que el equipo limitador de frecuencia se encuentre plenamente implementado.”**³⁶

113. Que, en virtud de lo anterior, con fecha 19 de julio de 2022, se dictó la Resolución Exenta N°1178, por medio de la cual este Superintendente (s) del Medio Ambiente declaró incumplida parcialmente la medida provisional dictada en el procedimiento administrativo MP-020-2020, por no haberse acreditado su cumplimiento por parte de la titular.

114. Por lo anterior, a juicio de este Superintendente (s), y de acuerdo a los antecedentes aportados por DFZ y el Departamento Jurídico de esta SMA, resulta posible concluir el incumplimiento de las medidas provisionales ordenadas por esta Superintendencia mediante Res. Ex. N° 412/2020, por lo que **se configura la presente circunstancia del artículo 40 de la LOSMA, para efectos de aumentar el monto del componente de afectación de la sanción a aplicar.**

b.3. Factores de disminución

b.3.1. Cooperación eficaz (letra i) del artículo 40 LOSMA

115. Conforme al criterio sostenido por esta Superintendencia, para que esta circunstancia pueda ser ponderada en un procedimiento sancionatorio, es necesario que la cooperación brindada por el sujeto infractor sea eficaz, lo que guarda relación con la utilidad real de la información o antecedentes proporcionados por el mismo.

³⁵ IFA DFZ-2020-384-XI, p. 4

³⁶ IFA DFZ-2020-384-XI, p. 4

116. A su vez, tal como se ha expresado en las Bases Metodológicas, algunos de los elementos que se consideran para valorar esta circunstancia, son los siguientes: (i) el infractor se ha allanado al hecho imputado, su calificación, su clasificación de gravedad y/o sus efectos (dependiendo de sus alcances, el allanamiento podrá ser total o parcial); (ii) el infractor ha dado respuesta oportuna, íntegra y útil a los requerimientos y/o solicitudes de información formulados por la SMA, en los términos solicitados; (iii) el infractor ha prestado una colaboración útil y oportuna en las diligencias probatorias decretadas por la SMA; (iv) el infractor ha aportado antecedentes de forma útil y oportuna, que son conducentes al esclarecimiento de los hechos, sus circunstancias y/o efectos, o para la ponderación de otras circunstancias del artículo 40 de la LOSMA.

117. En el presente caso, el titular dio respuesta al requerimiento de información formulado por esta Superintendencia en el resuelvo IX de la Res. Ex. 1 /Rol D-032-2020.

118. En virtud de lo anterior, se **configura la presente circunstancia del art. 40 de la LOSMA, para efectos de disminuir el componente de afectación de la sanción a aplicar.**

b.3.2. Irreprochable conducta anterior (letra e), del artículo 40 LOSMA)

119. La concurrencia de esta circunstancia es ponderada por la SMA en base al examen de los antecedentes disponibles que dan cuenta de la conducta que, en materia ambiental, ha sostenido en el pasado la unidad fiscalizable. Se entiende que el infractor tiene una irreprochable conducta anterior cuando no se encuentra en determinadas situaciones que permiten descartarla, entre las cuales se cuenta la conducta anterior negativa -en los términos descritos anteriormente-, entre otras situaciones señaladas en las Bases Metodológicas para la Determinación de Sanciones Ambientales.

120. En el presente procedimiento sancionatorio no constan antecedentes que permitan descartar una conducta irreprochable anterior, por lo que esto **será considerado como una circunstancia que procede como un factor de disminución del componente de afectación para efectos de la sanción correspondiente a la infracción ya verificada.**

b.4. La capacidad económica del infractor (letra f), del artículo 40 LOSMA)

121. La capacidad económica ha sido definida por la doctrina española a propósito del Derecho Tributario, como la potencialidad económica vinculada a la titularidad y disponibilidad de la riqueza, con la aptitud, la posibilidad real, la suficiencia de un sujeto de derecho para hacer frente a la exigencia de una obligación tributaria concreta por parte de la Administración Pública³⁷. De esta manera, esta circunstancia atiende a la

³⁷ CALVO Ortega, Rafael, Curso de Derecho Financiero, I. Derecho Tributario, Parte General, 10ª edición, Thomson-Civitas, Madrid, 2006, p. 52; citado por MASBERNAT Muñoz, Patricio, "El principio de capacidad económica como principio jurídico material de la tributación: su elaboración doctrinal y jurisprudencial en España" Revista Ius et Praxis, Año 16, Nº 1, 2010, pp. 303 - 332.

proporcionalidad del monto de una multa con relación a la capacidad económica concreta del infractor.

122. Para la determinación de la capacidad económica de un infractor, esta Superintendencia considera dos criterios: tamaño económico y capacidad de pago. El tamaño económico se asocia al nivel de ingresos anuales, actuales o potenciales del infractor, y normalmente es conocido por esta Superintendencia de forma previa a la aplicación de sanciones, lo cual permite su incorporación en la determinación de sanciones de forma general. Por otra parte, la capacidad de pago tiene relación con la situación financiera específica del infractor en el momento de la aplicación del conjunto de las sanciones pecuniarias determinadas para el caso bajo análisis de acuerdo a las reglas generales, la cual, normalmente no es conocida por esta Superintendencia de forma previa a la determinación de sanciones. Este aspecto es considerado de forma eventual, excepcional y a solicitud expresa del infractor una vez que tome conocimiento de las sanciones respectivas, debiendo proveer la información correspondiente para acreditar que efectivamente se encuentra en situación de dificultad financiera para hacer frente a estas.

123. Para la determinación del tamaño económico de la empresa, se ha examinado la información proporcionada por el Servicio de Impuestos Internos (SII), correspondiente a la clasificación por tamaño económico de entidades contribuyentes utilizada por dicho servicio, realizada en base a información auto declarada de cada entidad para el año tributario 2021 (año comercial 2020). De acuerdo con la referida fuente de información, Productora Siglo 21 Limitada corresponde a una empresa que se encuentra en la categoría de tamaño económico **Micro N°2**, es decir, presenta ingresos por venta anuales entre a UF 200,01 y UF 600.

124. En atención al principio de proporcionalidad y a lo descrito anteriormente respecto del tamaño económico de la empresa, se concluye que procede la aplicación de un ajuste para la disminución del componente de afectación de la sanción que corresponda a cada infracción, asociado a la circunstancia de capacidad económica³⁸.

C. Incumplimiento del programa señalado en la letra r) del artículo 3° (artículo 40 letra g), de la LOSMA)

125. Dentro de las circunstancias contempladas en el artículo 40 de la LOSMA, en su letra g), se considera el incumplimiento del programa señalado en la letra r) del artículo 3, en relación con la función de la SMA de aprobar programas de cumplimiento de la normativa ambiental de conformidad a lo establecido en el artículo 42 de la LOSMA. En este último artículo se indica que el presunto infractor puede, frente a una formulación de *cargos*, presentar un plan de acciones y metas, dirigido a cumplir satisfactoriamente con la normativa ambiental. El mismo artículo regula los requisitos de aprobación del programa de cumplimiento, así como los efectos de su aprobación. Se refiere también a los casos en los cuales el presunto infractor, habiendo comprometido un programa de cumplimiento, no cumpliere con las

³⁸ En el presente caso, la información de los ingresos anuales de la empresa disponible por esta Superintendencia corresponde al año 2020, por lo que es posible sostener que ésta comprende los efectos que la pandemia de COVID-19 ha tenido en el funcionamiento de la empresa. Por lo anterior, se considera que no procede efectuar ajustes adicionales a la ponderación del tamaño económico para internalizar en la sanción los efectos de la crisis sanitaria.

acciones establecidas en él. En el inciso quinto, del artículo 42 de la LOSMA se señala que el "... procedimiento se reiniciará en caso de incumplirse las obligaciones contraídas en el programa, evento en el cual se podrá aplicar hasta el doble de la multa que corresponda a la infracción original dentro del rango señalado en la letra b) del artículo 38, salvo que hubiese mediado autodenuncia".

126. En el presente caso, con fecha 18 de mayo de 2020, el titular presentó un PdC para su aprobación, el cual fue observado en una ocasión, solicitándose la presentación de una versión refundida que incorporara las observaciones efectuadas. El PdC refundido presentado por el titular, acompañado el 8 de julio de 2020, fue finalmente aprobado por la SMA, mediante Res. Ex. N° 3/Rol D-032-2020, de fecha 13 de julio de 2020. Dicha resolución fue notificada por correo electrónico al titular, en la misma fecha.

127. Posteriormente, con fecha 01 de septiembre de 2021, según consta en comprobante de derivación electrónica, DFZ remitió a DSC el Informe Técnico de Fiscalización Ambiental DFZ-2020-3197-XI-PC y sus anexos. Dicho Informe describe hallazgos en relación con el incumplimiento de varias acciones del PdC.

128. En atención al incumplimiento del PdC en que incurrió el titular, declarado mediante la Res. Ex. N° 4/Rol D-032-2020, corresponde que en el presente acto se pondere la magnitud de dicho incumplimiento, de modo de poder incrementar proporcionalmente la sanción que originalmente hubiera correspondido aplicar, en conformidad a lo establecido en el artículo 42 de la LOSMA. Este análisis debe ser realizado respecto de cada una de las acciones asociadas a cada uno de los cargos formulados, lo que se pasará a desarrollar a continuación.

129. En base al IFA DFZ-2020-3197-XI-PC, el nivel de cumplimiento alcanzado es resumido en la siguiente tabla:

Tabla N° 10: Grado de ejecución de las acciones comprometidas en el PdC.

Infracción	Acción N°	Plazo	Cumplimiento
La obtención, con fecha 14 de julio de 2019, de un Nivel de Presión Sonora Corregidos (NPC) de 53 dB(A) , en horario nocturno, en condición externa, en un receptor sensible ubicado en Zona II; la obtención, con fecha 30 de octubre de 2019, de NPC de 56 dB(A) y de 63 dB(A) , respectivamente, ambas mediciones efectuadas en horario nocturno, en condición externa, y en receptores sensibles ubicados en Zona II; la obtención, con fecha 09 de noviembre de 2019, de un NPC de 52 dB(A) , en horario nocturno, en	1.- Reubicación de equipos o maquinaria generadora de ruido: Realizar la reubicación de los equipos o maquinaria, desplazando el instrumento emisor de ruido a un sector donde no genere superaciones al D.S. N°38/2011 en receptores cercanos.	13 de julio de 2020 a 13 de octubre de 2020.	Incumplida: El titular no acreditó la ejecución de esta medida, al no enviar reporte final.
	2.- Recubrimiento con material de absorción de paredes, piso o techumbre: El recubrimiento con material aislante de ruido es una medida que está orientada en evitar que existan reflexiones de las ondas de sonido. Esta medida debe ser instalada en sectores donde no exista riesgo de deterioro y debe pasar por un tratamiento contra incendios. La atenuación máxima que se espera	13 de julio de 2020 a 13 de octubre de 2020.	Incumplida: El titular no acreditó la ejecución de esta medida, al no enviar reporte final.

condición externa, en un receptor sensible ubicado en Zona II; y la obtención, con fecha 08 de febrero de 2020, de un NPC de 55 dB(A) , en horario nocturno, en condición externa, en un receptor	por medio de esta medida es de 2 dBA. Los materiales más utilizados son las espumas acústicas de poliestireno y la lana mineral.		
	3.- Limitador acústico: Son equipos electrónicos que se incluyen dentro de la cadena electroacústica, que permiten limitar el nivel de potencia acústica que genera el sistema en su totalidad.	13 de julio de 2020 a 13 de octubre de 2020.	Incumplida: El titular no acreditó la ejecución de esta medida, al no enviar reporte final.
	4.- Una vez ejecutadas todas las acciones de mitigación de ruido, se realizará una medición de ruidos con el objetivo de acreditar el cumplimiento del D.S. N° 38/2011. Para lo anterior, se deberá dar aviso por escrito a la SMA, para que dicho organismo realice la señalada medición. Los resultados de dicha medición se encontrarán bajo el límite establecido en el D.S. N° 38/2011 para la zona II.	13 de julio de 2020 a 13 de octubre de 2020.	Incumplida: El titular no acreditó la ejecución de las acciones precedentemente individualizadas, y tampoco dio aviso a la SMA para la realización de la medición de ruidos comprometida.
	5.- Cargar en el SPDC el Programa de Cumplimiento aprobado por la Superintendencia del Medio Ambiente. Para dar cumplimiento a dicha carga, se entregará la clave para acceder al sistema en la misma resolución que aprueba dicho programa. Debiendo cargar el programa en el plazo de 5 días hábiles contados desde la notificación de la resolución que apruebe el Programa de Cumplimiento, de conformidad a lo establecido en la Resolución Exenta N° 116/2018 de la SMA.	13 de julio de 2020 a 21 de julio de 2020.	Cumplida: la titular cargó su PdC aprobado en la plataforma SPDC.
	6.- Cargar en el portal SPDC de la Superintendencia del Medio Ambiente, en un único reporte final, todos los medios de verificación comprometidos para acreditar la ejecución de las acciones comprendidas en el PdC, de conformidad a lo establecido en la Resolución Exenta N° 116/2018 de la SMA.	13 de octubre de 2020 a 27 de octubre de 2020.	Incumplida: El titular no realizó la carga, en el portal SPDC, de su reporte final único, ni hizo entrega de los medios de verificación comprometidos para acreditar la ejecución de las acciones comprendidas en el PdC.

130. El nivel de cumplimiento antes señalado será considerado para los efectos del incremento de la sanción base que es considerado en el artículo 42 de la LOSMA. Sin perjuicio de ello, **el grado de incumplimiento de dichas acciones es**

alto –al incumplir cinco de las seis acciones aprobadas–, motivo por el cual el incremento de la sanción original, producido por el incumplimiento de estas acciones, es elevado.

131. En consideración a lo precedentemente expuesto, estese a lo que resolverá este Superintendente:

RESUELVO:

PRIMERO: Atendido lo expuesto en la presente resolución, Respecto del hecho infraccional consistente en “[l]a obtención, con fecha 14 de julio de 2019, de un Nivel de Presión Sonora Corregidos (NPC) de 53 dB(A), en horario nocturno, en condición externa, en un receptor sensible ubicado en Zona II; la obtención, con fecha 30 de octubre de 2019, de NPC de 56 dB(A) y de 63 dB(A), respectivamente, ambas mediciones efectuadas en horario nocturno, en condición externa, y en receptores sensibles ubicados en Zona II; la obtención, con fecha 09 de noviembre de 2019, de un NPC de 52 dB(A), en horario nocturno, en condición externa, en un receptor sensible ubicado en Zona II; y la obtención, con fecha 08 de febrero de 2020, de un NPC de 55 dB(A), en horario nocturno, en condición externa, en un receptor sensible ubicado en Zona II”, que generó el incumplimiento del D.S. N° 38/2011 del MMA, **aplíquese a Productora Siglo 21 Limitada, RUT N° 76.850.941-7, titular del establecimiento Discotheque Karma, ubicado en calle Baquedano N° 863, comuna de Coyhaique, Región de Aysén, una multa de dos coma siete unidades tributarias anuales (2,7 UTA).**

SEGUNDO: Recursos que proceden contra esta resolución y beneficio del inciso final del artículo 56 de la LOSMA. De conformidad a lo establecido en el título III, párrafo 4° de los Recursos de la LOSMA, en contra la presente resolución procede el recurso de reposición, en el plazo de cinco días hábiles contado desde el día siguiente a la notificación de la resolución, según lo dispone el artículo 55 de la misma Ley. La interposición de este recurso suspenderá el plazo para reclamar de ilegalidad, siempre que se trate de materia por las cuales procede dicho recurso.

Asimismo, ante la presente resolución procede el reclamo de ilegalidad ante el Tribunal Ambiental, dentro del plazo de quince días hábiles, contado desde la notificación de la resolución, según lo establecido en el artículo 56, en cuyo caso, no será exigible el pago mientras no esté vencido el plazo para interponer la reclamación, o ésta no haya sido resuelta.

Para el caso que el infractor no interponga reclamo de ilegalidad ante el Tribunal Ambiental en contra de las resoluciones de la Superintendencia que impongan sanciones pecuniarias y pague la respectiva multa, dentro del plazo de cinco días hábiles, contado desde la notificación de la resolución, **se le reducirá un 25% del valor de la multa.** Dicho pago deberá ser acreditado en el plazo señalado, presentando copia de la consignación del valor de la multa reducida efectuado en la Tesorería General de la República.

TERCERO: Del pago de las sanciones. De acuerdo a lo establecido en el artículo 45 de la LOSMA, las resoluciones de la Superintendencia que apliquen multa tienen mérito ejecutivo. El monto de la multa impuesta por la Superintendencia será a beneficio fiscal, y deberá ser pagado en la Tesorería General de la República, dentro del plazo de diez días hábiles, contado desde la fecha de notificación de la resolución sancionatoria, sin perjuicio

de lo establecido en el artículo 56 ya citado. El pago de la multa deberá ser acreditado ante la Superintendencia, dentro de los diez días hábiles siguientes a la fecha en que ésta debió ser pagada.

Se hace presente que, el pago de la multa deberá efectuarse en la oficina correspondiente de la Tesorería General de la República o mediante la página web de dicho servicio, en la sección “pago de impuestos fiscales y aduaneros en línea” a través del siguiente enlace: <https://www.tgr.cl/pago-de-impuestos-fiscales-y-aduaneros/>. En ambos casos, para realizar el pago deberá utilizarse el **formulario de pago N° 110**.

El sitio web de esta Superintendencia dispuso un banner especial denominado “pago de multa”, que indica detalladamente las instrucciones para realizar adecuadamente el pago. Dicha información se puede obtener a través del siguiente enlace:

<https://portal.sma.gob.cl/index.php/portal-regulados/pago-de-multas/>

El retardo en el pago de toda multa que aplique la Superintendencia en conformidad a la ley devengará los reajustes e intereses establecidos en el artículo 53 del Código Tributario.

Si el infractor fuere una persona jurídica, las personas naturales que la representen legalmente o que actúen en su nombre, serán subsidiariamente responsables del pago de la multa.

CUARTO: De la prescripción de la sanción. Las sanciones administrativas aplicadas de conformidad a esta ley prescribirán a los tres años desde la fecha en que la respectiva resolución sancionatoria haya quedado a firme. Esta prescripción se interrumpirá por la notificación del respectivo procedimiento de ejecución o de la formulación de cargos por incumplimiento, según la naturaleza de la sanción aplicada.

QUINTO: Consignación de la sanción en el Registro Público de Sanciones de la Superintendencia del Medio Ambiente. En virtud de lo establecido en el artículo 58 de la LOSMA y en el Decreto Supremo N° 31 del Ministerio del Medio Ambiente, del 20 de agosto de 2012, publicado en el Diario Oficial el día lunes 11 de febrero de 2013, que establece el Reglamento del Sistema Nacional de Información de Fiscalización Ambiental, y de los Registros Públicos de Resoluciones de Calificación Ambiental y de Sanciones; se instruye que una vez que la presente resolución sancionatoria quede a firme, se proceda a formular la anotación respectiva en el Registro Público de Sanciones de la Superintendencia del Medio Ambiente, en los términos establecidos en los artículos 17 y siguientes del Reglamento.

SEXTO: Se previene que el titular deberá cumplir con los límites establecidos en el Decreto Supremo N° 38, de 11 de noviembre de 2011, del Ministerio del Medio Ambiente, que Establece Norma de Emisión de Ruidos Generados por Fuentes que Indica, adoptando todas las medidas necesarias para tal efecto. Se previene adicionalmente que esta Superintendencia podrá desarrollar nuevas acciones de fiscalización con el objeto de verificar el cumplimiento de la norma de emisión en comento.

ANÓTESE, NOTIFÍQUESE, CÚMPLASE Y ARCHÍVESE

**EMANUEL IBARRA SOTO
SUPERINTENDENTE DEL MEDIO AMBIENTE (s)**

ODLF/JAA/JFC/TMC

Notificación por carta certificada:

- Juan Murchise Moya, con domicilio en calle Baquedano N° 848 interior, Coyhaique, Región de Aysén del General Carlos Ibáñez del Campo.
- Gloria Pérez Gunkel, con domicilio en calle Baquedano N° 848 interior, Coyhaique, Región de Aysén del General Carlos Ibáñez del Campo.
- María Mansilla Torres, con domicilio en calle Baquedano N° 914, Coyhaique, Región de Aysén del General Carlos Ibáñez del Campo.
- Aaron Vera Carrasco, con domicilio en calle Baquedano N° 910, Coyhaique, Región de Aysén del General Carlos Ibáñez del Campo.
- Carmen Labrin Vivanco, con domicilio en calle Baquedano calle Baquedano N° 872, Coyhaique, Región de Aysén del General Carlos Ibáñez del Campo.
- Uberlinda Martínez Ruiz, con domicilio en calle Sargento Aldea N°47, Coyhaique, Región de Aysén del General Carlos Ibáñez del Campo.

Notificación por correo electrónico:

- Productora Siglo 21 Limitada, a la casilla electrónica: m.seijas05@gmail.com
- Sixto Carrasco Vera, a la casilla electrónica: lospioneroscontrolplagas@gmail.com

C.C.:

- Gabinete, Superintendencia del Medio Ambiente.
- Fiscal, Superintendencia del Medio Ambiente.
- Oficina de Partes, Superintendencia del Medio Ambiente.
- Oficina regional de Aysén del General Carlos Ibáñez del Campo, Superintendencia del Medio Ambiente.
- Departamento Jurídico, Superintendencia del Medio Ambiente
- Departamento de Sanción y Cumplimiento, Superintendencia del Medio Ambiente.
- División de Fiscalización y Conformidad Ambiental, Superintendencia del Medio Ambiente.
- División de Información y Seguimiento Ambiental, Superintendencia del Medio Ambiente.
- Equipo sancionatorio Departamento Jurídico, Fiscalía, Superintendencia de Medio Ambiente.

Rol D-032-2020

Exp. Ceropapel N°15.684/2022