

**RESUELVE PROCEDIMIENTO ADMINISTRATIVO
SANCIONATORIO ROL D-084-2022, SEGUIDO EN
CONTRA DE SOCIEDAD FROZEN FRUT CHILE LTDA.,
TITULAR DE FRIGORÍFICO FROZEN FRUT**

RESOLUCIÓN EXENTA N° 68

Santiago, 13 de enero de 2023

VISTOS:

Lo dispuesto en el artículo 2° de la Ley N°20.417, que establece la Ley Orgánica de la Superintendencia del Medio Ambiente (en adelante, “LOSMA”); en la Ley N°19.880, que establece las Bases de los Procedimientos Administrativos que rigen los Actos de los Órganos de la Administración del Estado; en la Ley N°19.300 sobre Bases Generales del Medio Ambiente; en el Decreto Supremo N°38 de 2011, del Ministerio de Medio Ambiente, que establece Norma de Emisión de Ruidos Molestos Generados por Fuentes que indica (en adelante, “D.S. N°38/2011 MMA”); en la Resolución Exenta N°2124, de fecha 30 de septiembre de 2021, de la Superintendencia del Medio Ambiente que Fija la Organización Interna de la Superintendencia del Medio Ambiente; en el Decreto Supremo N°70, de 28 de diciembre de 2022, del Ministerio del Medio Ambiente, que nombra a Marie Claude Plumer Bodin en el cargo de Superintendente del Medio Ambiente; en la Resolución Exenta RA N°119123/129/2019, de 06 de septiembre de 2019, de la Superintendencia del Medio Ambiente, que nombra Fiscal de la Superintendencia del Medio Ambiente; en la Resolución Exenta RA N°119123/104/2022, de 03 de agosto de 2022, de la Superintendencia del Medio Ambiente, que renueva el nombramiento del Fiscal de la Superintendencia del Medio Ambiente; en la Resolución Exenta RA N°119123/28/2022, de 10 de marzo de 2022, de la Superintendencia del Medio Ambiente, que establece el cargo de jefe/a del Departamento Jurídico de la Superintendencia del Medio Ambiente; en la Resolución Exenta N°491, de 31 de mayo de 2016, de la Superintendencia del Medio Ambiente, que dicta instrucción de carácter general sobre criterios para la homologación de zonas del D.S. N°38/2011 MMA; en la Resolución Exenta N°867, de 16 de septiembre de 2016, de la Superintendencia del Medio Ambiente, que aprueba protocolo técnico para la Fiscalización del D.S. N°38/2011 MMA; en la Resolución Exenta N°693, de 21 de agosto de 2015, de la Superintendencia del Medio Ambiente, que Aprueba Contenido y Formatos de las Fichas para Informe Técnico del Procedimiento General de Determinación del Nivel de Presión Sonora Corregido; en la Resolución Exenta N°85, de 22 de enero de 2018, de la Superintendencia del Medio Ambiente, que Aprueba Bases Metodológicas para la Determinación de Sanciones Ambientales – Actualización (en adelante, “Bases Metodológicas”); en el expediente del procedimiento administrativo sancionatorio Rol D-084-2022 y, en la Resolución N°7, de 26 de marzo de 2019, de la Contraloría General de la República, que Fija Normas sobre Exención del Trámite de Toma de Razón.

CONSIDERANDO:

I. IDENTIFICACIÓN DEL SUJETO INFRACTOR Y DE LA UNIDAD FISCALIZABLE

1. El presente procedimiento administrativo sancionatorio, Rol D-084-2022, fue iniciado en contra de Sociedad Frozen Frut Chile Ltda., (en adelante, “la titular” o “la empresa”), RUT N°76.662.597-5, titular de Frigorífico Frozen Frut (en adelante, “el establecimiento”, “el recinto” o “la unidad fiscalizable”), ubicado en Sector Mutupín sin número, comuna de San Carlos, Región del Ñuble.

II. ANTECEDENTES PREVIOS A LA INSTRUCCIÓN DEL PROCEDIMIENTO

2. Esta Superintendencia del Medio Ambiente (en adelante, “SMA”) recepcionó la denuncia singularizada en la **Tabla 1**, donde se indicó que se estarían generando ruidos molestos producto de las actividades desarrolladas por el titular. Específicamente, se denuncia el ruido generado por un frigorífico:

Tabla 1. Denuncia recepcionada

N°	ID denuncia	Fecha de recepción	Nombre denunciante	Dirección
1	4-XVI-2020	04 de febrero de 2020	Rodolfo Antonio Bustos Carrasco	Camino San Agustín N°8800, comuna de San Carlos, región del Ñuble

3. Mediante Ord. Ñub N°015/2020, de 05 de febrero de 2020, esta SMA informó al titular sobre eventuales infracciones a la norma de Emisión de Ruidos, adjuntando el Acta de Fiscalización Ambiental de 04 de febrero de 2020 y solicitó comunicar la adopción de cualquier medida adoptada para el cumplimiento normativo.

4. A través de la carta recepcionada el 20 de febrero de 2020, José Francisco Olave Ortiz, sin acreditar representación del titular, informó sobre la construcción de un muro metálico aislante que cubriría las salas de máquinas y adjuntó dos fotografías sin fechar ni georreferenciar.

5. Con fecha 13 de enero de 2021 esta SMA recepcionó un correo electrónico del denunciante individualizado previamente, mediante el cual reiteró su denuncia.

6. Con fecha 29 de julio de 2020, la entonces División de Fiscalización (en adelante, “DFZ”) derivó a la División de Sanción y Cumplimiento (en adelante, “DSC”), ambas de la SMA, el Informe de Fiscalización (en adelante e indistintamente, “IFA”) **DFZ-2020-2590-XVI-NE**, el cual contiene la respectiva acta de inspección ambiental y anexos. Así, según consta en el Informe, con fecha 11 de junio de 2020, un fiscalizador de esta Superintendencia se constituyó en el domicilio del denunciante individualizado en la Tabla 1, a fin de efectuar la respectiva actividad de fiscalización ambiental, que consta en el señalado expediente de fiscalización.

7. Según indica la Ficha de Evaluación de Niveles de Ruido, se consignó un incumplimiento a la norma de referencia contenida en el D.S. N° 38/2011 MMA. En efecto, la medición realizada desde el Receptor N°1, con fecha 11 de junio de 2020, en las condiciones que indica, durante horario diurno (07:00 a 21:00 horas), registra una excedencia de **02 dB(A)**. El resultado de dicha medición de ruido se resume en la siguiente tabla:

Tabla 2. Evaluación de medición de ruido

Fecha de la medición	Receptor	Horario de medición	Condición	NPC dB(A)	Ruido de Fondo dB(A)	Zona DS N°38/11	Límite [dB(A)]	Excedencia [dB(A)]	Estado
11 de junio de 2020	Receptor N°1	Diurno	Externa	67	No afecta	Rural	65	02	Supera

8. Considerando que la excedencia de la unidad fiscalizable es de 2 dB(A), se procedió a dictar la Res. Ex. D.S.C. N°407, de 25 de febrero de 2021, que requirió de información al titular como corrección pre procedimental.

9. La antedicha resolución fue notificada personalmente al titular con fecha 11 de marzo de 2021, según consta en el acta extendida al efecto.

10. Encontrándose vencido el plazo para que el titular evacuara respuesta al requerimiento de información, éste no realizó presentación alguna.

11. En razón de lo anterior, con fecha 28 de diciembre de 2021, la Jefatura de DSC nombró como Fiscal Instructora titular a Monserrat Estruch Ferma y como Fiscal Instructor suplente, a Jaime Jeldres García, a fin de investigar los hechos constatados en el informe de fiscalización singularizado; y asimismo, formular cargos o adoptar todas las medidas que considere necesarias para resguardar el medio ambiente, si a su juicio, existiere mérito suficiente para ello.

III. INSTRUCCIÓN DEL PROCEDIMIENTO SANCIONATORIO

A. Formulación de cargos

12. Con fecha 26 de abril de 2022, mediante **Resolución Exenta N°1/ Rol D-084-2022**, esta Superintendencia formuló cargos que indica, en contra de Sociedad Frozen Frut Chile Ltda., siendo notificada personalmente por medio de un funcionario de esta SMA, con fecha 10 de mayo de 2022, y habiéndose entregado en el mismo acto, copia de la "Guía para la presentación de un Programa de Cumplimiento por infracciones a la Norma de Emisión de Ruidos". Dichos cargos consistieron, en lo siguiente:

Tabla 3. Formulación de cargos

N°	Hecho que se estima constitutivo de infracción	Norma que se considera infringida	Clasificación
1	La obtención, con fecha 11 de junio de 2020, de un Nivel de Presión Sonora Corregidos (NPC) de 67 dB(A), medición efectuada en horario diurno, en condición externa, en un	<p>1) Infracción al artículo 35, h) de la LOSMA, en cuanto al incumplimiento de Normas de Emisión:</p> <ul style="list-style-type: none"> D.S. 38/2011, Título IV, artículo 9 letra a): 	Leve, conforme al numeral 3 del artículo 36 LOSMA.

N°	Hecho que se estima constitutivo de infracción	Norma que se considera infringida	Clasificación
	receptor sensible ubicado en Zona Rural.	<p><i>“Para zonas rurales se aplicará como nivel máximo permisible de presión sonora corregido (NPC), el menor entre:</i></p> <p>a) Nivel de ruido de fondo +10 dB (A).</p> <p>b) NPC para Zona III de la tabla 1.</p> <p><i>Este criterio se aplicará tanto para el periodo diurno como nocturno, de forma separada.”.</i></p>	
2	No cumplir con el requerimiento de información de esta Superintendencia, en los siguientes términos: El titular no presenta la documentación requerida por esta Superintendencia en el plazo establecido.	<p>1) Infracción al artículo 35, j) de la LOSMA, en cuanto al incumplimiento de los requerimientos de información:</p> <ul style="list-style-type: none"> • Res. Ex. D.S.C. N°407, de 25 de febrero de 2021: <p><i>“(…) RESUELVO: PRIMERO: REQUERIR LA INFORMACIÓN QUE SE INDICA PARA DAR CURSO A LA CORRECCIÓN PRE-PROCEDIMENTAL. El titular o encargado de la unidad fiscalizable, deberá presentar al SMA, los siguientes antecedentes:</i></p> <p><i>I. Información del titular y la fuente emisora:</i></p> <ol style="list-style-type: none"> <i>1. Identidad y personería con que actúa del representante legal del titular, acompañando copia de escritura pública, o instrumento privado autorizado ante notario, que lo acredite.</i> <i>2. Identificar las maquinarias, equipos y/o herramientas generadoras de ruido dentro de la unidad fiscalizable.</i> <i>3. Plano simple que ilustre la ubicación de las maquinarias, equipos y/o herramientas generadoras de ruido. Asimismo, indicar la orientación y referencia con los puntos de medición de ruidos individualizados en relación con el domicilio del denunciante ubicado en Camino San Agustín N°8800m comuna de San Carlos, Región del Ñuble, además de indicar las dimensiones del lugar.</i> <i>4. Indicar el horario y frecuencia de funcionamiento de la Unidad Fiscalizable (establecimiento), indicando expresamente el horario de inicio y término de su funcionamiento, así como los días de la semana en los que funciona.</i> <i>5. Indicar el horario y frecuencia de funcionamiento de las maquinarias, equipos y/o herramientas generadoras de ruido, indicando expresamente el horario de inicio y término de su funcionamiento, así como los días de la semana en los que funciona.</i> <p><i>II. Información sobre las emisiones de ruido del establecimiento:</i></p> <ol style="list-style-type: none"> <i>1. Para estos efectos, se deberá realizar una medición de ruido con el objetivo de acreditar el cumplimiento del D.S. N° 38/2011. La medición de ruidos deberá realizarse por una Entidad Técnica de Fiscalización Ambiental (ETFA), debidamente acreditada por la Superintendencia, conforme a la metodología establecida en el D.S. N° 38/2011 MMA, desde el</i> 	Leve, conforme al numeral 3 del artículo 36 LOSMA.

N°	Hecho que se estima constitutivo de infracción	Norma que se considera infringida	Clasificación
		<p><i>domicilio del receptor sensible ubicado en Camino San Agustín N°8800m comuna de San Carlos, Región del Ñuble, en el mismo horario en que constó la infracción y mismas condiciones. En caso de no ser posible acceder a la ubicación de dichos receptores, la empresa ETFA realizará la medición en un punto equivalente a la ubicación de dichos receptores, de acuerdo a los criterios establecidos en el D.S N° 38/2011. En caso de no cumplirse lo anterior la medición no será válida. III. Información sobre medidas de mitigación de ruidos molestos adoptadas 1. El titular deberá informar la adopción de cualquier medida adoptada con el objeto de mitigar la emisión de ruidos hacia los receptores cercanos. Además, deberá acreditar su ejecución mediante fotografías y/o boletas o facturas. (...)</i></p>	

13. Cabe hacer presente que la Res. Ex. N°1/Rol D-084-2022, requirió de información a Sociedad Frozen Frut Chile Ltda., con el objeto de contar con mayores antecedentes en relación al titular de la unidad fiscalizable y al hecho constitutivo de infracción.

B. Tramitación del procedimiento

14. El titular, pudiendo hacerlo, no presentó un programa de cumplimiento, ni descargos, dentro del plazo otorgado para el efecto. Tampoco respondió el requerimiento de información formulado a través de la Res. Ex. N°1/Rol D-084-2022.

15. Finalmente, aquellos antecedentes del presente procedimiento administrativo sancionatorio que no se encuentren singularizados en el presente acto, forman parte del expediente Rol D-084-2022 y pueden ser consultados en la plataforma digital del Sistema Nacional de Información de Fiscalización Ambiental ("SNIFA")¹.

C. Dictamen

16. Con fecha 29 de diciembre de 2022, mediante MEMORANDUM D.S.C. –Dictamen N° 160/2022, la Fiscal Instructora remitió a este Superintendente el dictamen del presente procedimiento sancionatorio con propuesta de sanción pecuniaria, conforme a lo establecido en el artículo 53 de la LOSMA.

IV. SOBRE LA CONFIGURACIÓN DE LAS INFRACCIONES

A. Naturaleza de las infracciones

17. En primer término, cabe indicar la unidad fiscalizable corresponde a una "Fuente Emisora de Ruidos", al tratarse de una actividad de servicios, de acuerdo a lo establecido en el artículo 6°, números 4 y 13 del D.S. N° 38/2011 MMA. Por lo tanto,

¹ Disponible en la dirección: <https://snifa.sma.gob.cl/Sancionatorio/Ficha/2876>

se encuentra obligada a dar cumplimiento a los límites máximos permisibles contenidos en esta norma de emisión.

18. Luego, los hechos infraccionales que dieron lugar al procedimiento sancionatorio, se fundan en hechos objetivos, esto es:

- a) El incumplimiento del D.S. N° 38/2011 MMA, conforme fue constatado en la actividad de fiscalización efectuada con fecha 11 de junio de 2020 y cuyos resultados se consignan en la respectiva acta de inspección ambiental.
- b) El incumplimiento de la Res. Ex. D.S.C. N°407, de 25 de febrero de 2021, mediante el cual se requirió de información al titular como corrección pre procedimental.

19. Cabe precisar, que dichos hechos infraccionales se identifican con los tipos establecidos en las letras h) y j), respectivamente, del artículo 35 de la LOSMA, esto es, el incumplimiento de una norma de emisión, en este caso el D.S. N° 38/2011 MMA., y el incumplimiento de los requerimientos de información, en este caso la Res. Ex. D.S.C. N°407/2021.

B. Medios Probatorios

20. De modo de dar cumplimiento a lo dispuesto en el inciso segundo del artículo 53 de la LOSMA, en el presente procedimiento sancionatorio se ha contado con los medios de prueba que a continuación se mencionan, los que serán ponderados en la configuración, clasificación y circunstancias del artículo 40 de la LOSMA, siguiendo el sistema de valoración de la prueba de la sana crítica, según lo dispone el artículo 51 de la LOSMA.

Tabla 4. Medios de prueba disponibles en el procedimiento sancionatorio

Medio de prueba	Origen
a. Acta de inspección de 11 de junio de 2020	SMA
b. Reporte técnico	SMA
c. Expediente de Denuncia ID 4-XVI-2020	SMA
d. Informe DFZ-2020-2590-XVI-NE	SMA

21. Resulta relevante señalar que, respecto a los hechos constatados por funcionario que detente la calidad de ministro de fe, regirá lo dispuesto en el artículo 8 de la LOSMA, es decir, respecto de estos existe una presunción legal.

22. En seguida, se releva que todos los antecedentes mencionados, los cuales tienen por objetivo constatar el incumplimiento de la norma de emisión de ruidos, han sido analizados y validados por la División de Fiscalización y Conformidad Ambiental de esta Superintendencia, a la luz de la metodología contenida en el D.S. N° 38/2011 MMA.

C. Conclusión sobre la configuración de las infracciones

23. Considerando lo expuesto anteriormente, y teniendo en cuenta los principios de la lógica, las máximas de la experiencia y los conocimientos científicamente afianzados, corresponde señalar que se tienen por probado los hechos

infracionales N°1 y N° 2 de la formulación de cargos contenida en la Res. Ex. N°1/ Rol D-084-2022, esto es:

- 1) *La obtención, con fecha 11 de junio de 2020, de un Nivel de Presión Sonora Corregidos (NPC) de 67 dB(A), medición efectuada en horario diurno, en condición externa, en un receptor sensible ubicado en Zona Rural.*
- 2) *No cumplir con el requerimiento de información de esta Superintendencia, en los siguientes términos: El titular no presenta la documentación requerida por esta Superintendencia en el plazo establecido*

V. SOBRE LA CLASIFICACIÓN DE LAS INFRACCIONES

24. Habiéndose configurado las infracciones es necesario determinar, a continuación, su clasificación ya sea leve, grave o gravísima, conforme lo dispone el artículo 36 de la LOSMA.

25. En este sentido, en relación a los cargos formulados, se propuso en la formulación de cargos clasificar dichas infracciones como leves², considerando que, de manera preliminar, se estimó que no era posible encuadrarla en ninguno de los casos establecidos por los numerales 1° y 2° del citado artículo 36 de la LOSMA.

26. Al respecto, es de opinión de esta Superintendente mantener dicha clasificación, debido a que, de los antecedentes aportados al presente procedimiento, no es posible colegir de manera fehaciente que se configure alguna de las causales que permitan clasificar las infracciones como gravísima o grave, conforme a lo señalado en el acápite de valor de seriedad de este acto.

27. Por último, es pertinente hacer presente que de conformidad con lo dispuesto en la letra c) del artículo 39 de la LOSMA, las infracciones leves podrán ser objeto de amonestación por escrito o multa de una hasta mil unidades tributarias anuales.

VI. PONDERACIÓN DE LAS CIRCUNSTANCIAS DEL ARTÍCULO 40 DE LA LOSMA

28. La Superintendencia del Medio Ambiente ha desarrollado un conjunto de criterios que deben ser considerados al momento de ponderar la configuración de estas circunstancias a un caso específico, los cuales han sido expuestos en el documento de las Bases Metodológicas. A continuación, se hará un análisis respecto a la concurrencia de las circunstancias contempladas en el artículo 40 de la LOSMA en el presente caso. En dicho análisis deben entenderse incorporados los lineamientos contenidos en las Bases Metodológicas³.

² El artículo 36 N° 3, de la LOSMA, dispone que son infracciones leves los hechos, actos u omisiones que contravengan cualquier precepto o medida obligatoria y que no constituyan infracción gravísima o grave

³ Disponible en línea en: <https://portal.sma.gob.cl/index.php/publicaciones/>.

29. A continuación, se expone la ponderación de las circunstancias del artículo 40 LOSMA que corresponde aplicar en el presente caso:

Tabla 5. Ponderación de circunstancias del artículo 40 LOSMA

		Circunstancias artículo 40 LOSMA	Ponderación de circunstancias
Beneficio económico	Valor de seriedad	Beneficio económico obtenido con motivo de la infracción (letra c)	Para el cargo N°1: 0.3 UTA. Se desarrollará en la Sección VI.A del presente acto. Para el cargo N°2: 0 UTA. Se desarrollará en la Sección VI.A del presente acto.
		La importancia del daño causado o del peligro ocasionado (letra a)	Para el cargo N°1: Riesgo a la salud de carácter medio, se desarrollará en la Sección VI.B.1.1. del presente acto. Para el cargo N°2: No aplica.
Beneficio económico	Valor de seriedad	El número de personas cuya salud pudo afectarse por la infracción (letra b)	Para el cargo N°1: 2 personas. Se desarrollará en la Sección VI.B.1.2. del presente acto. Para el cargo N°2: No aplica.
		El detrimento o vulneración a un Área Silvestre Protegida del Estado (ASPE) (letra h)	Para ambos cargos: El establecimiento no se ubica ni afecta un ASPE.
Beneficio económico	Valor de seriedad	Importancia de la vulneración al sistema jurídico de protección ambiental (letra i)	Para el cargo N°1: La infracción generó una vulneración en una ocasión al D.S. N° 38/2011 MMA. Sin embargo, dado que esta se encuentra necesariamente asociada a la generación de un riesgo a la salud de las personas, la magnitud de la excedencia en términos de su consideración en el valor de seriedad de la infracción se pondera en el marco de la letra a) del artículo 40 de la LOSMA, conforme se desarrollará en la Sección VI.B.1.3. del presente acto.
		Cooperación eficaz (letra j)	Para el cargo N°2: La infracción generación una vulneración respecto al sistema jurídico de protección ambiental, impidiendo el ejercicio de las funciones de control y vigilancia atribuidas a exclusivamente a la SMA por la Ley N° 20.417. Para el cargo N°1: Concorre, puesto que el titular respondió el requerimiento realizado mediante el Ord. Nub N°015/2020, de 05 de febrero de 2020. Para el cargo N°2: No concurre, puesto que no aplica ninguna de las hipótesis asociadas a la circunstancia de cooperación eficaz.
Componente de afectación		Irreprochable conducta anterior (letra e)	Para ambos cargos: Concorre, dado que no existen antecedentes para su descarte.

Circunstancias artículo 40 LOSMA		Ponderación de circunstancias
	Medidas correctivas (letra i)	Para el cargo N°1: No concurre, pues no se demostró aplicación de medidas de mitigación de ruidos adoptadas de manera voluntaria y ejecutadas posteriormente a la fecha de constatación de la infracción. Así, es relevante señalar que las medidas informadas por el titular en su carta de 20 de febrero de 2020, no serán consideradas puesto que éstas se habrían ejecutado con anterioridad a la fecha de constatación de la infracción, esto es el 11 de junio de 2020. Para el cargo N°2: No concurre.
	Grado de participación (letra d)	Para ambos cargos: Se descarta pues la atribución de responsabilidad de la infracción es a título de autor.
Factores de Incremento	La intencionalidad en la comisión de la infracción (letra d)	Para ambos cargos: No aplica, en cuanto no existen antecedentes que permitan sostener su aplicación
	La conducta anterior del infractor (letra e)	Para ambos cargos: No concurre, en cuanto no existen antecedentes que permitan sostener su aplicación.
	Falta de cooperación (letra i)	Para el cargo N°1: Concurre, pues no respondió el requerimiento de información contenido en el Resueldo VIII de la Res. Ex. N°1/Rol D-084-2022. Para el cargo N°2: No concurre, puesto que la infracción coincide con los hechos que fundamentan esta circunstancia.
	Incumplimiento de MP (letra i)	Para ambos cargos: No aplica, pues no se han ordenado medidas provisionales en el presente procedimiento.
Tamaño económico	La capacidad económica del infractor (letra f)	Para ambos cargos: Esta circunstancia considera tamaño económico y capacidad de pago ⁴ . De conformidad a la información auto declarada del SII del año tributario 2021 (correspondiente al año comercial 2022), el titular corresponde a la categoría de tamaño económico Mediana 2 .

⁴ La **capacidad de pago** tiene relación con la situación financiera específica del infractor en el momento de la aplicación de la sanción pecuniaria, la cual normalmente no es conocida por esta Superintendencia de forma previa a la determinación de sanciones. Este aspecto es considerado de forma eventual, excepcional y a solicitud expresa del infractor una vez que tome conocimiento de las sanciones respectivas, debiendo proveer la información correspondiente para acreditar que efectivamente se encuentra en situación de dificultad financiera para hacer frente a estas.

Circunstancias artículo 40 LOSMA		Ponderación de circunstancias
		Por tanto, procede la aplicación de un ajuste para la disminución del componente de afectación de la sanción.
Incumplimiento de Pdc	El cumplimiento del programa señalado en la letra r) del artículo 3° (letra g)	Para ambos cargos: No aplica, en atención a que en el presente procedimiento no se ha ejecutado insatisfactoriamente un programa de cumplimiento.

A. El beneficio económico obtenido con motivo de la infracción (letra c), del artículo 40 LOSMA)

30. La configuración y el análisis de los escenarios que se describen a continuación, fueron efectuados considerando la situación existente durante la actividad de medición de ruido efectuada con fecha 11 de Junio de 2020 ya señalada, en donde se registró su máxima excedencia de **2 dB(A)** por sobre la norma en horario diurno en el receptor N°1 ubicado en Camino San Agustín N°8800, siendo el ruido emitido por Frigorífico Frozen Frut.

A.1. Infracción N°1 y N° 2

(a) Escenario de cumplimiento

31. Este se determina a partir de los costos asociados a las acciones o medidas de mitigación de ruidos que, de haber sido implementadas de forma oportuna, hubiesen posibilitado el cumplimiento de los límites de presión sonora establecidos en el D.S. N° 38/2011 MMA. y el cumplimiento de la Res. Ex. N°407, de 25 de febrero de 2021, y, por lo tanto, evitado los incumplimientos. Las medidas identificadas como las más idóneas para haber evitado la excedencia de la norma por parte del establecimiento objeto del presente procedimiento y sus respectivos costos son los siguientes:

Tabla 6. Costos de medidas que hubiesen evitado la infracción en un escenario de cumplimiento⁵

Medida	Costo (sin IVA)		Referencia /Fundamento
	Unidad	Monto	
Instalación de silenciadores splitter en los equipos de extracción ubicados en la cubierta del inmueble ⁶ .	UF	614	PDC ROL D-051-2017
Medición de ruido por una ETFA	UF	20	PDC ROL D-034-2022
Costo total que debió ser incurrido	\$	18.223.962	

32. En relación a las medidas y costos señalados anteriormente, cabe indicar que la mitigación del ruido emitido a través de la instalación de silenciadores Splitter fue dada a la magnitud de la excedencia del ruido constatado proveniente de los equipos de extracción.

33. Por otra parte, la medición de ruido por una ETFA, cabe señalar que se contempla en razón del requerimiento de información contenido en la Res. Ex. N° 407/2021, en virtud de la cual el titular debía acreditar el cumplimiento del D.S. N° 38/2011 MMA. a través de una medición de ruido efectuada por una ETFA. Respecto del costo de dicha medición, se cuenta con la cotización ETFA COT1823.3-V1-2022 de fecha 4 de marzo de 2022,

⁵ En el caso de costos en UF, su expresión en pesos se efectúa en base al valor promedio de la UF del mes en que el costo debió ser incurrido.

⁶ Obtenido a través de un costo estimado de 5 UF por metro cuadrado acorde a los antecedentes presentados en el PdC ROL D-051-2017. Dicho costo fue ponderado por un área de 122,854 m² correspondiente a la zona norte de la unidad fiscalizable.

adjunta al Programa de Cumplimiento aprobado en el marco del procedimiento sancionatorio Rol D-034-2022, por un valor de 20 UF.

34. Bajo un supuesto conservador, se considera que los costos de las medidas de mitigación relacionadas al cargo N°1, debieron haber sido incurridos, al menos, de forma previa a la fecha de fiscalización ambiental en la cual se constató la excedencia de la norma, el día 11 de junio de 2020, y en cuanto a la infracción N°2, se debió haber incurrido, al menos, de forma previa al vencimiento del plazo de 30 día hábiles que fue otorgado al titular para responder el requerimiento de información contenido en la Res. Ex. N°407/2021

(b) Escenario de Incumplimiento

Este se determina a partir de los costos que han sido incurridos por motivo de la infracción –en este caso, los costos asociados a medidas de mitigación de ruidos u otros costos incurridos por motivo de la excedencia de la norma–, y las respectivas fechas o periodos en que estos fueron incurridos.

35. De acuerdo a los antecedentes disponibles en el procedimiento, en relación al cargo N°1, el titular no ha acreditado la implementación de medidas de naturaleza mitigatoria y por lo tanto, haber incurrido en algún costo asociado a ellas. En relación con lo anterior, cabe indicar que existieron medidas informadas que fueron descartadas, puesto que éstas no fueron debidamente acreditadas así como tampoco resultaron eficaces, ya que posteriormente se constató una nueva superación, la cual dio origen al presente procedimiento. Por otra parte, en relación al cargo N°2, de acuerdo con los antecedentes disponibles en el presente procedimiento sancionatorio, el titular no ha acreditado la ejecución de una medición de ruido por parte de una ETFA y, por lo tanto, haber incurrido en algún costo asociado a ella. Respecto de los costos asociados a la implementación de medidas de mitigación que no han sido ejecutadas a la fecha del presente acto, bajo un supuesto conservador para efectos de la modelación, se considera que estos son incurridos en la fecha estimada de pago de multa, configurando un beneficio económico por el retraso de estos costos hasta dicha fecha.

(c) Determinación del beneficio económico

36. En la siguiente tabla se resume el origen del beneficio económico, respecto de la infracción N° 1 y N°2, que resulta de la comparación de los escenarios de cumplimiento e incumplimiento, así como también el resultado de la aplicación del método de estimación de beneficio económico utilizado por esta Superintendencia. Para efectos de la estimación, se consideró una fecha de pago de multa al 02 de febrero de 2023, y una tasa de descuento de 8,3%, estimada en base a información de referencia del rubro de agroindustria. Los valores en UTA se encuentran expresados al valor de la UTA del mes de enero de 2023

Tabla 7. Resumen de la ponderación de Beneficio Económico

Costo que origina el beneficio	Costos retrasados		Beneficio económico (UTA)
	\$	UTA	
Costos retrasados por la implementación de medidas por motivo de la infracción, de forma posterior a la constatación de esta.	17.635.168	24,0	0,3

Costos evitados al no haber efectuado la medición de ruidos para dar respuesta al requerimiento de información, encontrándose en la imposibilidad de hacerlo actualmente o en el futuro.	588.794	0,8	0,0
--	---------	-----	-----

37. Por lo tanto, la presente circunstancia será considerada en la determinación de la sanción específica aplicable a la infracción, en relación con la infracción N° 1 en los términos antes expuestos. En relación a la infracción N° 2, no será considerada puesto que el beneficio económico resultante corresponde a 0⁷.

B. Componente de Afectación

B.1. Valor de Seriedad

B.1.1 La importancia del daño causado o del peligro ocasionado (letra a), del artículo 40 LOSMA)

38. La letra a) del artículo 40 de la LOSMA se vincula a los efectos ocasionados por la infracción cometida, estableciendo dos hipótesis de procedencia: la ocurrencia de un daño o de un peligro atribuible a una o más infracciones cometidas por el infractor.

39. Es importante destacar que el concepto de daño al que alude la letra a) del artículo 40 de la LOSMA, es más amplio que el concepto de daño ambiental del artículo 2 letra e) de la Ley N° 19.300, referido también en los numerales 1 letra a) y 2 letra a) del artículo 36 de la LOSMA. De esta forma, su ponderación procederá siempre que se genere un menoscabo o afectación que sea atribuible a la infracción cometida, se trate o no de un daño ambiental. En consecuencia, se puede determinar la existencia de un daño frente a la constatación de afectación a la salud de las personas y/o menoscabo al medio ambiente, sean o no significativos los efectos ocasionados.

40. En el presente caso, no existen antecedentes que permitan confirmar la generación de un daño producto de la infracción, al no haberse constatado una pérdida, disminución, detrimento o menoscabo al medio ambiente o uno o más de sus componentes, ni afectación a la salud de las personas que sea consecuencia directa de la infracción constatada. Por lo tanto, el daño no está acreditado en el presente procedimiento sancionatorio.

41. En cuanto al concepto de peligro, los tribunales ambientales han indicado que “[d]e acuerdo al texto de la letra a) del artículo 40, existen dos hipótesis diversas que permiten configurarla. La primera de ellas, es de resultado, que exige la concurrencia de un daño; mientras que la segunda, es una hipótesis de peligro concreto, de ahí que el precepto hable de “peligro ocasionado”, es decir, requiere que se haya presentado un riesgo de

⁷ En este caso el beneficio económico estimado resulta ser cero debido a que, en el modelo utilizado para la estimación, el efecto de la variación de precios por la inflación (que incide en los costos considerados en cada escenario) resulta ser mayor al efecto que tiene el costo de oportunidad del dinero que no fue desembolsado en el momento debido. Esto ocurre por motivo de los elevados niveles de inflación observados en periodos recientes, que pueden ser mayores a la tasa de descuento utilizada para la estimación.

lesión, más no la producción de la misma.”⁸. Vale decir, la distinción que realizan los tribunales entre el daño y el peligro indicados en la letra a) del artículo 40 de la LOSMA, se refiere a que en la primera hipótesis -daño- la afectación debe haberse producido, mientras que en la segunda hipótesis -peligro ocasionado- basta con que exista la posibilidad de una afectación, es decir, un riesgo. Debido a lo anterior, para determinar el peligro ocasionado, se debe determinar si existió o no un riesgo de afectación.

42. Conforme a lo ya indicado, el Servicio de Evaluación Ambiental (en adelante, “SEA”) definió el concepto de riesgo como la “*probabilidad de ocurrencia del efecto adverso sobre el receptor*”⁹. En este sentido, el mismo organismo indica que, para evaluar la existencia de un riesgo, se deben analizar dos requisitos: a) si existe un peligro¹⁰ y b) si se configura una ruta de exposición que ponga en contacto dicho peligro con un receptor sensible¹¹, sea esta completa o potencial¹². El SEA ha definido el peligro como “*capacidad intrínseca de una sustancia, agente, objeto o situación de causar un efecto adverso sobre un receptor*”¹³. Conforme a lo anterior, para determinar si existe un riesgo, a continuación, se evaluará si en el presente procedimiento los antecedentes permiten concluir que existió un peligro, y luego si existió una ruta de exposición a dicho peligro.

43. En relación a la **infracción 1** y su relación al primer requisito relativo a la existencia de un peligro, entendido como capacidad intrínseca de una sustancia, agente, objeto o situación de causar un efecto adverso sobre un receptor, el conocimiento científicamente afianzado ha señalado que los efectos adversos del ruido sobre la salud de las personas, reconocidos por la Organización Mundial de la Salud¹⁴ y otros organismos como la Agencia de Protección Ambiental de EEUU, y el Programa Internacional de Seguridad Química (IPCA), son: efectos cardiovasculares, respuestas hormonales (hormonas de estrés) y sus posibles consecuencias sobre el metabolismo humano y sistema inmune, rendimiento en el trabajo y la escuela, molestia, interferencia en el comportamiento social (agresividad, protestas y sensación de desamparo), interferencia con la comunicación oral, efectos sobre fetos y recién nacidos y efectos sobre la salud mental¹⁵.

44. Asimismo, la exposición al ruido tiene un impacto negativo en la calidad de vida de las personas por cuanto incide en la generación de efectos

⁸ Iltre. Segundo Tribunal Ambiental, sentencia en causa Rol R-128-2016, de fecha 31 de marzo de 2017 [caso MOP – Embalse Ancoa]

⁹ Servicio de Evaluación Ambiental. 2012. “Guía de evaluación de impacto ambiental, riesgo para la salud de la población”. pág. 19. Disponible en línea:

http://www.sea.gob.cl/sites/default/files/migration_files/20121109_GUIA_RIESGO_A_LA_SALUD.pdf

¹⁰ En este punto, debe indicarse que el concepto de “peligro” desarrollado por el SEA se diferencia del concepto desarrollado por los tribunales ambientales de “peligro ocasionado” contenido en la letra a) del artículo 40 de la LOSMA.

¹¹ Servicio de Evaluación Ambiental. 2012. “Guía de evaluación de impacto ambiental, riesgo para la salud de la población”. pág. 19. Disponible en línea:

http://www.sea.gob.cl/sites/default/files/migration_files/20121109_GUIA_RIESGO_A_LA_SALUD.pdf

¹² Véase Servicio de Evaluación Ambiental. 2012. “Guía de evaluación de impacto ambiental, riesgo para la salud de la población”. Al respecto, una ruta de exposición completa, es la que se configura cuando se presentan todos los elementos enlistados en la página 39 del documento, y una ruta de exposición potencial es aquella a la que le falta uno o más de los elementos indicados, pero respecto de la cual existe información disponible que indica que la exposición es probable.

¹³ Ídem.

¹⁴ World Health Organization Regional Office for Europe. Night Noise Guidelines for Europe (2009). WHO Regional Office for Europe Publications. Disponible online en: <http://www.euro.who.int/en/health-topics/environment-and-health/noise/publications/2009/night-noise-guidelines-for-europe>.

¹⁵ Guía OSMAN Andalucía. Ruido y Salud (2010), página 19.

emocionales negativos, tales como irritabilidad, ansiedad, depresión, problemas de concentración, agitación y cansancio, siendo mayor el efecto cuanto más prolongada sea la exposición al ruido¹⁶.

45. Conforme a lo indicado en los considerandos anteriores, el ruido es un agente con la capacidad intrínseca de causar un efecto adverso sobre un receptor, por lo que se configura el primer requisito del riesgo, o sea, el peligro del ruido.

46. Por otra parte, es posible afirmar que la infracción generó un riesgo a la salud de la población, puesto que, en el presente caso, se verificaron los elementos para configurar una ruta de exposición completa¹⁷. Lo anterior, debido a que existe una fuente de ruido identificada, se identifica al menos un receptor cierto¹⁸ y un punto de exposición (receptor identificado en la ficha de medición de ruidos como Receptor N°1, de la actividad de fiscalización realizada en el domicilio del receptor) y un medio de desplazamiento, que en este caso es el aire, y las paredes que transfieren las vibraciones. En otras palabras, se puede afirmar que al constatar la existencia de personas expuestas al peligro ocasionado por el nivel de presión sonora emitida por la fuente, cuyo valor registrado excedió los niveles permitidos por la norma, se configura una ruta de exposición completa y, por tanto, se configura, a su vez, un riesgo.

47. Una vez determinada la existencia de un riesgo, corresponde ponderar su importancia. La importancia alude al rango de magnitud, entidad o extensión de los efectos generados por la infracción, o infracciones, atribuidas al infractor. Esta ponderación permitirá que este elemento sea incorporado en la determinación de la respuesta sancionatoria que realiza la SMA.

48. Al respecto, es preciso considerar que los niveles permitidos de presión sonora establecidos por medio del D.S. N° 38/2011 MMA fueron definidos con el objetivo de proteger la salud de las personas, en base a estudios que se refieren a los límites tolerables respecto del riesgo a la salud que el ruido puede generar. Por tanto, es posible afirmar razonablemente que a mayor nivel de presión sonora por sobre el límite normativo, mayor es la probabilidad de ocurrencia de efectos negativos sobre el receptor, es decir, mayor es el riesgo ocasionado.

49. En este sentido, la emisión de un nivel de presión sonora de 67 dB(A), en horario diurno, que conllevó una superación respecto del límite normativo de 2 dB(A), corresponde a un aumento en un factor multiplicativo de 1.6 en la energía del sonido¹⁹ aproximadamente, respecto a aquella permitida para el nivel de ruido tolerado por la

¹⁶ *Ibíd.*

¹⁷ La ruta de exposición completa se configura cuando todos los siguientes elementos están presentes: Una fuente contaminante, por ejemplo, una chimenea o derrame de combustible; un mecanismo de salida o liberación del contaminante; medios para que se desplace el contaminante, como las aguas subterráneas, el suelo y el subsuelo, el agua superficial, la atmósfera, los sedimentos y la biota, y mecanismos de transporte; un punto de exposición o un lugar específico en el que la población puede entrar en contacto con el contaminante; una vía de exposición por medio de la que los contaminantes se introducen o entran en contacto con el cuerpo (para contaminantes químicos, las vías de exposición son inhalación [p. ej., gases y partículas en suspensión], ingesta [p. ej., suelo, polvo, agua, alimentos] y contacto dérmico [p. ej., suelo, baño en agua]); y una población receptora que esté expuesta o potencialmente expuesta a los contaminantes.

¹⁸ SEA, 2012. Guía de Evaluación de impacto ambiental riesgo para la salud de la población en el SEIA. Concepto de riesgo en el artículo 11 de la Ley N°19.300, página N°20.

¹⁹ Canadian Centre for Occupational Health and Safety. Disponible en línea en:
https://www.ccohs.ca/oshanswers/phys_agents/noise_basic.html

norma. Lo anterior da cuenta de la magnitud de la contaminación acústica generada por la actividad del titular.

50. Como ya fue señalado, otro elemento que incide en la magnitud del riesgo es el tiempo de exposición al ruido por parte del receptor. Al respecto, según los casos que esta Superintendencia ha tramitado en sus años de funcionamiento, le permiten inferir que los equipos emisores de ruido tienen un funcionamiento periódico, puntual o continuo²⁰. De esta forma, en base a la información contenida en el acta de fiscalización y denuncias, se ha determinado para este caso una frecuencia de funcionamiento continua en relación con la exposición al ruido, en base a un criterio de horas proyectadas a un año de funcionamiento de la unidad fiscalizable.

51. En razón de lo expuesto, es posible sostener que la superación de los niveles de presión sonora, sumado a la frecuencia de funcionamiento y por ende la exposición al ruido constatada durante el procedimiento sancionatorio, permite inferir que **efectivamente se ha generado un riesgo a la salud de carácter medio, y por lo tanto, será considerado en esos términos en la determinación de la sanción específica.**

52. Respecto a la **Infracción N° 2**, se estima que la omisión de información no permite la configuración de un riesgo o peligro concreto. Así las cosas, la circunstancia del artículo 40 letra a) de la LOSMA **no será ponderada respecto de esta infracción.**

B.1.2 El número de personas cuya salud pudo afectarse por la infracción (letra b), del artículo 40 LOSMA)

53. Mientras en la letra a) se pondera la importancia del peligro concreto –riesgo– ocasionado por la infracción, esta circunstancia introduce un criterio numérico de ponderación, que recae exclusivamente sobre la cantidad de personas que podrían haber sido afectadas en base al riesgo que se haya determinado en función de la ponderación de la letra a).

54. Respecto a la **infracción 1**, si bien los antecedentes acompañados en el presente procedimiento han permitido constatar la existencia de peligro para la salud de las personas, esta circunstancia del artículo 40 de la LOSMA no requiere que se produzca un daño o afectación, sino solamente la posibilidad de afectación asociada a un riesgo a la salud sea este significativo o no.

55. El razonamiento expuesto en el considerando precedente ha sido corroborado por la Excelentísima Corte Suprema, en sentencia de fecha 04 de junio de 2015, dictada en autos caratulados “Sociedad Eléctrica Santiago S.A contra Superintendencia del Medio Ambiente”, Rol N° 25931-2014, disponiendo: *“a juicio de estos sentenciadores, no requiere probar que se haya afectado la salud de las personas, sino que debe establecerse la posibilidad de la afectación, cuestión que la SMA realizó en monitoreos nocturnos en*

²⁰ Por **funcionamiento puntual** se entiende aquellas actividades que se efectúan una vez o más, pero que no se realizan con periodicidad, estimándose que estas son menores a 168 horas de funcionamiento al año. Por **funcionamiento periódico**, se entenderá aquellas actividades que se realizan en intervalos regulares de tiempo o con cierta frecuencia, descartando una frecuencia de funcionamiento puntual o continua, las horas de funcionamiento anual varían entre 168 y 7280 horas. Finalmente, por **funcionamiento continuo**, se refiere a aquellos equipos, maquinarias, entre otros, que funcionan todo el tiempo y su frecuencia de funcionamiento anual se encuentra dentro de un rango mayor a 7280 horas.

que quedó establecido la superación de los niveles establecidos en el Decreto Supremo N° 146 del año 1997”.

56. Con el objeto de determinar el número de eventuales afectados por los ruidos emitidos desde la fuente emisora, se procedió a evaluar el número de habitantes que se ven potencialmente afectados debido a las emisiones de dicha fuente. Para lo anterior se procedió, en primera instancia, a establecer un Área de Influencia (en adelante, “AI”) de la fuente de ruido, considerando que ésta se encuentra en una Zona Rural.

57. Para determinar el AI, se consideró el hecho que la propagación de la energía sonora se manifiesta en forma esférica, así como su correspondiente atenuación con la distancia, la que indica que al doblarse la distancia se disminuye 6 dB(A) la presión sonora. Para lo anterior, se utilizó la expresión que determina que la amplitud del nivel de presión del sonido emitido desde una fuente puntual es, en cada punto, inversamente proporcional a la distancia de la fuente.

58. Del mismo, modo considerando que también existen fenómenos físicos que afectarían la propagación del sonido, atenuándola como por ejemplo, la divergencia geométrica, la reflexión y la difracción en obstáculos sólidos, y la refracción y la formación de sombras por los gradientes de viento y temperatura; debido principalmente a que las condiciones del medio de propagación del sonido no son ni homogéneas ni estables; y dado el conocimiento empírico adquirido por esta SMA en sus años de funcionamiento, a través de cientos de casos analizados de infracciones al D.S. N° 38/2011 MMA, le han permitido actualizar su estimación del AI, incorporando un factor de atenuación ($Fa_{(\Delta L)}$) del radio del AI orientado a aumentar la representatividad del número de personas afectadas en función de las denuncias presentadas ante esta Superintendencia. En base a lo anterior, la fórmula actualizada a utilizar, para la determinación del número de personas, corresponde a:

$$L_p = L_x - 20 \log_{10} \frac{r}{r_x} - Fa_{(\Delta L)} \text{ db}^{21}$$

Donde,

L_x : Nivel de presión sonora medido.

r_x : Distancia entre fuente emisora y receptor donde se constata excedencia.

L_p : Nivel de presión sonora en cumplimiento de la normativa.

r : Distancia entre fuente emisora y punto en que se daría cumplimiento a la normativa (radio del AI).

Fa : Factor de atenuación.

ΔL : Diferencia entre Nivel de Presión Sonora medido y Nivel de Presión Sonora en cumplimiento normativo.

59. En base a lo anterior, considerando el máximo registro obtenido desde el receptor sensible el día 11 de junio de 2020, que corresponde a 67 dB(A), generando una excedencia de 2 dB(A), y la distancia lineal que existe entre la fuente de ruido y el

²¹ Fórmula de elaboración propia, basada en la “Atenuación del ruido con la distancia”. Harris, Cyril, Manual para el control de ruido Instituto de estudios de administración local, Madrid, 1977. Página 74.

receptor en donde se constató excedencia de la normativa, se obtuvo un radio del AI aproximado de 66 metros desde la fuente emisora.

60. En segundo término, se procedió a determinar la cantidad de personas por vivienda en las entidades rurales del Censo 2017²², para la comuna de San Carlos, en la región de Ñuble, con lo cual se obtuvo el número total de personas y el número total de viviendas para cada entidad. Además, se determinó el número de viviendas que se encuentran dentro del AI a través de fotointerpretación. Se estableció entonces la cantidad de personas afectadas bajo el supuesto que la distribución de la población por viviendas para cada entidad rural es homogénea, tal como se presenta en la siguiente imagen:

Imagen 1. Intersección manzanas censales y AI

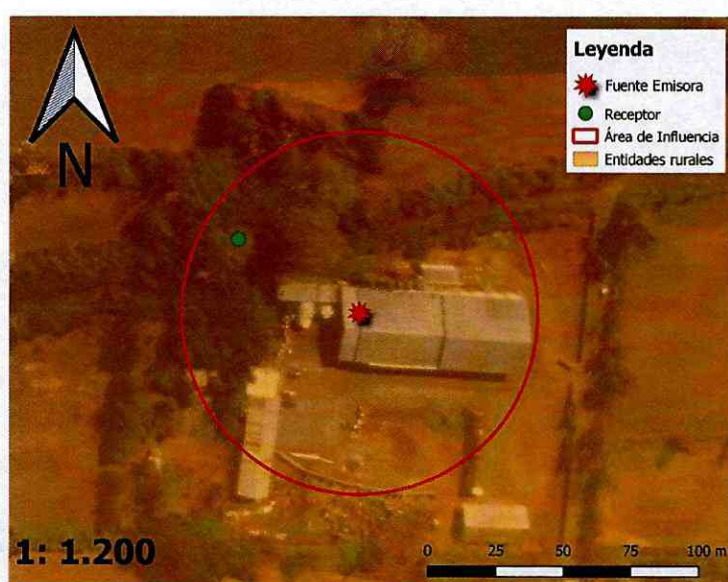

Fuente: Elaboración propia en base a software QGIS 3.22.9 e información georreferenciada del Censo 2017.

61. A continuación, se presenta la información correspondiente a la entidad rural del AI definida, indicando: ID definido para el presente procedimiento sancionatorio (IDPS), ID correspondiente por entidad rural, su respectivo número de personas en cada entidad rural, su respectivo número de viviendas en cada entidad rural, su respectivo número de personas por vivienda en cada entidad rural y el número de viviendas afectadas dentro del AI por cada entidad rural. Asimismo, se indica la cantidad de personas que pudieron ser afectadas, determinada a partir de la cantidad de viviendas ponderadas por el número de personas por vivienda, bajo el supuesto que la distribución de personas por vivienda para cada vivienda es homogénea.

Tabla 8. Distribución de la Población Correspondiente a Manzanas Censales

IDPS	ID Manzana Censo	N° de Personas	N° de Viviendas	Personas por Vivienda	N° de Viviendas afectadas	Afectados aprox.
M1	16301092901901	75	38	2	1	2

Fuente: Elaboración propia a partir de información de Censo 2017.

²² <http://www.censo2017.cl/servicio-de-mapas/>

62. En consecuencia, de acuerdo con lo presentado en la tabla anterior, el número de personas que se estimó como potencialmente afectadas por la fuente emisora, que habitan en el buffer identificado como A1, es de **2 personas**.

63. Por lo tanto, **la presente circunstancia será considerada en la determinación de la sanción específica aplicable a la infracción.**

64. Respecto a la **Infracción N° 2**—como ya se indicó para efectos de la letra a) del artículo 40 de la LOSMA—, no se constató la existencia de un riesgo asociado a la salud de las personas, razón por la cual **no se considerará la concurrencia de esta circunstancia para la ponderación de la sanción específica a ser aplicada.**

B.1.3 La importancia de la vulneración al sistema jurídico de protección ambiental (letra i), del artículo 40 LOSMA)

65. La importancia de la vulneración al sistema jurídico de protección ambiental es una circunstancia que permite valorar la relevancia que un determinado incumplimiento ha significado para el sistema regulatorio ambiental, más allá de los efectos propios que la infracción ha podido generar. La valoración de esta circunstancia permite que la sanción cumpla adecuadamente su fin preventivo, y que se adecúe al principio de proporcionalidad entre la infracción y la sanción.

66. Cada infracción cometida afecta la efectividad del sistema jurídico de protección ambiental, pero esta consecuencia negativa no tendrá siempre la misma seriedad, sino que dependerá de la norma específica que se ha incumplido, así como la manera en que ha sido incumplida. Al ponderar la importancia de la vulneración al sistema jurídico de protección ambiental se debe considerar aspectos como: el tipo de norma infringida, su rol dentro del esquema regulatorio ambiental, su objetivo ambiental y las características propias del incumplimiento que se ha cometido a la norma.

67. Dado que se trata de una circunstancia que se refiere a la importancia de la norma infringida y las características de su incumplimiento, concurre necesariamente en todos los casos en los cuales la infracción es configurada. Esto se diferencia de las circunstancias que se relacionan con los efectos de la infracción, las que pueden concurrir o no dependiendo de las características del caso.

68. En el presente caso la **infracción N°1** cometida implica la vulneración de la norma de emisión de ruidos, establecida mediante el D.S. N° 38/2011 MMA, la cual, de acuerdo con su artículo primero, tiene por objetivo *“proteger la salud de la comunidad mediante el establecimiento de niveles máximos de emisión de ruido generados por las fuentes emisoras de ruido que esta norma regula”*. Los niveles máximos de emisión de ruidos se establecen en términos del nivel de presión sonora corregido, medidos en el receptor sensible. Estos límites son diferenciados de acuerdo con la localización del receptor, según la clasificación por zonas establecida en la norma, así como por el horario en que la emisión se constata, distinguiendo horario diurno y nocturno.

69. La relevancia de este instrumento para el sistema regulatorio ambiental chileno radica en que la emisión de niveles de presión sonora por sobre los límites establecidos en la norma vulnera el objetivo de protección a la salud de la población, de los riesgos propios de la contaminación acústica, encontrándose en todos los casos un

receptor expuesto al ruido generado, ocasionándose un riesgo a la salud y potencialmente un detrimento en la calidad de vida de las personas expuestas. Cabe agregar, asimismo, que esta corresponde a la única norma que regula de forma general y a nivel nacional los niveles de ruido a los cuales se expone la comunidad, aplicándose a un gran número de actividades productivas, comerciales, de esparcimiento y de servicios, faenas constructivas y elementos de infraestructura, que generan emisiones de ruido.

70. En el mismo sentido, solo fue posible constatar por medio del instrumental y metodologías establecidas en la norma de emisión, **una ocasión** de incumplimiento de la normativa –imputado en la formulación de cargos–, cuya importancia se ve determinada por la magnitud de excedencia de dos decibeles por sobre el límite establecido en la norma en horario diurno en Zona Rural, constatado con fecha 11 de junio de 2020. No obstante lo anterior, dado que la vulneración a la norma de ruidos se encuentra necesariamente asociada a la generación de un riesgo a la salud de las personas, la magnitud de la excedencia en términos de su consideración en el valor de seriedad de la infracción, ha sido ponderada en el marco de la letra a) del artículo 40 de la LOSMA.

71. Por su parte, respecto a la **infracción N° 2**, es menester indicar que el requerimiento de información es una herramienta que dispone la LOSMA, en su artículo 3° letra e), para permitir a la SMA disponer de información cierta, precisa e íntegra sobre la unidad fiscalizable, que permite evaluar adecuadamente el cumplimiento de las normas bajo su competencia. Así, para realizar la función establecida en el artículo 2° de la LOSMA, esto es ejecutar el seguimiento y fiscalización de los instrumentos de gestión ambiental, la SMA puede no solo fiscalizar directamente o a través de otros organismos sectoriales que cumplan labores de fiscalización ambiental, sino que también puede realizar requerimientos de información a los titulares de proyectos. El requerimiento de información corresponde a una modalidad específica de la potestad de inspección de la administración, que *“no sólo están al servicio de las funciones de fiscalización, sino respecto de las demás funciones que deba ejercer el órgano administrativo”*²³, por lo que se engarza tanto con el rol propio de la inspección de comprobación o verificación, como con la tutela de intereses generales y las demás funciones²⁴ atribuibles a esta potestad del Estado.

72. Por tal motivo, la no remisión de los antecedentes solicitados en el requerimiento de información formulado por la SMA constituye una limitación o impedimento al ejercicio de las acciones de control y vigilancia ambiental, propia de sus funciones fiscalizadoras.

73. De esta forma, la norma infringida resulta relevante en el sistema de atribuciones y funciones de la SMA, ya que como se indicó, su afectación implica un impedimento al ejercicio de las atribuciones de esta Superintendencia, con lo cual se vulnera el sistema establecido en la LOSMA.

74. Así, en el presente caso el requerimiento de información se realizó en el contexto de una corrección pre-procedimental materializada por esta Superintendencia a través de la Res. Ex. N°407/2021, constando en el Resuelvo I la información solicitada, todos elementos para determinar el estado actual de la fuente emisora, sus puntos de emisión, receptores sensibles y medidas adoptadas por la constructora, para efectos de determinar la procedencia o no de medidas provisionales, el inicio de un procedimiento sancionatorio o la

²³ LEAL, Brigitte. 2015. La Potestad de Inspección de la Administración del Estado, Cuadernos del Tribunal Constitucional Número 56: 123.

²⁴ *Ibíd.* pp. 64-70.

necesidad de una nueva fiscalización, entre otras estrategias menos costosas que el inicio de un procedimiento administrativo sancionatorio que podría haber adoptado esta Superintendencia.

75. En definitiva, el incumplimiento por parte del titular del requerimiento de información perjudica la confianza en el sistema de control ambiental, al restringir las potestades fiscalizadoras y sancionadoras de la SMA.

76. Por tal motivo, es posible advertir que la infracción cometida por Luis Rodrigo González Osorio, tanto en su vertiente abstracta como en concreto, implicó una vulneración respecto al sistema jurídico de protección ambiental, impidiendo el ejercicio de las funciones de control y vigilancia atribuidas a exclusivamente a la SMA por la Ley N° 20.417, **por lo que esta vulneración será calificada como baja para determinar la sanción de esta infracción N° 2.**

77. En atención a lo previamente expuesto, estese a lo que resolverá esta Superintendente.

RESUELVO:

PRIMERO: En base a lo expuesto en la presente resolución, y considerando los antecedentes del expediente Rol D-084-2022, **respecto a la Sociedad Frozen Frut Chile Ltda, RUT 76.662.597-5, se procede a resolver lo siguiente.**

a) Respecto a la **infracción N°1**, consistente en *“La obtención, con fecha 11 de junio de 2020, de un Nivel de Presión Sonora Corregidos (NPC) de 67 dB(A), medición efectuada en horario diurno, en condición externa, en un receptor sensible ubicado en Zona Rural”*, que generó el incumplimiento del D.S. N° 38/2011 MMA, **aplíquese una multa de 10 unidades tributarias anuales (10 UTA).**

b) Respecto a la **infracción N°2**, consistente en *“No cumplir con el requerimiento de información de esta Superintendencia, en los siguientes términos: El titular no presenta la documentación requerida por esta Superintendencia en el plazo establecido”*, **aplíquese una multa de una unidad tributaria anual (1 UTA).**

SEGUNDO: Recursos que proceden contra esta resolución y beneficio del inciso final del artículo 56 de la LOSMA. De conformidad a lo establecido en el párrafo 4° de los Recursos de la LOSMA, en contra la presente resolución procede el recurso de reposición, en el plazo de cinco días hábiles contado desde el día siguiente a la notificación de la resolución, según lo dispone el artículo 55 de la misma Ley. La interposición de este recurso suspenderá el plazo para reclamar de ilegalidad, siempre que se trate de materia por las cuales procede dicho recurso.

Asimismo, ante la presente resolución procede el reclamo de ilegalidad ante el Tribunal Ambiental, dentro del plazo de quince días hábiles, contado desde la notificación de la resolución, según lo establecido en el artículo 56, en cuyo caso, no será exigible el pago mientras no esté vencido el plazo para interponer la reclamación, o ésta no haya sido resuelta.

Para el caso que el infractor no interponga reclamo de ilegalidad ante el Tribunal Ambiental en contra de las resoluciones de la Superintendencia que impongan sanciones pecuniarias y pague la respectiva multa, dentro del plazo de cinco días hábiles, contado desde la notificación de la resolución, **se le reducirá un 25% del valor de la multa**. Dicho pago deberá ser acreditado en el plazo señalado, presentando copia de la consignación del valor de la multa reducida efectuado en la Tesorería General de la República.

TERCERO: Del pago de las sanciones. De acuerdo con lo establecido en el artículo 45 de la LOSMA, las resoluciones de la Superintendencia que apliquen multa tienen mérito ejecutivo. El monto de la multa impuesta por la Superintendencia será a beneficio fiscal, y deberá ser pagado en la Tesorería General de la República, dentro del plazo de diez días, contado desde la fecha de notificación de la resolución sancionatoria, sin perjuicio de lo establecido en el artículo 56 ya citado. El pago de la multa deberá ser **acreditado** ante la Superintendencia, dentro de los diez días siguientes a la fecha en que ésta debió ser pagada.

Se hace presente que, el pago de la multa deberá efectuarse en la oficina correspondiente de la Tesorería General de la República o mediante la página web de dicho servicio, en la sección “pago de impuestos fiscales y aduaneros en línea” a través del siguiente enlace: <https://www.tgr.cl/pago-de-impuestos-fiscales-y-aduaneros/>. En ambos casos, para realizar el pago deberá utilizarse el **formulario de pago N° 110**.

El sitio web de esta Superintendencia dispuso un banner especial denominado “pago de multa”, que indica detalladamente las instrucciones para realizar adecuadamente el pago. Dicha información se puede obtener a través del siguiente enlace: <https://portal.sma.gob.cl/index.php/portal-regulados/pago-de-multas/>

El retardo en el pago de toda multa que aplique la Superintendencia en conformidad a la ley devengará los reajustes e intereses establecidos en el artículo 53 del Código Tributario.

Si el infractor fuere una persona jurídica, las personas naturales que la representen legalmente o que actúen en su nombre, serán subsidiariamente responsables del pago de la multa.

CUARTO: De la prescripción de la sanción. Las sanciones administrativas aplicadas de conformidad a esta ley prescribirán a los tres años desde la fecha en que la respectiva resolución sancionatoria haya quedado a firme. Esta prescripción se interrumpirá por la notificación del respectivo procedimiento de ejecución o de la formulación de cargos por incumplimiento, según la naturaleza de la sanción aplicada.

QUINTO: Consignación de la sanción en el Registro Público de Sanciones de la Superintendencia del Medio Ambiente. En virtud de lo establecido en el artículo 58 de la LOSMA y en el Decreto Supremo N° 31 del Ministerio del Medio Ambiente, del 20 de agosto de 2012, publicado en el Diario Oficial el día lunes 11 de febrero de 2013, que establece el Reglamento del Sistema Nacional de Información de Fiscalización Ambiental, y de los Registros Públicos de Resoluciones de Calificación Ambiental y de Sanciones; se instruye que una vez que la presente resolución sancionatoria quede a firme, se proceda a formular la anotación respectiva en el Registro Público de Sanciones de la Superintendencia del Medio Ambiente, en los términos establecidos en los artículos 17 y siguientes del Reglamento.

ANÓTESE, NOTIFÍQUESE, CÚMPLASE Y ARCHÍVESE.



MARIE CLAUDE PLUMER BODIN
SUPERINTENDENTA DEL MEDIO AMBIENTE
GOBIERNO DE CHILE

EIS/JAA/MPA

Notifíquese personalmente:

- Sociedad Frozen Frut Chile Ltda., Sector Mutupín sin número, comuna de San Carlos, Región del Ñuble.
- Rodolfo Antonio Bustos Carrasco. Camino San Agustín N°8800, comuna de San Carlos, región del Ñuble

C.C.:

- Gabinete, Superintendencia del Medio Ambiente.
- Fiscal, Superintendencia del Medio Ambiente.
- Oficina de Partes, Superintendencia del Medio Ambiente.
- Departamento Jurídico, Superintendencia del Medio Ambiente
- Departamento de Sanción y Cumplimiento, Superintendencia del Medio Ambiente.
- División de Fiscalización y Conformidad Ambiental, Superintendencia del Medio Ambiente.
- División de Información y Seguimiento Ambiental, Superintendencia del Medio Ambiente.
- Ofical regional del Ñuble, Superintendencia de Medio Ambiente.
- Equipo sancionatorio Departamento Jurídico, Superintendencia de Medio Ambiente.

Rol D-084-2022

Expediente N° 8536/2022