

**RESUELVE PROCEDIMIENTO ADMINISTRATIVO
SANCIONATORIO ROL D-246-2022, SEGUIDO EN
CONTRA DE FÁBRICA ESTRUCTURAS METÁLICAS Y
REMOLQUES COFAR SPA, TITULAR DE
“MAESTRANZA COFAR SPA”**

RESOLUCIÓN EXENTA N°1493

Santiago, 23 de agosto de 2023

VISTOS:

Lo dispuesto en el artículo segundo de la Ley N°20.417, que establece la Ley Orgánica de la Superintendencia del Medio Ambiente (en adelante, “LOSMA”); en la Ley N°19.300, sobre Bases Generales del Medio Ambiente; en el Decreto Supremo N°38 de 2011, del Ministerio del Medio Ambiente, que Establece Norma de Emisión de Ruidos Molestos Generados por Fuentes que indica (en adelante, “D.S. N°38/2011 MMA”); en la Ley N°19.880, que Establece Bases de los Procedimientos Administrativos que Rigen los Actos de los Órganos de la Administración del Estado; en el Decreto con Fuerza de Ley N°1/19.653, de 13 de diciembre de 2000, del Ministerio Secretaría General de la Presidencia, que fija el texto refundido, coordinado y sistematizado de la Ley N°18.575, Orgánica Constitucional de Bases Generales de la Administración del Estado; en el Decreto con Fuerza de Ley N°3, de 13 de mayo de 2010, del Ministerio Secretaría General de la Presidencia, que Fija la Planta de la Superintendencia del Medio Ambiente; en el Decreto Supremo N°70, de 28 de diciembre de 2022, del Ministerio del Medio Ambiente, que nombra a la Superintendente del Medio Ambiente; en la Resolución Exenta N°564, de 29 de marzo de 2023, de la Superintendencia del Medio Ambiente, que fija organización interna de la Superintendencia del Medio Ambiente y deja sin efecto resolución exenta que indica; en la Resolución Exenta N°1474, de 21 de agosto de 2023, de la Superintendencia del Medio Ambiente, que establece orden de subrogancia para los cargos de jefatura que indica; en la Resolución Exenta N°491, de 31 de mayo de 2016, de la Superintendencia del Medio Ambiente, que dicta instrucción de carácter general sobre criterios para la homologación de zonas del D.S. N°38/2011 MMA; en la Resolución Exenta N°867, de 16 de septiembre de 2016, de la Superintendencia del Medio Ambiente, que aprueba protocolo técnico para la Fiscalización del D.S. N°38/2011 MMA; en la Resolución Exenta N°693, de 21 de agosto de 2015, de la Superintendencia del Medio Ambiente, que Aprueba Contenido y Formatos de las Fichas para Informe Técnico del Procedimiento General de Determinación del Nivel de Presión Sonora Corregido; en la Resolución Exenta N°85, de 22 enero de 2018, de la Superintendencia del Medio Ambiente, que Aprueba Bases Metodológicas para la Determinación de Sanciones Ambientales - Actualización; en el expediente del procedimiento administrativo sancionatorio Rol D-246-2022; y en la Resolución N°7, de 26 de marzo de 2019, de la Contraloría General de la República, que fija Normas Sobre Exención del Trámite de Toma de Razón.

CONSIDERANDO:

I. IDENTIFICACIÓN DEL SUJETO INFRACTOR Y DE LA UNIDAD FISCALIZABLE

1. El presente procedimiento administrativo sancionatorio, Rol D-246-2022, fue iniciado en contra de Fábrica Estructuras Metálicas y Remolques Cofar SpA (en adelante, e indistintamente “la titular” o “la empresa”), Rol Único Tributario N° 77.054.362-2, titular de “Maestranza Cofar” (en adelante e indistintamente, “el establecimiento” o “la unidad fiscalizable”), ubicado en calle Acuario N° 2466, comuna de Quintero, Región de Valparaíso.

II. ANTECEDENTES PREVIOS A LA INSTRUCCIÓN DEL PROCEDIMIENTO

2. Esta Superintendencia del Medio Ambiente (en adelante, “SMA”) recepcionó la denuncia singularizada en la **Tabla 1**, donde se indicó que se estarían generando ruidos molestos producto de las actividades desarrolladas por la titular en el establecimiento. Específicamente, se denuncia el sonido de martilleos, funcionamiento de grúa horquilla, trabajo de soldaduras, entre otros.

Tabla 1. Denuncia recepcionada

| N° | ID denuncia | Fecha de recepción | Nombre denunciante | Dirección |
|----|-------------|-----------------------------------|-----------------------|--|
| 1 | 77-V-2020 | 17 de agosto de 2020 ¹ | Flórisa Pérez Vallejo | Los Acuarios N° 2466, comuna de Quintero, Región de Valparaíso |

3. Con fecha 10 de noviembre de 2020, la División de Fiscalización (DFZ) derivó a la División de Sanción y Cumplimiento (DSC), ambos de la SMA, el **Informe de Fiscalización DFZ-2020-3457-V-NE**, el cual contiene las actas de inspección ambiental de fecha 9 y 11 de septiembre de 2020 y sus respectivos anexos. Así, según consta en el Informe, en dichas fechas, un fiscalizador de esta Superintendencia se constituyó en el domicilio de la denunciante individualizada en la Tabla N° 1, a fin de efectuar las respectivas actividades de fiscalización ambiental, que constan en el señalado expediente de fiscalización.

4. Según indica la Ficha de Evaluación de Niveles de Ruido, se consignó un incumplimiento a la norma de referencia contenida en el D.S. N° 38/2011 MMA. En efecto, la medición realizada desde los Receptores N° 1, 2 y 3, con fechas 9 y 11 de septiembre de 2020, en las condiciones que indica, durante horario diurno (07:00 hrs. a 21:00 hrs.), registra excedencias de **1 dB(A)** y **2 dB(A)**, respectivamente. El resultado de dicha medición de ruido se resume en la siguiente tabla:

Tabla 2. Evaluación de medición de ruido

| Fecha de la medición | Receptor | Horario de medición | Condición | NPC dB(A) | Ruido de Fondo dB(A) | Zona DS N°38/11 | Límite [dB(A)] | Excedencia [dB(A)] | Estado |
|--------------------------|---------------|---------------------|-----------------------------|-----------|----------------------|-----------------|----------------|--------------------|-----------|
| 9 de septiembre de 2020 | Receptor N° 3 | Diurno | Externa | 66 | 47 | III | 65 | 1 | Supera |
| 11 de septiembre de 2020 | Receptor N° 1 | Diurno | Interna con ventana abierta | 62 | 47 | III | 65 | - | No Supera |

¹ Derivada por intermedio del alcalde de la I. Municipalidad de Quintero.

| Fecha de la medición | Receptor | Horario de medición | Condición | NPC dB(A) | Ruido de Fondo dB(A) | Zona DS N°38/11 | Límite [dB(A)] | Excedencia [dB(A)] | Estado |
|--------------------------|---------------|---------------------|-----------------------------|-----------|----------------------|-----------------|----------------|--------------------|--------|
| 11 de septiembre de 2020 | Receptor N° 2 | Diurno | Interna con ventana abierta | 67 | 47 | III | 65 | 2 | Supera |

5. En razón de lo anterior, con fecha 19 de octubre de 2022, la Jefatura de DSC nombró como Fiscal Instructora titular a Monserrat Jesús Estruch Ferma y como Fiscal Instructora suplente, a Javiera Valencia Muñoz, a fin de investigar los hechos constatados en el informe de fiscalización singularizado; y asimismo, formular cargos o adoptar todas las medidas que considere necesarias para resguardar el medio ambiente, si a su juicio, existiere mérito suficiente para ello.

6. Que, atendida las excedencias de 1 dB(A) y 2 dB(A), se procedió a dictar la Resolución Exenta D.S.C. N° 1169, de fecha 21 de julio de 2022, cuyo objeto fue permitir a la titular acogerse a una corrección pre-procedimental respecto de los hechos mencionados precedentemente, y cuya finalidad consistía en la ejecución y reporte de medidas correctivas en miras de retornar al cumplimiento normativo. Por lo anterior, se resolvió requerir de información a la titular de la unidad fiscalizable, respecto de:

- a) Información de la titular y la fuente emisora.
- b) Información sobre las emisiones de ruido del establecimiento.
- c) Información sobre medidas de mitigación y/o corrección de ruidos molestos adoptadas.

7. Que, la antedicha resolución de corrección pre procedimental fue notificada personalmente con fecha 5 de agosto de 2022, según consta en acta levantada para tal efecto.

III. INSTRUCCIÓN DEL PROCEDIMIENTO SANCIONATORIO

A. Formulación de cargos

8. Con fecha 21 de noviembre de 2022, mediante **Resolución Exenta N° 1/Rol D-246-2022**, esta Superintendencia formuló cargos que indica, en contra de Fábrica Estructuras Metálicas y Remolques Cofar SpA, siendo notificada con fecha 8 de febrero de 2023, personalmente por medio de un funcionario de esta SMA, habiéndose entregado en el mismo acto, copia de la *"Guía para la presentación de un Programa de Cumplimiento por infracciones a la Norma de Emisión de Ruidos"*. Dicho cargo consistió, en lo siguiente:

Tabla 3. Formulación de cargos

| N° | Hecho que se estima constitutivo de infracción | Norma que se considera infringida | Clasificación |
|----|--|--|---|
| 1 | La obtención, con fechas 9 y 11 de septiembre de 2020, de Niveles de Presión Sonora Corregidos (NPC) de 66 dB(A) y 67 dB(A) respectivamente, | D.S. N° 38/2011 MMA, Título IV, artículo 7: <i>"Los niveles de presión sonora corregidos que se obtengan de la emisión de una fuente emisora de ruido, medidos en el lugar donde se encuentre el receptor, no podrán exceder los valores de la Tabla N°1":</i> | Leve, conforme al numeral 3 del artículo 36 LOSMA. |

| N° | Hecho que se estima constitutivo de infracción | Norma que se considera infringida | Clasificación | | | | |
|------|--|--|---------------|-------------------------|-----|----|--|
| | ambas mediciones efectuadas en horario diurno, en condición externa la primera y en condición interna con ventana abierta la siguiente, y en un receptor sensible ubicado en Zona III. | <p><i>Extracto Tabla N° 1. Art. 7° D.S. N° 38/2011</i></p> <table><tr><th>Zona</th><th>De 7 a 21 horas [dB(A)]</th></tr><tr><td>III</td><td>65</td></tr></table> | Zona | De 7 a 21 horas [dB(A)] | III | 65 | |
| Zona | De 7 a 21 horas [dB(A)] | | | | | | |
| III | 65 | | | | | | |

B. Tramitación del procedimiento administrativo

9. Cabe hacer presente que la Res. Ex. N° 1/Rol D-246-2022, requirió de información a Fábrica Estructuras Metálicas y Remolques Cofar SpA, con el objeto de contar con mayores antecedentes en relación al titular de la unidad fiscalizable y al hecho constitutivo de infracción.

10. La titular, pudiendo hacerlo, no presentó un programa de cumplimiento ni formuló escrito de descargos, dentro de los plazos otorgados para tal efecto. Tampoco dio respuesta al requerimiento de información referido en el considerando anterior.

11. Que, con fecha 14 de febrero de 2023, por razones de gestión interna, la jefatura de DSC designó como Fiscal instructora titular a Javiera Valencia Muñoz, y como Fiscal instructor suplente a Juan Pablo Correa Sartori.

12. Finalmente, aquellos antecedentes del presente procedimiento administrativo sancionatorio que no se encuentren singularizados en el presente acto, forman parte del expediente Rol D-246-2022 y pueden ser consultados en la plataforma digital del Sistema Nacional de Información de Fiscalización Ambiental ("SNIFA")².

C. Dictamen

13. Con fecha 08 de agosto de 2023, mediante el Memorándum D.S.C. – Dictamen N°118 /2023, la fiscal instructora remitió a esta Superintendente el dictamen del presente procedimiento sancionatorio con propuesta de sanción, conforme a lo establecido en el artículo 53 de la LOSMA.

IV. SOBRE LA CONFIGURACIÓN DE LA INFRACCIÓN

A. Naturaleza de la infracción

14. En primer término, cabe indicar que la unidad fiscalizable corresponde a una "Fuente Emisora de Ruidos", al tratarse de una actividad productiva, de acuerdo a lo establecido en el artículo 6°, números 1 y 13 del D.S. N° 38/2011 MMA. Por lo tanto,

² Disponible en la dirección: <https://snifa.sma.gob.cl/Sancionatorio/Ficha/3112>

se encuentra obligada a dar cumplimiento a los límites máximos permisibles contenidos en esta norma de emisión.

15. Luego, el hecho infraccional que dio lugar al procedimiento sancionatorio, se funda en un hecho objetivo, esto es, el incumplimiento del D.S. N° 38/2011 MMA, conforme fue constado en las actividades de fiscalización efectuadas con fecha 9 y 11 de septiembre de 2020, y cuyos resultados se consignan en las respectivas actas de inspección ambiental.

16. Cabe precisar, que dicho hecho infraccional se identifica con el tipo establecido en la letra h), del artículo 35 de la LOSMA, esto es, el incumplimiento de una norma de emisión, en este caso el D.S. N° 38/2011 MMA.

B. Medios Probatorios

17. De modo de dar cumplimiento a lo dispuesto en el inciso segundo del artículo 53 de la LOSMA, en el presente procedimiento sancionatorio se ha contado con los medios de prueba que a continuación se mencionan, los que serán ponderados en la configuración, clasificación y circunstancias del artículo 40 de la LOSMA, siguiendo el sistema de valoración de la prueba de la sana crítica, según lo dispone el artículo 51 de la LOSMA.

Tabla 4. Medios de prueba disponibles en el procedimiento sancionatorio

| Medio de prueba | Origen |
|---|--------|
| a. Acta de inspección de 09 de septiembre de 2020 | SMA |
| b. Acta de inspección de 11 de septiembre de 2020 | SMA |
| c. Reporte técnico de 09 y 11 de septiembre de 2020 | SMA |
| d. IFA DFZ-2020-3457-V-NE | SMA |
| e. Expediente de Denuncia 77-V-2020 | SMA |

18. Resulta relevante señalar que, respecto a los hechos constatados por funcionario que detente la calidad de ministro de fe, registró lo dispuesto en el artículo 8 de la LOSMA, es decir, respecto de estos existe una presunción legal.

19. En seguida, se releva que todos los antecedentes mencionados, los cuales tienen por objetivo constatar el incumplimiento de la norma de emisión de ruidos, han sido analizados y validados por la División de Fiscalización de esta Superintendencia, a la luz de la metodología contenida en el D.S. N° 38/2011 MMA.

C. Conclusión sobre la configuración de la infracción

20. Considerando lo expuesto anteriormente, y teniendo en cuenta los principios de la lógica, las máximas de la experiencia y los conocimientos científicamente afianzados, corresponde señalar que se tiene por probado el hecho que funda la formulación de cargos contenida en la Res. Ex. N° 1/Rol D-246-2022, esto es, *“La obtención, con fechas 9 y 11 de septiembre de 2020, de Niveles de Presión Sonora Corregidos (NPC) de 66 dB(A) y 67 dB(A) respectivamente, ambas mediciones efectuadas en horario diurno, en condición externa la*

primera y en condición interna con ventana abierta las siguientes y en un receptor sensible ubicado en Zona III”.

V. SOBRE LA CLASIFICACIÓN DE LA INFRACCIÓN

21. Habiéndose configurado la infracción es necesario determinar, a continuación, su clasificación ya sea leve, grave o gravísima, conforme lo dispone el artículo 36 de la LOSMA.

22. En este sentido, en relación con el cargo formulado, se propuso en la formulación de cargos clasificar dicha infracción como leve³, considerando que, de manera preliminar, se estimó que no era posible encuadrarlo en ninguno de los casos establecidos por los numerales 1° y 2° del citado artículo 36 de la LOSMA.

23. Al respecto, es de opinión de esta Superintendente mantener dicha clasificación, debido a que, de los antecedentes aportados al presente procedimiento, no es posible colegir de manera fehaciente que se configure alguna de las causales que permitan clasificar la infracción como gravísima o grave, conforme a lo señalado en el acápite de valor de seriedad de este acto.

24. Por último, es pertinente hacer presente que de conformidad con lo dispuesto en la letra c) del artículo 39 de la LOSMA, las infracciones leves podrán ser objeto de amonestación por escrito o multa de una hasta mil unidades tributarias anuales.

VI. PONDERACIÓN DE LAS CIRCUNSTANCIAS DEL ARTÍCULO 40 DE LA LOSMA

25. La Superintendencia del Medio Ambiente ha desarrollado un conjunto de criterios que deben ser considerados al momento de ponderar la configuración de estas circunstancias a un caso específico, los cuales han sido expuestos en el documento de las Bases Metodológicas. A continuación, se hará un análisis respecto a la concurrencia de las circunstancias contempladas en el artículo 40 de la LOSMA en el presente caso. En dicho análisis deben entenderse incorporados los lineamientos contenidos en las Bases Metodológicas⁴.

26. A continuación, se expone la ponderación de las circunstancias del artículo 40 LOSMA que corresponde aplicar en el presente caso:

³ El artículo 36 N° 3, de la LOSMA, dispone que son infracciones leves los hechos, actos u omisiones que contravengan cualquier precepto o medida obligatoria y que no constituyan infracción gravísima o grave.

⁴ Disponible en línea en: <https://portal.sma.gob.cl/index.php/publicaciones/>.

Tabla 5. Ponderación de circunstancias del artículo 40 LOSMA

| Circunstancias artículo 40 LOSMA | | Ponderación de circunstancias |
|----------------------------------|--|---|
| Beneficio económico | Beneficio económico obtenido con motivo de la infracción (letra c) | 0,2 UTA. Se desarrollará en la Sección VI.A del presente acto. |
| Componente de afectación | Valor de seriedad | La importancia del daño causado o del peligro ocasionado (letra a) |
| | | Riesgo a la salud de carácter bajo, se desarrollará en la Sección VI.B.1.1. del presente acto. |
| | | El número de personas cuya salud pudo afectarse por la infracción (letra b) |
| | | 5 personas. Se desarrollará en la Sección VI.B.1.2. del presente acto. |
| | | El detrimento o vulneración a un Área Silvestre Protegida del Estado (ASPE) (letra h) |
| | | El establecimiento no se ubica ni afecta un ASPE. |
| | | Importancia de la vulneración al sistema jurídico de protección ambiental (letra i) |
| | | La infracción generó una vulneración en dos ocasiones al D.S. N° 38/2011 MMA. Sin embargo, dado que esta se encuentra necesariamente asociada a la generación de un riesgo a la salud de las personas, la magnitud de la excedencia en términos de su consideración en el valor de seriedad de la infracción se pondera en el marco de la letra a) del artículo 40 de la LOSMA, conforme se desarrollará en la Sección VI.B.1.3. del presente acto. |
| | Factores de Disminución | Cooperación eficaz (letra i) |
| | | No concurre , pues la titular no ha realizado acciones que hayan permitido o contribuido al esclarecimiento de los hechos imputados, sus circunstancias y/o sus efectos, así como también a la ponderación de otras circunstancias del artículo 40 de la LO-SMA. Así, no respondió el requerimiento de información realizado mediante la Resolución Exenta SMA N° 1169 de fecha 21 de julio de 2022, ni a ninguno de los ordinales del requerimiento de información que esta Superintendencia solicitó en el Resuelto IX de la Res. Ex. N°1 /Rol D-246-2022. |
| | | Irreprochable conducta anterior (letra e) |
| | | Concurre , dado que no existen antecedentes para su descarte. |
| | | Medidas correctivas (letra i) |
| | | No concurre , pues no se demostró aplicación de medidas de mitigación de ruidos adoptadas de manera voluntaria |
| | | Grado de participación (letra d) |
| | Factores de Incremento | Se descarta, pues la atribución de responsabilidad de la infracción es a título de autor. |
| | | La intencionalidad en la comisión de la infracción (letra d) |
| | | No concurre , dado que no existen antecedentes que permitan sostener su procedencia. |

| Circunstancias artículo 40 LOSMA | | Ponderación de circunstancias |
|----------------------------------|---|---|
| | La conducta anterior del infractor (letra e) | No concurre , en cuanto no existen antecedentes que permitan sostener su aplicación. |
| | Falta de cooperación (letra i) | Concurre , pues la titular no respondió el requerimiento de información realizado mediante la Resolución Exenta SMA N° 1169 de fecha 21 de julio de 2022, ni a ninguno de los ordinales del requerimiento de información que esta Superintendencia solicitó en el Resuelvo IX de la Res. Ex. N°1 /RolD-246-2022. |
| | Incumplimiento de MP (letra i) | No aplica , pues no se han ordenado medidas provisionales en el presente procedimiento. |
| | Tamaño económico La capacidad económica del infractor (letra f) | Esta circunstancia considera tamaño económico y capacidad de pago ⁵ . De conformidad a la información auto declarada del SII del año tributario 2022 (correspondiente al año comercial 2021), la titular corresponde a la categoría de tamaño económico Pequeña N°1 . Por tanto, procede la aplicación de un ajuste para la disminución del componente de afectación de la sanción. |
| | Incumplimiento de PdC El cumplimiento del programa señalado en la letra r) del artículo 3° (letra g) | No aplica , en atención a que en el presente procedimiento no se ha ejecutado insatisfactoriamente un programa de cumplimiento. |

⁵ La **capacidad de pago** tiene relación con la situación financiera específica del infractor en el momento de la aplicación de la sanción pecuniaria normalmente no es conocida por esta Superintendencia de forma previa a la determinación de sanciones. Este aspecto es considerado de forma eventual, excepcional y a solicitud expresa del infractor una vez que tome conocimiento de las sanciones respectivas, debiendo proveer la información correspondiente para acreditar que efectivamente se encuentra en situación de dificultad financiera para hacer frente a estas.

A. El beneficio económico obtenido con motivo de la infracción (letra c), del artículo 40 LOSMA)

27. La configuración y el análisis de los escenarios que se describen a continuación, fueron efectuados considerando la situación existente durante las actividades de medición de ruido efectuadas con fecha 9 de septiembre de 2020 y 11 de septiembre de 2020, en donde se registraron excedencias de **1 dB(A) y 2dB (A)**, en las condiciones indicadas en la tabla N°2 de la presente resolución, siendo el ruido emitido por Maestranza Cofar SpA.

A.1. Escenario de cumplimiento

28. Este se determina a partir de los costos asociados a las acciones o medidas de mitigación de ruidos que, de haber sido implementadas de forma oportuna, hubiesen posibilitado el cumplimiento de los límites de presión sonora establecidos en el D.S. N° 38/2011 MMA y, por lo tanto, evitado el incumplimiento. Las medidas identificadas como las más idóneas para haber evitado la excedencia de la norma por parte del establecimiento objeto del presente procedimiento y sus respectivos costos son los siguientes:

Tabla 6. Costos de medidas que hubiesen evitado la infracción en un escenario de cumplimiento⁶

| Medida | Costo (sin IVA) | | Referencia /Fundamento |
|--|-----------------|------------------|------------------------|
| | Unidad | Monto | |
| Instalación de pantalla acústica con cumbrera en posición orientada a deslinde sur-este y nor-oeste ⁷ . | \$ | 3.616.888 | PDC ROL D-051-2017 |
| Costo total que debió ser incurrido | \$ | 3.616.888 | |

29. En relación a las medidas y costos señalados anteriormente, habida consideración que la unidad fiscalizable consiste en una fábrica de estructuras metálicas y remolque, y que la superación proviene del sonido de martilleos, funcionamiento con grúa horquilla, trabajo de soldaduras, entre otros, cabe indicar que la instalación de una barrera acústica orientada a los receptores sensibles con constatación de superación (deslinde sur-este y nor-oeste), abatiría los 2 decibeles de excedencia constatados, permitiendo el retorno al cumplimiento normativo.

30. Bajo un supuesto conservador, se considera que los costos de las medidas de mitigación debieron haber sido incurridos, al menos, de forma previa a la fecha de fiscalización ambiental en la cual se constató la excedencia de la norma, el día 09 de septiembre de 2020.

⁶ En el caso de costos en UF, su expresión en pesos se efectúa en base al valor promedio de la UF del mes en que el costo debió ser incurrido.

⁷ Se ha estimado una distancia de 11 metros en el deslinde sur-este y 11 metros en el deslinde nor-oeste a través de fotointerpretación de imagen satelital de Google Earth de fecha 16 de abril de 2023, dicha distancia ha sido ponderada por un costo de \$164.404/metro según PdC de referencia.

A.2. Escenario de Incumplimiento

31. Este se determina a partir de los costos que han sido incurridos por motivo de la infracción -en este caso, los costos asociados a medidas de mitigación de ruidos u otros costos incurridos por motivo de la excedencia de la norma-, y las respectivas fechas o periodos en que estos fueron incurridos.

32. De acuerdo a los antecedentes disponibles en el procedimiento, la titular no ha acreditado la implementación de medidas de naturaleza mitigatoria y por lo tanto, haber incurrido en algún costo asociado a ellas.

33. Respecto de los costos asociados a la implementación de medidas de mitigación que no han sido ejecutadas a la fecha del presente acto, bajo un supuesto conservador para efectos de la modelación, se considera que estos son incurridos en la fecha estimada de pago de multa, configurando un beneficio económico por el retraso de estos costos hasta dicha fecha.

A.3. Determinación del beneficio económico

34. En la siguiente tabla se resume el origen del beneficio económico, que resulta de la comparación de los escenarios de cumplimiento e incumplimiento, así como también el resultado de la aplicación del método de estimación de beneficio económico utilizado por esta Superintendencia. Para efectos de la estimación, se consideró una fecha de pago de multa al 13 de septiembre de 2023, y una tasa de descuento de 9,5%, estimada en base a información de referencia del rubro de instalaciones fabriles varias. Los valores en UTA se encuentran expresados al valor de la UTA del mes de agosto de 2023.

Tabla 7. Resumen de la ponderación de Beneficio Económico

| Costo que origina el beneficio | Costos retrasados | | Beneficio económico (UTA) |
|---|-------------------|-----|---------------------------|
| | \$ | UTA | |
| Costos retrasados por la implementación de medidas por motivo de la infracción, de forma posterior a la constatación de esta. | 3.616.888 | 4,8 | 0,2 |

35. Por lo tanto, **la presente circunstancia será considerada en la determinación de la sanción específica aplicable a la infracción.**

B. Componente de Afectación

B.1. Valor de Seriedad

B.1.1 *La importancia del daño causado o del peligro ocasionado (letra a), del artículo 40 LOSMA)*

36. La letra a) del artículo 40 de la LOSMA se vincula a los efectos ocasionados por la infracción cometida, estableciendo dos hipótesis de

procedencia: la ocurrencia de un daño o de un peligro atribuible a una o más infracciones cometidas por el infractor.

37. Es importante destacar que el concepto de daño al que alude la letra a) del artículo 40 de la LOSMA, es más amplio que el concepto de daño ambiental del artículo 2 letra e) de la Ley N° 19.300, referido también en los numerales 1 letra a) y 2 letra a) del artículo 36 de la LOSMA. De esta forma, su ponderación procederá siempre que se genere un menoscabo o afectación que sea atribuible a la infracción cometida, se trate o no de un daño ambiental. En consecuencia, se puede determinar la existencia de un daño frente a la constatación de afectación a la salud de las personas y/o menoscabo al medio ambiente, sean o no significativos los efectos ocasionados.

38. En el presente caso, no existen antecedentes que permitan confirmar la generación de un daño producto de la infracción, al no haberse constatado una pérdida, disminución, detrimento o menoscabo al medio ambiente o uno o más de sus componentes, ni afectación a la salud de las personas que sea consecuencia directa de la infracción constatada. Por lo tanto, el daño no está acreditado en el presente procedimiento sancionatorio.

39. En cuanto al concepto de peligro, los tribunales ambientales han indicado que “[d]e acuerdo al texto de la letra a) del artículo 40, existen dos hipótesis diversas que permiten configurarla. La primera de ellas, es de resultado, que exige la concurrencia de un daño; mientras que la segunda, es una hipótesis de peligro concreto, de ahí que el precepto hable de “peligro ocasionado”, es decir, requiere que se haya presentado un riesgo de lesión, más no la producción de la misma.”⁸. Vale decir, la distinción que realizan los tribunales entre el daño y el peligro indicados en la letra a) del artículo 40 de la LOSMA, se refiere a que en la primera hipótesis -daño- la afectación debe haberse producido, mientras que en la segunda hipótesis -peligro ocasionado- basta con que exista la posibilidad de una afectación, es decir, un riesgo. Debido a lo anterior, para determinar el peligro ocasionado, se debe determinar si existió o no un riesgo de afectación.

40. Conforme a lo ya indicado, el Servicio de Evaluación Ambiental (en adelante, “SEA”) definió el concepto de riesgo como la “*probabilidad de ocurrencia del efecto adverso sobre el receptor*”⁹. En este sentido, el mismo organismo indica que, para evaluar la existencia de un riesgo, se deben analizar dos requisitos: a) si existe un peligro¹⁰ y b) si se configura una ruta de exposición que ponga en contacto dicho peligro con un receptor sensible¹¹, sea esta completa o potencial¹². El SEA ha definido el peligro como “*capacidad intrínseca*

⁸ Iltre. Segundo Tribunal Ambiental, sentencia en causa Rol R-128-2016, de fecha 31 de marzo de 2017 [caso MOP – Embalse Ancoa]

⁹ Servicio de Evaluación Ambiental. 2012. “Guía de evaluación de impacto ambiental, riesgo para la salud de la población”. pág. 19. Disponible en línea:

http://www.sea.gob.cl/sites/default/files/migration_files/20121109_GUIA_RIESGO_A_LA_SALUD.pdf

¹⁰ En este punto, debe indicarse que el concepto de “peligro” desarrollado por el SEA se diferencia del concepto desarrollado por los tribunales ambientales de “peligro ocasionado” contenido en la letra a) del artículo 40 de la LOSMA.

¹¹ Servicio de Evaluación Ambiental. 2012. “Guía de evaluación de impacto ambiental, riesgo para la salud de la población”. pág. 19. Disponible en línea:

http://www.sea.gob.cl/sites/default/files/migration_files/20121109_GUIA_RIESGO_A_LA_SALUD.pdf

¹² Véase Servicio de Evaluación Ambiental. 2012. “Guía de evaluación de impacto ambiental, riesgo para la salud de la población”. Al respecto, una ruta de exposición completa, es la que se configura cuando se presentan todos los elementos enlistados en la página 39 del documento, y una ruta de exposición potencial

de una sustancia, agente, objeto o situación de causar un efecto adverso sobre un receptor”¹³. Conforme a lo anterior, para determinar si existe un riesgo, a continuación, se evaluará si en el presente procedimiento los antecedentes permiten concluir que existió un peligro, y luego si existió una ruta de exposición a dicho peligro.

41. En relación al primer requisito relativo a la existencia de un peligro, entendido como capacidad intrínseca de una sustancia, agente, objeto o situación de causar un efecto adverso sobre un receptor, el conocimiento científicamente afianzado ha señalado que los efectos adversos del ruido sobre la salud de las personas, reconocidos por la Organización Mundial de la Salud¹⁴ y otros organismos como la Agencia de Protección Ambiental de EEUU, y el Programa Internacional de Seguridad Química (IPCA), son: efectos cardiovasculares, respuestas hormonales (hormonas de estrés) y sus posibles consecuencias sobre el metabolismo humano y sistema inmune, rendimiento en el trabajo y la escuela, molestia, interferencia en el comportamiento social (agresividad, protestas y sensación de desamparo), interferencia con la comunicación oral, efectos sobre fetos y recién nacidos y efectos sobre la salud mental¹⁵.

42. Asimismo, la exposición al ruido tiene un impacto negativo en la calidad de vida de las personas por cuanto incide en la generación de efectos emocionales negativos, tales como irritabilidad, ansiedad, depresión, problemas de concentración, agitación y cansancio, siendo mayor el efecto cuanto más prolongada sea la exposición al ruido¹⁶.

43. Conforme a lo indicado en los considerandos anteriores, el ruido es un agente con la capacidad intrínseca de causar un efecto adverso sobre un receptor, por lo que se configura el primer requisito del riesgo, o sea, el peligro del ruido.

44. Por otra parte, es posible afirmar que la infracción generó un riesgo a la salud de la población, puesto que, en el presente caso, se verificaron los elementos para configurar una ruta de exposición completa¹⁷. Lo anterior, debido a que existe una fuente de ruido identificada, se identifica al menos un receptor cierto¹⁸ y un punto de exposición (receptores identificados en la ficha de medición de ruidos como Receptor 2 y Receptor 3, de la actividad de fiscalización realizada en el domicilio de los receptores) y un medio de desplazamiento, que en este caso es el aire, y las paredes que transfieren las vibraciones. En otras palabras, se puede afirmar que al constatarse la existencia de personas expuestas al peligro ocasionado por el nivel de

es aquella a la que le falta uno o más de los elementos indicados, pero respecto de la cual existe información disponible que indica que la exposición es probable.

¹³ Ídem.

¹⁴ World Health Organization Regional Office for Europe. Night Noise Guidelines for Europe (2009). WHO Regional Office for Europe Publications. Disponible online en: <http://www.euro.who.int/en/health-topics/environment-and-health/noise/publications/2009/night-noise-guidelines-for-europe>.

¹⁵ Guía OSMAN Andalucía. Ruido y Salud (2010), página 19.

¹⁶ Íbid.

¹⁷ La ruta de exposición completa se configura cuando todos los siguientes elementos están presentes: Una fuente contaminante, por ejemplo, una chimenea o derrame de combustible; un mecanismo de salida o liberación del contaminante; medios para que se desplace el contaminante, como las aguas subterráneas, el suelo y el subsuelo, el agua superficial, la atmósfera, los sedimentos y la biota, y mecanismos de transporte; un punto de exposición o un lugar específico en el que la población puede entrar en contacto con el contaminante; una vía de exposición por medio de la que los contaminantes se introducen o entran en contacto con el cuerpo (para contaminantes químicos, las vías de exposición son inhalación [p. ej., gases y partículas en suspensión], ingesta [p. ej., suelo, polvo, agua, alimentos] y contacto dérmico [p. ej., suelo, baño en agua]); y una población receptora que esté expuesta o potencialmente expuesta a los contaminantes.

¹⁸ SEA, 2012. Guía de Evaluación de impacto ambiental riesgo para la salud de la población en el SEIA. Concepto de riesgo en el artículo 11 de la Ley N°19.300, página N°20.

presión sonora emitida por la fuente, cuyo valor registrado excedió los niveles permitidos por la norma, se configura una ruta de exposición completa y, por tanto, se configura, a su vez, un riesgo.

45. Una vez determinada la existencia de un riesgo, corresponde ponderar su importancia. La importancia alude al rango de magnitud, entidad o extensión de los efectos generados por la infracción, o infracciones, atribuidas al infractor. Esta ponderación permitirá que este elemento sea incorporado en la determinación de la respuesta sancionatoria que realiza la SMA.

46. Al respecto, es preciso considerar que los niveles permitidos de presión sonora establecidos por medio del D.S. N° 38/2011 MMA fueron definidos con el objetivo de proteger la salud de las personas, en base a estudios que se refieren a los límites tolerables respecto del riesgo a la salud que el ruido puede generar. Por tanto, es posible afirmar razonablemente que a mayor nivel de presión sonora por sobre el límite normativo, mayor es la probabilidad de ocurrencia de efectos negativos sobre el receptor, es decir, mayor es el riesgo ocasionado.

47. En este sentido, la emisión de un nivel de presión sonora de 67 dB(A), en horario diurno, que conllevó una superación respecto del límite normativo de 2 dB(A), implica un aumento en un factor multiplicativo de 1.6 en la energía del sonido¹⁹ aproximadamente, respecto a aquella permitida para el nivel de ruido tolerado por la norma. Lo anterior da cuenta de la magnitud de la contaminación acústica generada por la actividad del titular.

48. Como ya fue señalado, otro elemento que incide en la magnitud del riesgo es el tiempo de exposición al ruido por parte del receptor. Al respecto, según los casos que esta Superintendencia ha tramitado en sus años de funcionamiento, le permiten inferir que las herramientas y actividades emisoras de ruido tienen un funcionamiento periódico, puntual o continuo²⁰. De esta forma, en base a la información contenida en las actas de fiscalización y denuncia, se ha determinado para este caso una frecuencia de funcionamiento periódica en relación con la exposición al ruido, en base a un criterio de horas proyectadas a un año de funcionamiento de la unidad fiscalizable.

49. En razón de lo expuesto, es posible sostener que la superación de los niveles de presión sonora, sumado a la frecuencia de funcionamiento y por ende la exposición al ruido constatada durante el procedimiento sancionatorio, permite inferir que **efectivamente se ha generado un riesgo a la salud de carácter bajo, y por lo tanto, será considerado en esos términos en la determinación de la sanción específica.**

¹⁹Canadian Centre for Occupational Health and Safety. Disponible en línea en: https://www.ccohs.ca/oshanswers/phys_agents/noise_basic.html

²⁰ Por **funcionamiento puntual** se entiende aquellas actividades que se efectúan una vez o más, pero que no se realizan con periodicidad, estimándose que estas son menores a 168 horas de funcionamiento al año. Por **funcionamiento periódico**, se entenderá aquellas actividades que se realizan en intervalos regulares de tiempo o con cierta frecuencia, descartando una frecuencia de funcionamiento puntual o continua, las horas de funcionamiento anual varían entre 168 y 7280 horas. Finalmente, por **funcionamiento continuo**, se refiere a aquellos equipos, maquinarias, entre otros, que funcionan todo el tiempo y su frecuencia de funcionamiento anual se encuentra dentro de un rango mayor a 7280 horas.

B.1.2 El número de personas cuya salud pudo afectarse por la infracción (letra b), del artículo 40 LOSMA)

50. Mientras en la letra a) se pondera la importancia del peligro concreto –riesgo– ocasionado por la infracción, esta circunstancia introduce un criterio numérico de ponderación, que recae exclusivamente sobre la cantidad de personas que podrían haber sido afectadas en base al riesgo que se haya determinado en función de la ponderación de la letra a). Si bien los antecedentes acompañados en el presente procedimiento han permitido constatar la existencia de peligro para la salud de las personas, esta circunstancia del artículo 40 de la LOSMA no requiere que se produzca un daño o afectación, sino solamente la posibilidad de afectación asociada a un riesgo a la salud sea este significativo o no.

51. El razonamiento expuesto en el párrafo precedente ha sido corroborado por la Excelentísima Corte Suprema, en sentencia de fecha 04 de junio de 2015, dictada en autos caratulados “Sociedad Eléctrica Santiago S.A contra Superintendencia del Medio Ambiente”, Rol N° 25931-2014, disponiendo: *“a juicio de estos sentenciadores, no requiere probar que se haya afectado la salud de las personas, sino que debe establecerse la posibilidad de la afectación, cuestión que la SMA realizó en monitoreos nocturnos en que quedó establecido la superación de los niveles establecidos en el Decreto Supremo N° 146 del año 1997”*.

52. Con el objeto de determinar el número de eventuales afectados por los ruidos emitidos desde la fuente emisora, se procedió a evaluar el número de habitantes que se ven potencialmente afectados debido a las emisiones de dicha fuente. Para lo anterior se procedió, en primera instancia, a establecer un Área de Influencia (en adelante, “AI”) de la fuente de ruido, considerando que ésta se encuentra en una Zona III.

53. Para determinar el AI, se consideró el hecho que la propagación de la energía sonora se manifiesta en forma esférica, así como su correspondiente atenuación con la distancia, la que indica que al doblarse la distancia se disminuye 6 dB(A) la presión sonora. Para lo anterior, se utilizó la expresión que determina que la amplitud del nivel de presión del sonido emitido desde una fuente puntual es, en cada punto, inversamente proporcional a la distancia de la fuente.

54. Del mismo modo, considerando que también existen fenómenos físicos que afectarían la propagación del sonido, atenuándola, como por ejemplo, la divergencia geométrica, la reflexión y la difracción en obstáculos sólidos, y la refracción y la formación de sombras por los gradientes de viento y temperatura; debido principalmente a que las condiciones del medio de propagación del sonido no son ni homogéneas ni estables; y dado el conocimiento empírico adquirido por esta SMA en sus años de funcionamiento, a través de cientos de casos analizados de infracciones al D.S. N° 38/2011 MMA, le han permitido actualizar su estimación del AI, incorporando un factor de atenuación ($Fa_{(\Delta L)}$) del radio del AI orientado a aumentar la representatividad del número de personas afectadas en función de las denuncias presentadas ante esta Superintendencia. En base a lo anterior, la fórmula actualizada a utilizar, para la determinación del número de personas, corresponde a:

$$L_p = L_x - 20 \log_{10} \frac{r}{r_x} - Fa_{(\Delta L)} \text{ db}^{21}$$

Donde,

L_x : Nivel de presión sonora medido.

r_x : Distancia entre fuente emisora y receptor donde se constata excedencia.

L_p : Nivel de presión sonora en cumplimiento de la normativa.

r : Distancia entre fuente emisora y punto en que se daría cumplimiento a la normativa (radio del AI).

Fa : Factor de atenuación.

ΔL : Diferencia entre Nivel de Presión Sonora medido y Nivel de Presión Sonora en cumplimiento normativo.

55. En base a lo anterior, considerando el máximo registro obtenido desde el receptor sensible el día 11 de septiembre de 2020, que corresponde a 2 dB(A) y la distancia lineal que existe entre la fuente de ruido y el receptor en donde se constató excedencia de la normativa, se obtuvo un radio del AI aproximado de 21 metros desde la fuente emisora.

56. En segundo término, se procedió entonces a interceptar dicha AI con la información de la cobertura georreferenciada de las manzanas censales²² del Censo 2017²³, para la comuna de Quintero, en la Región de Valparaíso, con lo cual se obtuvo el número total de personas existentes en cada una de las intersecciones entre las manzanas censales y el AI, bajo el supuesto que la distribución de la población determinada para cada manzana censal es homogénea, tal como se presenta en la siguiente imagen:

²¹ Fórmula de elaboración propia, basada en la "Atenuación del ruido con la distancia". Harris, Cyril, Manual para el control de ruido Instituto de estudios de administración local, Madrid, 1977. Página 74.

²² Manzana censal: unidad geográfica básica con fines estadísticos que conforman zonas censales en áreas urbanas. Contiene un grupo de viviendas contiguas o separadas, edificios, establecimientos y/o predios, delimitados por rasgos geográficos, culturales y naturales.

²³ <http://www.censo2017.cl/servicio-de-mapas/>

Imagen 1. Intersección manzanas censales y AI

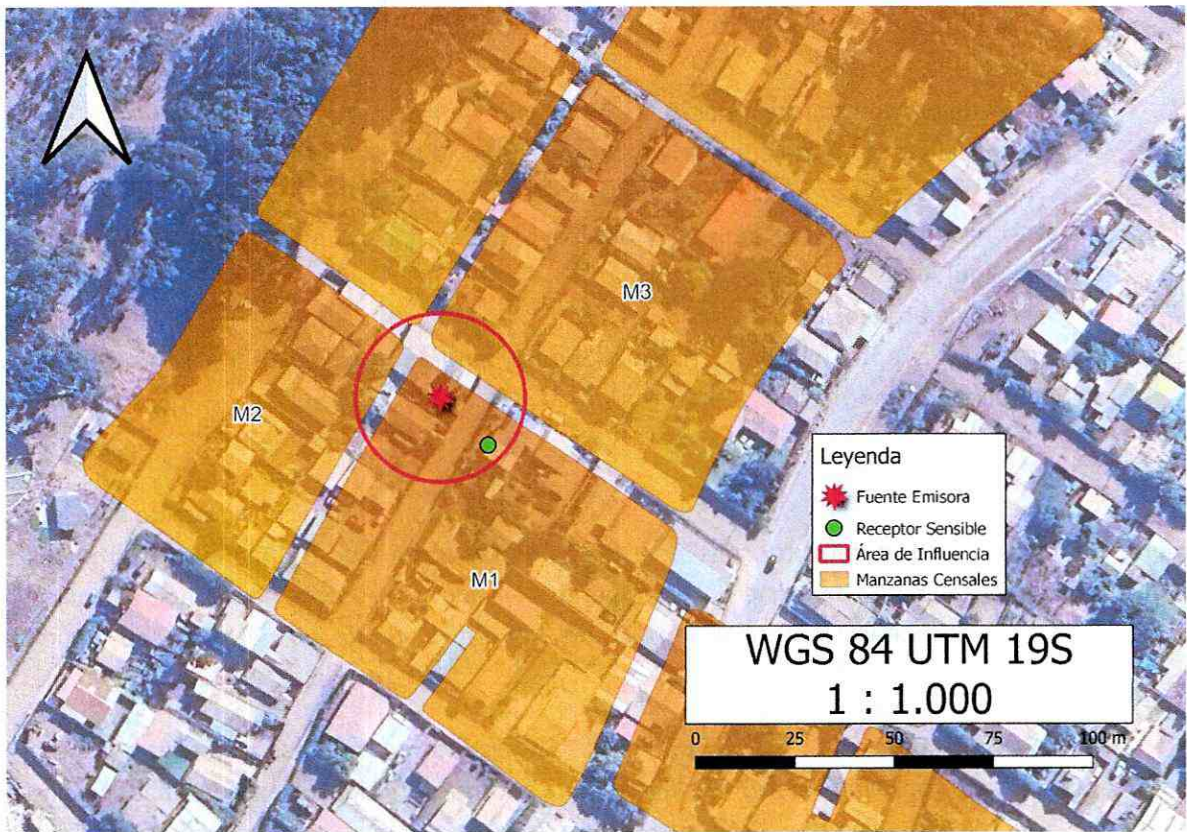

Fuente: Elaboración propia en base a software QGIS 3.28.2 e información georreferenciada del Censo 2017.

57. A continuación, se presenta la información correspondiente a cada manzana censal del AI definida, indicando: ID correspondiente por manzana censal, ID definido para el presente procedimiento sancionatorio (ID PS), sus respectivas áreas totales y número de personas en cada manzana. Asimismo, se indica la cantidad estimada de personas que pudieron ser afectadas, determinada a partir de proporción del AI sobre el área total, bajo el supuesto que la distribución de la población determinada para cada manzana censal es homogénea.

Tabla 8. Distribución de la Población Correspondiente a Manzanas Censales

| IDPS | ID Manzana Censo | N° de Personas | Área aprox.(m²) | A. Afectada aprox. (m²) | % de Afectación aprox. | Afectados aprox. |
|------|------------------|----------------|-----------------|-------------------------|------------------------|------------------|
| M1 | 5107011009093 | 33 | 6294,99 | 729,92 | 11,60 | 4 |
| M2 | 5107011009094 | 29 | 3891,14 | 131,66 | 3,38 | 1 |
| M3 | 5107011009901 | 350 | 866661,33 | 280,76 | 0,03 | 0 |

Fuente: Elaboración propia a partir de información de Censo 2017.

58. En consecuencia, de acuerdo con lo presentado en la tabla anterior, el número de personas que se estimó como potencialmente afectadas por la fuente emisora, que habitan en el buffer identificado como AI, es de **5 personas**.

59. Por lo tanto, la presente circunstancia será considerada en la determinación de la sanción específica aplicable a la infracción.

B.1.3 La importancia de la vulneración al sistema jurídico de protección ambiental (letra i), del artículo 40 LOSMA)

60. La importancia de la vulneración al sistema jurídico de protección ambiental es una circunstancia que permite valorar la relevancia que un determinado incumplimiento ha significado para el sistema regulatorio ambiental, más allá de los efectos propios que la infracción ha podido generar. La valoración de esta circunstancia permite que la sanción cumpla adecuadamente su fin preventivo, y que se adecúe al principio de proporcionalidad entre la infracción y la sanción.

61. Cada infracción cometida afecta la efectividad del sistema jurídico de protección ambiental, pero esta consecuencia negativa no tendrá siempre la misma seriedad, sino que dependerá de la norma específica que se ha incumplido, así como la manera en que ha sido incumplida. Al ponderar la importancia de la vulneración al sistema jurídico de protección ambiental se debe considerar aspectos como: el tipo de norma infringida, su rol dentro del esquema regulatorio ambiental, su objetivo ambiental y las características propias del incumplimiento que se ha cometido a la norma.

62. Dado que se trata de una circunstancia que se refiere a la importancia de la norma infringida y las características de su incumplimiento, concurre necesariamente en todos los casos en los cuales la infracción es configurada. Esto se diferencia de las circunstancias que se relacionan con los efectos de la infracción, las que pueden concurrir o no dependiendo de las características del caso.

63. En el presente caso la infracción cometida implica la vulneración de la norma de emisión de ruidos, establecida mediante el D.S. N° 38/2011 MMA, la cual, de acuerdo con su artículo primero, tiene por objetivo *“proteger la salud de la comunidad mediante el establecimiento de niveles máximos de emisión de ruido generados por las fuentes emisoras de ruido que esta norma regula”*. Los niveles máximos de emisión de ruidos se establecen en términos del nivel de presión sonora corregido, medidos en el receptor sensible. Estos límites son diferenciados de acuerdo con la localización del receptor, según la clasificación por zonas establecida en la norma, así como por el horario en que la emisión se constata, distinguiendo horario diurno y nocturno.

64. La relevancia de este instrumento para el sistema regulatorio ambiental chileno radica en que la emisión de niveles de presión sonora por sobre los límites establecidos en la norma vulnera el objetivo de protección a la salud de la población, de los riesgos propios de la contaminación acústica, encontrándose en todos los casos un receptor expuesto al ruido generado, ocasionándose un riesgo a la salud y potencialmente un detrimento en la calidad de vida de las personas expuestas. Cabe agregar, asimismo, que esta corresponde a la única norma que regula de forma general y a nivel nacional los niveles de ruido a los cuales se expone la comunidad, aplicándose a un gran número de actividades productivas, comerciales, de esparcimiento y de servicios, faenas constructivas y elementos de infraestructura, que generan emisiones de ruido.

65. En el mismo sentido, solo fue posible constatar por medio del instrumental y metodologías establecidas en la norma de emisión, **dos ocasiones** de incumplimiento de la normativa –imputado en la formulación de cargos–, cuya importancia se ve determinada por la magnitud de excedencia de **dos decibeles** por sobre el límite establecido en la

norma en horario diurno en Zona III, constatado con fecha 11 de septiembre de 2020. No obstante lo anterior, dado que la vulneración a la norma de ruidos se encuentra necesariamente asociada a la generación de un riesgo a la salud de las personas, la magnitud de la excedencia en términos de su consideración en el valor de seriedad de la infracción, ha sido ponderada en el marco de la letra a) del artículo 40 de la LOSMA.

66. En virtud de lo anteriormente expuesto, estese a lo que resolverá esta Superintendenta.

RESUELVO:

PRIMERO: Atendido lo expuesto en la presente resolución, respecto al hecho infraccional consistente en *“La obtención, con fechas 9 y 11 de septiembre de 2020, de Niveles de Presión Sonora Corregidos (NPC) de 66 dB(A) y 67 dB(A) respectivamente, ambas mediciones efectuadas en horario diurno, en condición externa la primera y en condición interna con ventana abierta las siguientes y en un receptor sensible ubicado en Zona III”,* que generó el incumplimiento del D.S. N° 38/2011 MMA; **aplíquese a Fábrica Estructuras Metálicas y Remolques Cofar SpA, la sanción consistente en una multa de una coma cuatro unidades tributarias anuales (1,4 UTA).**

SEGUNDO: Recursos que proceden contra esta resolución y beneficio del inciso final del artículo 56 de la LOSMA. De conformidad a lo establecido en el título III, párrafo 4° de los Recursos de la LOSMA, en contra la presente resolución procede el recurso de reposición, en el plazo de cinco días hábiles contado desde el día siguiente a la notificación de la resolución, según lo dispone el artículo 55 de la misma Ley. La interposición de este recurso suspenderá el plazo para reclamar de ilegalidad, siempre que se trate de materias por las cuales procede dicho recurso.

Asimismo, ante la presente resolución procede el reclamo de ilegalidad ante el Tribunal Ambiental, dentro del plazo de quince días hábiles, contado desde la notificación de la resolución, según lo establecido en el artículo 56, en cuyo caso, no será exigible el pago mientras no esté vencido el plazo para interponer la reclamación, o ésta no haya sido resuelta.

Para el caso que el infractor no interponga reclamo de ilegalidad ante el Tribunal Ambiental en contra de las resoluciones de la Superintendencia que impongan sanciones pecuniarias y pague la respectiva multa, dentro del plazo de cinco días hábiles, contado desde la notificación de la resolución, **se le reducirá un 25% del valor de la multa.** Dicho pago deberá ser acreditado en el plazo señalado, presentando copia de la consignación del valor de la multa reducida efectuado en la Tesorería General de la República.

TERCERO: Del pago de las sanciones. De acuerdo a lo establecido en el artículo 45 de la LOSMA, las resoluciones de la Superintendencia que apliquen multa tienen mérito ejecutivo. El monto de la multa impuesta por la Superintendencia será a beneficio fiscal, y deberá ser pagado en la Tesorería General de la República, dentro del plazo de diez días hábiles, contado desde la fecha de notificación de la resolución sancionatoria, sin perjuicio de lo establecido en el artículo 56 ya citado. El pago de la multa deberá ser acreditado ante la Superintendencia, dentro de los diez días hábiles siguientes a la fecha en que ésta debió ser pagada.

Se hace presente que, el pago de la multa deberá efectuarse en la oficina correspondiente de la Tesorería General de la República o mediante la página web de dicho servicio, en la sección “pago de impuestos fiscales y aduaneros en línea” a través del siguiente

enlace: <https://www.tgr.cl/pago-de-impuestos-fiscales-y-aduaneros/>. En ambos casos, para realizar el pago deberá utilizarse el **formulario de pago N° 110**.

El sitio web de esta Superintendencia dispuso un banner especial denominado “pago de multa”, que indica detalladamente las instrucciones para realizar adecuadamente el pago. Dicha información se puede obtener a través del siguiente enlace:

<https://portal.sma.gob.cl/index.php/portal-regulados/pago-de-multas/>

El retardo en el pago de toda multa que aplique la Superintendencia en conformidad a la ley devengará los reajustes e intereses establecidos en el artículo 53 del Código Tributario.

Si el infractor fuere una persona jurídica, las personas naturales que la representen legalmente o que actúen en su nombre, serán subsidiariamente responsables del pago de la multa.

CUARTO: De la prescripción de la sanción. Las sanciones administrativas aplicadas de conformidad a esta ley prescribirán a los tres años desde la fecha en que la respectiva resolución sancionatoria haya quedado a firme. Esta prescripción se interrumpirá por la notificación del respectivo procedimiento de ejecución o de la formulación de cargos por incumplimiento, según la naturaleza de la sanción aplicada.

QUINTO: Consignación de la sanción en el Registro Público de Sanciones de la Superintendencia del Medio Ambiente. En virtud de lo establecido en el artículo 58 de la LOSMA y en el Decreto Supremo N° 31 del Ministerio del Medio Ambiente, del 20 de agosto de 2012, publicado en el Diario Oficial el día lunes 11 de febrero de 2013, que establece el Reglamento del Sistema Nacional de Información de Fiscalización Ambiental, y de los Registros Públicos de Resoluciones de Calificación Ambiental y de Sanciones; se instruye que una vez que la presente resolución sancionatoria quede a firme, se proceda a formular la anotación respectiva en el Registro Público de Sanciones de la Superintendencia del Medio Ambiente, en los términos establecidos en los artículos 17 y siguientes del Reglamento.

ANÓTESE, NOTIFÍQUESE, CÚMPLASE Y ARCHÍVESE

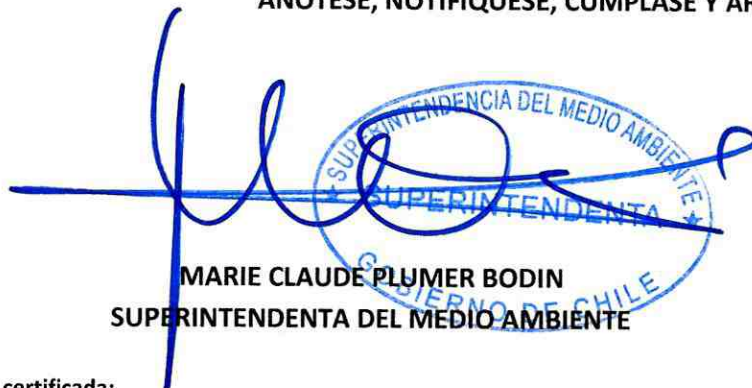
MARIE CLAUDE PLUMER BODIN
SUPERINTENDENTA DEL MEDIO AMBIENTE

JAA/IMA/ISR

Notificación por carta certificada:

- Representante legal de Fábrica Estructuras Metálicas y Remolques Cofar Spa, Avenida El Bosque s/n La Greda, comuna de Puchuncaví, Región de Valparaíso.
- Florisa Pérez Vallejo, Los Acuarios N°2466, comuna de Quintero, Región de Valparaíso.

C.C.:

- Gabinete, Superintendencia del Medio Ambiente.
- Oficina de Partes, Superintendencia del Medio Ambiente.
- Fiscalía, Superintendencia del Medio Ambiente
- División de Sanción y Cumplimiento, Superintendencia del Medio Ambiente.
- Departamento de Seguimiento e Información Ambiental, Superintendencia del Medio Ambiente.
- Sección Control Sancionatorio, Superintendencia de Medio Ambiente.
- Oficina regional de Valparaíso, Superintendencia del Medio Ambiente

Rol D-246-2022

Expediente Cero Papel N°18.049/2023.