

**RESUELVE PROCEDIMIENTO ADMINISTRATIVO  
SANCIONATORIO ROL D-052-2023, SEGUIDO EN  
CONTRA DE EMPRESA DE OBRAS CIVILES LAS NIEVES  
S.A, TITULAR DE "EDIFICIO ÁLVAREZ DE TOLEDO  
978"**

**RESOLUCIÓN EXENTA N° 1574**

**Santiago, 07 septiembre de 2023**

**VISTOS:**

Lo dispuesto en el artículo 2° de la Ley N° 20.417, que establece la Ley Orgánica de la Superintendencia del Medio Ambiente (en adelante, "LOSMA"); en la Ley N° 19.880, que establece las Bases de los Procedimientos Administrativos que rigen los Actos de los Órganos de la Administración del Estado; en la Ley N° 19.300 sobre Bases Generales del Medio Ambiente; en el Decreto Supremo N° 38, de 11 de noviembre de 2011, del Ministerio de Medio Ambiente, que establece Norma de Emisión de Ruidos Molestos Generados por Fuentes que indica (en adelante, "D.S. N° 38/2011 MMA"); en la Resolución Exenta N° 564, de 29 de marzo de 2023, de la Superintendencia del Medio Ambiente, que Fija la Organización Interna de la Superintendencia del Medio Ambiente; en la Resolución Exenta N° 1474, de 21 de agosto de 2023, de la Superintendencia del Medio Ambiente, que establece el orden de subrogancia para los cargos de la Superintendencia del Medio Ambiente que se indican; en el Decreto N° 70, de 28 de diciembre de 2022 que nombra a Marie Claude Plumer Bodin en el cargo de Superintendente del Medio Ambiente; en la Resolución Exenta N° 491, de 31 de mayo de 2016, de la Superintendencia del Medio Ambiente, que dicta instrucción de carácter general sobre criterios para la homologación de zonas del D.S. N° 38/2011 MMA; en la Resolución Exenta N° 85, de 22 de enero de 2018, de la Superintendencia del Medio Ambiente, que Aprueba Bases Metodológicas para la Determinación de Sanciones Ambientales – Actualización (en adelante, "Bases Metodológicas"); en el Decreto Supremo N° 30, de 20 de agosto de 2012, del Ministerio del Medio Ambiente, que Aprueba Reglamento sobre Programas de Cumplimiento, Autodenuncia y Planes de Reparación (en adelante, "D.S. N° 30/2012 MMA"); en la Resolución Exenta N° 166, de 8 de febrero de 2018, de la Superintendencia del Medio Ambiente, que crea el Sistema de Seguimiento de Programas de Cumplimiento (SPDC) y dicta instrucciones generales sobre su uso (en adelante, "Res. Ex. N° 166/2018 SMA"); en el expediente del procedimiento administrativo sancionatorio Rol D-052-2023 y, la Resolución N° 7, de 26 de marzo de 2019, de la Contraloría General de la República, que Fija Normas sobre Exención del Trámite de Toma de Razón.

**CONSIDERANDO:**

**I. IDENTIFICACIÓN DEL SUJETO INFRACTOR Y DE LA UNIDAD FISCALIZABLE**

1. El presente procedimiento administrativo sancionatorio, Rol D-052-2023 fue iniciado en contra de la Empresa de Obras Civiles Las Nieves S.A. (en adelante, "el titular" o "la empresa"), RUT N° 88.656.600-K, titular de Edificio Álvarez de Toledo

Superintendencia del Medio Ambiente, Gobierno de Chile

Sitio web: [portal.sma.gob.cl](http://portal.sma.gob.cl)



978 (en adelante, “el establecimiento”, “el recinto” o “la unidad fiscalizable”), ubicado en calle Álvarez de Toledo N° 978, comuna de San Miguel, Región Metropolitana de Santiago.

II. ANTECEDENTES PREVIOS A LA INSTRUCCIÓN DEL PROCEDIMIENTO

2. Esta Superintendencia del Medio Ambiente (en adelante, “SMA”) recepcionó la denuncia singularizada en la **Tabla 1**, donde se indicó que se estarían generando ruidos molestos producto de las actividades desarrolladas en el establecimiento. Específicamente, se denuncian movimientos de excavadora, descarga de material en camión con cargador frontal, alarmas de retroceso, uso de rotomartillo, golpes manuales, voces y corte con sierra.

Tabla 1. Denuncia recepcionada

N°	ID denuncia	Fecha de recepción	Nombre denunciante	Dirección
1	995-XIII-2021	04 de junio del 2021	Nicole Alexandra Rivas Labarca	Álvarez de Toledo N° 924, depto. 607, comuna de San Miguel,

Fuente: Elaboración propia.

3. Con fecha 06 de agosto del 2021, la División de Fiscalización derivó a la División de Sanción y Cumplimiento, (en adelante, “DSC”), ambos de la SMA, el **Informe de Fiscalización Ambiental DFZ-2021-2280-XIII-NE**, el cual contiene el acta de inspección ambiental de fecha 03 de agosto de 2021 y sus respectivos anexos. Así, según consta en el Informe, en dicha fecha, los fiscalizadores de la SMA, se constituyeron en el domicilio de la denunciante individualizada en la Tabla N° 1, a fin de efectuar la respectiva actividad de fiscalización ambiental.

4. Según indica la Ficha de Evaluación de Niveles de Ruido, se consignó un incumplimiento a la norma de referencia contenida en el D.S. N° 38/2011 MMA. En efecto, la medición realizada desde el Receptor N° 1, con fecha 03 de agosto de 2021, en las condiciones que indica, durante horario diurno (07:00 a 21:00 horas), registra una excedencia de **6 dB(A)**. El resultado de dicha medición de ruido se resume en la siguiente tabla:

Tabla 2. Evaluación de medición de ruido

Fecha de la medición	Receptor	Horario de medición	Condición	NPC dB(A)	Ruido de Fondo dB(A)	Zona DS N°38/11	Límite [dB(A)]	Excedencia [dB(A)]	Estado
03 de agosto de 2021	Receptor N°1	Diurno	Externa	71	No afecta	III	65	6	Supera

Fuente: Elaboración propia.

5. En razón de lo anterior, con fecha 08 de marzo de 2023, se procedió a nombrar como Fiscal Instructora titular a María Fernanda Urrutia Helbig y como Fiscal Instructor suplente a Juan Pablo Correa Sartori, a fin de investigar los hechos constatados en el informe de fiscalización singularizado; y, asimismo, formular cargos o adoptar todas las medidas que considere necesarias para resguardar el medio ambiente, si a su juicio, existiere mérito suficiente para ello.





### III. INSTRUCCIÓN DEL PROCEDIMIENTO SANCIONATORIO

#### A. Formulación de cargos

6. Con fecha 14 de marzo de 2023, mediante **Res. Ex. N° 1/Rol D-052-2023**, esta Superintendencia formuló el cargo que indica, en contra de la Empresa de Obras Civiles Las Nieves S.A., siendo notificada de manera personal por medio de un funcionario de esta SMA, con fecha 18 de abril del año 2023, habiéndose entregado en el mismo acto, copia de la “Guía para la presentación de un Programa de Cumplimiento por infracciones a la Norma de Emisión de Ruidos”. Dicho cargo consistió, en el siguiente:

Tabla 3. Formulación de cargos

N°	Hecho que se estima constitutivo de infracción	Norma que se considera infringida	Clasificación				
1	La obtención, con fecha 03 de agosto de 2021, de un Nivel de Presión Sonora Corregido (NPC) de 71 dB(A) mediciones efectuadas en horario diurno, en condición externa y en un receptor sensible ubicado en Zona III.	<b>D.S. N° 38/2011 MMA, Título IV, artículo 7:</b>  <i>“Los niveles de presión sonora corregidos que se obtengan de la emisión de una fuente emisora de ruido, medidos en el lugar donde se encuentre el receptor, no podrán exceder los valores de la Tabla N°1”:</i>  <table><tr><td><b>Zona</b></td><td><b>De 7 a 21 horas</b></td></tr><tr><td><b>III</b></td><td>65</td></tr></table>	<b>Zona</b>	<b>De 7 a 21 horas</b>	<b>III</b>	65	<b>Leve en conformidad al número 3 del artículo 36 del artículo 36 LOSMA.</b>
<b>Zona</b>	<b>De 7 a 21 horas</b>						
<b>III</b>	65						

Fuente: Elaboración propia.

#### B. Tramitación del procedimiento

7. Cabe hacer presente que, a través de la Res. Ex. N°1/ Rol D-052-2023, se requirió de información a la Empresa de Obras Civiles Las Nieves S.A, con el objeto de contar con mayores antecedentes en relación con el titular de la unidad fiscalizable y al hecho constitutivo de infracción, el cual a la fecha no ha sido respondido por la empresa.

8. El titular, pudiendo hacerlo, no presentó un programa de cumplimiento (en adelante, “PdC”), ni formuló descargos dentro del plazo otorgado para tal efecto.

9. Finalmente, aquellos antecedentes del presente procedimiento administrativo sancionatorio que no se encuentren singularizados en el presente acto, forman parte del expediente Rol D-052-2023 y pueden ser consultados en la plataforma digital del Sistema Nacional de Información de Fiscalización Ambiental (“SNIFA”)<sup>1</sup>.

<sup>1</sup> Disponible en la dirección: <https://snifa.sma.gob.cl/Sancionatorio/Ficha/3227>

C. Dictamen

10. Con fecha 7 de septiembre de 2023, mediante MEMORANDUM D.S.C. –Dictamen N° 135/2023, la fiscal instructora remitió a esta Superintendente el dictamen del presente procedimiento sancionatorio, conforme a lo establecido en el artículo 53 de la LOSMA.

IV. SOBRE LA CONFIGURACIÓN DE LA INFRACCIÓN

A. Naturaleza de la infracción

11. En primer término, cabe indicar la unidad fiscalizable corresponde a una “Fuente Emisora de Ruidos”, al tratarse de una actividad constructiva, de acuerdo con lo establecido en el artículo 6°, números 12 y 13 del D.S. N° 38/2011 MMA. Por lo tanto, se encuentra obligada a dar cumplimiento a los límites máximos permisibles contenidos en esta norma de emisión.

12. Luego, el hecho infraccional que dio lugar al procedimiento sancionatorio, se funda en un hecho objetivo, esto es, el incumplimiento del D.S. N° 38/2011 MMA, conforme fue constado en la actividad de fiscalización efectuada con fecha 03 de agosto de 2021 y cuyos resultados se consignan en la respectiva acta de inspección ambiental.

13. Cabe precisar, que dicho hecho infraccional se identifica con el tipo establecido en la letra h), del artículo 35 de la LOSMA, esto es, el incumplimiento de una norma de emisión, en este caso el D.S. N° 38/2011 MMA.

B. Medios Probatorios

14. De modo de dar cumplimiento a lo dispuesto en el inciso segundo del artículo 53 de la LOSMA, en el presente procedimiento sancionatorio se ha contado con los medios de prueba que a continuación se mencionan, los que serán ponderados en la configuración, clasificación y circunstancias del artículo 40 de la LOSMA, siguiendo el sistema de valoración de la prueba de la sana crítica, según lo dispone el artículo 51 de la LOSMA.

Tabla 4. Medios de prueba disponibles en el procedimiento sancionatorio

Medio de prueba	Origen
a. Acta de inspección	SMA
b. Reporte técnico	SMA
c. Expediente de Denuncia	SMA
d. Informe de Fiscalización Ambiental DFZ-2021-2280-XIII-NE	SMA

Fuente: Elaboración propia.

15. Resulta relevante señalar que, respecto a los hechos constatados por funcionario que detente la calidad de ministro de fe, registrá lo dispuesto en el artículo 8 de la LOSMA, es decir, respecto de estos existe una presunción legal.

16. En seguida, se releva que todos los antecedentes mencionados, los cuales tienen por objetivo constatar el incumplimiento de la norma





de emisión de ruidos, han sido analizados y validados por la División de Fiscalización de esta Superintendencia, a la luz de la metodología contenida en el D.S. N° 38/2011 MMA.

### **C. Conclusión sobre la configuración de la infracción**

17. Considerando lo expuesto anteriormente, y teniendo en cuenta los principios de la lógica, las máximas de la experiencia y los conocimientos científicamente afianzados, corresponde señalar que se tiene por probado el hecho que funda la formulación de cargos contenida en la Res. Ex. N°1 / D-052-2023 esto es, la obtención, con fecha 03 de agosto de 2021, de un Nivel de Presión Sonora Corregido (NPC) de 71 dB(A) mediciones efectuadas en horario diurno, en condición externa y en un receptor sensible ubicado en Zona III.

### **V. SOBRE LA CLASIFICACIÓN DE LA INFRACCIÓN**

18. Habiéndose configurado la infracción es necesario determinar, a continuación, su clasificación ya sea leve, grave o gravísima, conforme lo dispone el artículo 36 de la LOSMA.

19. En este sentido, en relación con el cargo formulado, se propuso en la formulación de cargos clasificar dicha infracción como leve<sup>2</sup>, considerando que, de manera preliminar, se estimó que no era posible encuadrarlo en ninguno de los casos establecidos por los numerales 1° y 2° del citado artículo 36 de la LOSMA.

20. Al respecto, es de opinión de esta Superintendente mantener dicha clasificación, debido a que, de los antecedentes aportados al presente procedimiento, no es posible colegir de manera fehaciente que se configure alguna de las causales que permitan clasificar la infracción como gravísima o grave, conforme a lo señalado en el acápite de valor de seriedad de este acto.

21. Por último, es pertinente hacer presente que de conformidad con lo dispuesto en la letra c) del artículo 39 de la LOSMA, las infracciones leves podrán ser objeto de amonestación por escrito o multa de una hasta mil unidades tributarias anuales.

### **VI. PONDERACIÓN DE LAS CIRCUNSTANCIAS DEL ARTÍCULO 40 DE LA LOSMA**

22. La Superintendencia del Medio Ambiente ha desarrollado un conjunto de criterios que deben ser considerados al momento de ponderar la configuración de estas circunstancias a un caso específico, los cuales han sido expuestos en el documento de las Bases Metodológicas. A continuación, se hará un análisis respecto a la concurrencia de las circunstancias contempladas en el artículo 40 de la LOSMA en el presente caso. En dicho análisis deben entenderse incorporados los lineamientos contenidos en las Bases Metodológicas<sup>3</sup>.

<sup>2</sup> El artículo 36 N° 3, de la LOSMA, dispone que son infracciones leves los hechos, actos u omisiones que contravengan cualquier precepto o medida obligatoria y que no constituyan infracción gravísima o grave

<sup>3</sup> Disponible en línea en: <https://portal.sma.gob.cl/index.php/publicaciones/>.



23. A continuación, se expone la ponderación de las circunstancias del artículo 40 LOSMA que corresponde aplicar en el presente caso:

Tabla 5. Ponderación de circunstancias del artículo 40 LOSMA

Circunstancias artículo 40 LOSMA		Ponderación de circunstancias
Beneficio económico		Beneficio económico obtenido con motivo de la infracción (letra c)
		31,2 UTA. Se desarrollará en la Sección VI.A del presente acto.
Componente de afectación	Valor de seriedad	La importancia del daño causado o del peligro ocasionado (letra a)
		Riesgo a la salud de carácter medio, se desarrollará en la Sección VI.B.1.1. del presente acto.
		El número de personas cuya salud pudo afectarse por la infracción (letra b)
		738 personas. Se desarrollará en la Sección VI.B.1.2. del presente acto.
	Factores de Disminución	El detrimento o vulneración a un Área Silvestre Protegida del Estado (ASPE) (letra h)
		El establecimiento no se ubica ni afecta un ASPE.
		Importancia de la vulneración al sistema jurídico de protección ambiental (letra i)
		La infracción generó una vulneración en una ocasión al D.S. N° 38/2011 MMA. Sin embargo, dado que esta se encuentra necesariamente asociada a la generación de un riesgo a la salud de las personas, la magnitud de la excedencia en términos de su consideración en el valor de seriedad de la infracción se pondera en el marco de la letra a) del artículo 40 de la LOSMA, conforme se desarrollará en la Sección VI.B.1.3. del presente acto.
		Cooperación eficaz (letra i)
		No concurre, pues el titular no respondió a ninguno de los requerimientos de información que esta Superintendencia solicitó en el Resolvo IX de la Res. Ex. N° 1/D-052-2023.
		Irreprochable conducta anterior (letra e)
		Concurre, dado que no existen antecedentes para su descarte.
		Medidas correctivas (letra i)
		No concurre pues no se demostró aplicación de medidas de mitigación de ruidos adoptadas de manera voluntaria. Al respecto, cabe señalar que, en el acta de inspección se menciona un cierre perimetral en placas de OSB en el deslinde con la calle Álvarez de Toledo. Sin embargo, dicha medida de mitigación no será considerada



Circunstancias artículo 40 LOSMA			Ponderación de circunstancias
Factores de Incremento			en el presente procedimiento, ya que no se presentan medios de prueba que permitan acreditar su fecha de implementación ni su efectiva implementación. <sup>4</sup>
		Grado de participación (letra d)	<b>Se descarta</b> , pues la atribución de responsabilidad de la infracción es a título de autor.
		La intencionalidad en la comisión de la infracción (letra d)	<b>No concurre</b> , en cuanto no existen antecedentes que permitan sostener su aplicación.
		La conducta anterior del infractor (letra e)	<b>No concurre</b> , en cuanto no existen antecedentes que permitan sostener su aplicación.
		Falta de cooperación (letra i)	<b>Concurre</b> , pues no respondió los ordinales <b>1, 2, 3, 4, 5, 6 y 7</b> del Resuelvo IX de la Res. Ex. N° 1 / Rol D-052-2023.
		Incumplimiento de MP (letra i)	<b>No aplica</b> , pues no se han ordenado medidas provisionales.
Tamaño económico	La capacidad económica del infractor (letra f)		Esta circunstancia considera tamaño económico y capacidad de pago <sup>5</sup> . De conformidad a la información auto declarada del SII del año tributario 2022 (correspondiente al año comercial 2021), el titular corresponde a la categoría de tamaño económico <b>GRANDE 1</b> . Por tanto, <b>procede la aplicación de un ajuste para la disminución del componente de afectación de la sanción lo cual se verá reflejado en la sanción finalmente impuesta.</b>
Incumplimiento de PdC	El cumplimiento del programa señalado en la letra r) del artículo 3° (letra g)		<b>No aplica</b> , en atención a que en el presente procedimiento no se ha ejecutado insatisfactoriamente un programa de cumplimiento.

<sup>4</sup> Conforme a las Bases Metodológicas, “[L]a ponderación de esta circunstancia abarca las acciones correctivas ejecutadas en el periodo que va desde la verificación del hecho infraccional, hasta la fecha de emisión del dictamen a que se refiere el artículo 53 de la LOSMA. La SMA evalúa la idoneidad, eficacia y oportunidad de las acciones que se hayan efectivamente adoptado y determina si procede considerar esta circunstancia como un factor de disminución de la sanción a aplicar, para aquellas infracciones respecto de las cuales se han adoptado las medidas correctivas, en base a los antecedentes que consten en el respectivo procedimiento sancionatorio”.

<sup>5</sup> En cuanto a la capacidad de pago, tiene relación con la situación financiera específica del infractor en el momento de la aplicación de la sanción pecuniaria, la que normalmente no es conocida por esta Superintendencia de forma previa a la determinación de sanciones. Así, este aspecto **es considerado de forma eventual, excepcional y a solicitud expresa del infractor** una vez que tome conocimiento de las sanciones respectivas, debiendo proveer la información correspondiente para acreditar que se encuentra en situación de dificultad financiera para hacer frente a estas.



A. El beneficio económico obtenido con motivo de la infracción (letra c), del artículo 40 LOSMA)

24. La configuración y el análisis de los escenarios que se describen a continuación, fueron efectuados considerando la situación existente durante la actividad de medición de ruido efectuada con fecha 03 de agosto de 2021 ya señalada, en donde se registró una excedencia 6dB(A) por sobre la norma en horario diurno en el domicilio singularizado en la tabla N° 1 de este acto, siendo el ruido emitido en el establecimiento.

A.1. Escenario de cumplimiento

25. Este se determina a partir de los costos asociados a las acciones o medidas de mitigación de ruidos que, de haber sido implementadas de forma oportuna, hubiesen posibilitado el cumplimiento de los límites de presión sonora establecidos en el D.S. N° 38/2011 MMA y, por lo tanto, evitado el incumplimiento. Las medidas identificadas como las más idóneas para haber evitado la excedencia de la norma por parte del establecimiento objeto del presente procedimiento y sus respectivos costos son los siguientes:

Tabla 6. Costos de medidas que hubiesen evitado la infracción en un escenario de cumplimiento<sup>6</sup>

Medida	Costo (sin IVA)		Referencia /Fundamento
	Unidad	Monto	
Instalación de pantalla acústica de 3 metros de alto, con cumbrera de 0,5 metros en perímetro de la obra. Densidad superior a la de 10 kg/m2	\$	16,650,000 <sup>7</sup>	PCD ROL D-066-2021
Implementación de biombos acústicos en usos de equipos y herramientas manuales emisoras de ruido a nivel de suelo	\$	1,498,116 <sup>8</sup>	PCD ROL D-066-2021
Sellado de vanos (puertas, ventanas y agujeros al exterior) en los últimos dos pisos de avance de la obra	\$	749,088 <sup>9</sup>	PCD ROL D-066-2021
Instalación de pantallas acústicas en áreas de trabajo de bomba de hormigón,	\$	7,629,717 <sup>10</sup>	PCD ROL D-066-2021

<sup>6</sup> En el caso de costos en UF, su expresión en pesos se efectúa en base al valor promedio de la UF del mes en que el costo debió ser incurrido.

<sup>7</sup> Estimado a partir de fotointerpretación del perímetro del proyecto, estimado en 222 metros lineales, y considerando un costo de \$75.000 por metro lineal de pantalla acústica a partir del costo total de \$15.000.000 del PDC ROL D-066-2021. La imagen satelital utilizada en la fotointerpretación es de marzo de 2022.

<sup>8</sup> Se determinó un total de 3 biombos acústicos (un biombo por cada 2 dB de excedencia), cuyo costo se determinó a partir del PDC ROL D-066-2021, que señala un costo unitario por equipo de \$499.372.

<sup>9</sup> Costo estimado a partir de la consideración de 136 metros lineales del perímetro del piso de avance de la obra, obtenido mediante fotointerpretación con imagen satelital de marzo de 2022. Como referencia se tiene el costo de \$5.508 por metro lineal de pantalla acústica señalado en el PDC ROL D-066-2021.

<sup>10</sup> A partir de las herramientas identificadas en la actividad de fiscalización, señaladas en el Acta de inspección, se determinó un total de 3 áreas insonorizadas, cuyo costo se estimó tomando como referencia el PDC ROL D-066-2021, con un costo unitario de \$2.543.239.



Medida	Costo (sin IVA)		Referencia /Fundamento
	Unidad	Monto	
descarga de camiones, y preparación de enfierradura.			
<b>Costo total que debió ser incurrido</b>	<b>\$</b>	<b>26.526.921</b>	

26. En relación con las medidas y costos señalados anteriormente cabe indicar que estas corresponden a medidas de mitigación directa y de carácter común en toda faena constructiva de tipo edificio, de acuerdo con los estándares aprobados en distintos Programas de Cumplimiento, evaluados en el marco de procedimientos sancionatorios iniciados por esta Superintendencia.

27. Bajo un supuesto conservador, se considera que los costos de las medidas de mitigación debieron haber sido incurridos, al menos, de forma previa a la fecha de fiscalización ambiental en la cual se constató la excedencia de la norma, el día 03 de agosto de 2021.

#### A.2. Escenario de Incumplimiento

28. Este se determina a partir de los costos que han sido incurridos por motivo de la infracción –en este caso, los costos asociados a medidas de mitigación de ruidos u otros costos incurridos por motivo de la excedencia de la norma–, y las respectivas fechas o periodos en que estos fueron incurridos.

29. De acuerdo con los antecedentes disponibles en el procedimiento, el titular no ha acreditado la implementación de medidas de naturaleza mitigatoria y, por lo tanto, haber incurrido en algún costo asociado a ellas.

30. En el presente caso, el Certificado de Recepción Definitiva de Obras de Edificación N°17/22, de fecha 8 de abril de 2022, emitido por la Dirección de Obras Municipales de la Ilustre Municipalidad de San Miguel<sup>11</sup>, da cuenta del término y aprobación de la obra en cuestión. Razón por la cual es dable entender que, materialmente, los costos de medidas de mitigación no podrán ser incurridos en el futuro, configurándose un completo ahorro de este costo por parte del infractor, al haber evitado desembolsar dicho costo al momento en que se configuró la infracción. Por lo tanto, no es posible sostener un supuesto conservador bajo el cual este costo esté siendo retrasado hasta el día de hoy, **habiendo certeza de que este costo fue completamente evitado.**

#### A.3. Determinación del beneficio económico

31. En la siguiente tabla se resume el origen del beneficio económico, que resulta de la comparación de los escenarios de cumplimiento e incumplimiento, así como también el resultado de la aplicación del método de estimación de beneficio económico utilizado por esta Superintendencia. Para efectos de la estimación, se consideró una fecha de pago de multa al 20 de septiembre de 2023, y una tasa de descuento de 7,5%, estimada

<sup>11</sup> Disponible en línea en:

<http://web.sanmiguel.cl/agosto/DECRETOS%20ABRIL%20EDITADO%202022/PERMISOS%20ABRIL%202022/17-2022%20R%20final.pdf> . Fecha de última consulta: 05 de septiembre de 2023.





en base a información de referencia del rubro de construcción. Los valores en UTA se encuentran expresados al valor de la UTA del mes de agosto de 2023.

Tabla 7. Resumen de la ponderación de Beneficio Económico

Costo que origina el beneficio	Costo evitado		Beneficio económico (UTA)
	\$	UTA	
Costos evitados por la implementación de medidas por motivo de la infracción, de forma posterior a la constatación de esta.	26,526,921	35.0	31,2

Fuente: Elaboración propia.

32. Por lo tanto, la presente circunstancia será considerada en la determinación de la sanción específica aplicable a la infracción, en los términos anteriormente expuestos.

B. Componente de Afectación

B.1. Valor de Seriedad

B.1.1 La importancia del daño causado o del peligro ocasionado (letra a), del artículo 40 LOSMA)

33. La letra a) del artículo 40 de la LOSMA se vincula a los efectos ocasionados por la infracción cometida, estableciendo dos hipótesis de procedencia: la ocurrencia de un daño o de un peligro atribuible a una o más infracciones cometidas por el infractor.

34. Es importante destacar que el concepto de daño al que alude la letra a) del artículo 40 de la LOSMA, es más amplio que el concepto de daño ambiental del artículo 2 letra e) de la Ley N° 19.300, referido también en los numerales 1 letra a) y 2 letra a) del artículo 36 de la LOSMA. De esta forma, su ponderación procederá siempre que se genere un menoscabo o afectación que sea atribuible a la infracción cometida, se trate o no de un daño ambiental. En consecuencia, se puede determinar la existencia de un daño frente a la constatación de afectación a la salud de las personas y/o menoscabo al medio ambiente, sean o no significativos los efectos ocasionados.

35. En el presente caso, no existen antecedentes que permitan confirmar la generación de un daño producto de la infracción, al no haberse constatado una pérdida, disminución, detrimento o menoscabo al medio ambiente o uno o más de sus componentes, ni afectación a la salud de las personas que sea consecuencia directa de la infracción constatada. Por lo tanto, el daño no está acreditado en el presente procedimiento sancionatorio.

36. En cuanto al concepto de peligro, los tribunales ambientales han indicado que “[d]e acuerdo al texto de la letra a) del artículo 40, existen dos hipótesis diversas que permiten configurarla. La primera de ellas, es de resultado, que exige la concurrencia de un daño; mientras que la segunda, es una hipótesis de peligro concreto, de ahí que el precepto hable de “peligro ocasionado”, es decir, requiere que se haya presentado un riesgo de





lesión, más no la producción de la misma.”<sup>12</sup>. Vale decir, la distinción que realizan los tribunales entre el daño y el peligro indicados en la letra a) del artículo 40 de la LOSMA, se refiere a que en la primera hipótesis -daño- la afectación debe haberse producido, mientras que en la segunda hipótesis -peligro ocasionado- basta con que exista la posibilidad de una afectación, es decir, un riesgo. Debido a lo anterior, para determinar el peligro ocasionado, se debe determinar si existió o no un riesgo de afectación.

37. Conforme a lo ya indicado, el Servicio de Evaluación Ambiental (en adelante, “SEA”) definió el concepto de riesgo como la *“probabilidad de ocurrencia del efecto adverso sobre el receptor”*<sup>13</sup>. En este sentido, el mismo organismo indica que, para evaluar la existencia de un riesgo, se deben analizar dos requisitos: a) si existe un peligro<sup>14</sup> y b) si se configura una ruta de exposición que ponga en contacto dicho peligro con un receptor sensible<sup>15</sup>, sea esta completa o potencial<sup>16</sup>. El SEA ha definido el peligro como *“capacidad intrínseca de una sustancia, agente, objeto o situación de causar un efecto adverso sobre un receptor”*<sup>17</sup>. Conforme a lo anterior, para determinar si existe un riesgo, a continuación, se evaluará si en el presente procedimiento los antecedentes permiten concluir que existió un peligro, y luego si existió una ruta de exposición a dicho peligro.

38. En relación al primer requisito relativo a la existencia de un peligro, entendido como capacidad intrínseca de una sustancia, agente, objeto o situación de causar un efecto adverso sobre un receptor, el conocimiento científicamente afianzado ha señalado que los efectos adversos del ruido sobre la salud de las personas, reconocidos por la Organización Mundial de la Salud<sup>18</sup> y otros organismos como la Agencia de Protección Ambiental de EEUU, y el Programa Internacional de Seguridad Química (IPCA), son: efectos cardiovasculares, respuestas hormonales (hormonas de estrés) y sus posibles consecuencias sobre el metabolismo humano y sistema inmune, rendimiento en el trabajo y la escuela, molestia, interferencia en el comportamiento social (agresividad, protestas y sensación de desamparo), interferencia con la comunicación oral, efectos sobre fetos y recién nacidos y efectos sobre la salud mental<sup>19</sup>.

<sup>12</sup> Iltre. Segundo Tribunal Ambiental, sentencia en causa Rol R-128-2016, de fecha 31 de marzo de 2017 [caso MOP – Embalse Ancoa]

<sup>13</sup> Servicio de Evaluación Ambiental. 2012. “Guía de evaluación de impacto ambiental, riesgo para la salud de la población”. pág. 19. Disponible en línea:

[http://www.sea.gob.cl/sites/default/files/migration\\_files/20121109\\_GUIA\\_RIESGO\\_A\\_LA\\_SALUD.pdf](http://www.sea.gob.cl/sites/default/files/migration_files/20121109_GUIA_RIESGO_A_LA_SALUD.pdf)

<sup>14</sup> En este punto, debe indicarse que el concepto de “peligro” desarrollado por el SEA se diferencia del concepto desarrollado por los tribunales ambientales de “peligro ocasionado” contenido en la letra a) del artículo 40 de la LOSMA.

<sup>15</sup> Servicio de Evaluación Ambiental. 2012. “Guía de evaluación de impacto ambiental, riesgo para la salud de la población”. pág. 19. Disponible en línea:

[http://www.sea.gob.cl/sites/default/files/migration\\_files/20121109\\_GUIA\\_RIESGO\\_A\\_LA\\_SALUD.pdf](http://www.sea.gob.cl/sites/default/files/migration_files/20121109_GUIA_RIESGO_A_LA_SALUD.pdf)

<sup>16</sup> Véase Servicio de Evaluación Ambiental. 2012. “Guía de evaluación de impacto ambiental, riesgo para la salud de la población”. Al respecto, una ruta de exposición completa, es la que se configura cuando se presentan todos los elementos enlistados en la página 39 del documento, y una ruta de exposición potencial es aquella a la que le falta uno o más de los elementos indicados, pero respecto de la cual existe información disponible que indica que la exposición es probable.

<sup>17</sup> Ídem.

<sup>18</sup> World Health Organization Regional Office for Europe. Night Noise Guidelines for Europe (2009). WHO Regional Office for Europe Publications. Disponible online en: <http://www.euro.who.int/en/health-topics/environment-and-health/noise/publications/2009/night-noise-guidelines-for-europe>.

<sup>19</sup> Guía OSMAN Andalucía. Ruido y Salud (2010), página 19.





39. Asimismo, la exposición al ruido tiene un impacto negativo en la calidad de vida de las personas por cuanto incide en la generación de efectos emocionales negativos, tales como irritabilidad, ansiedad, depresión, problemas de concentración, agitación y cansancio, siendo mayor el efecto cuanto más prolongada sea la exposición al ruido<sup>20</sup>.

40. Conforme a lo indicado en los considerandos anteriores, el ruido es un agente con la capacidad intrínseca de causar un efecto adverso sobre un receptor, por lo que se configura el primer requisito del riesgo, o sea, el peligro del ruido.

41. Por otra parte, es posible afirmar que la infracción generó un riesgo a la salud de la población, puesto que, en el presente caso, se verificaron los elementos para configurar una ruta de exposición completa<sup>21</sup>. Lo anterior, debido a que existe una fuente de ruido identificada, se identifica al menos un receptor cierto<sup>22</sup> y un punto de exposición (receptor identificado en la ficha de medición de ruidos como Receptor 1), de la actividad de fiscalización realizada en el domicilio del receptor y un medio de desplazamiento, que en este caso es el aire, y las paredes que transfieren las vibraciones. En otras palabras, se puede afirmar que, al constatar la existencia de personas expuestas al peligro ocasionado por el nivel de presión sonora emitida por la fuente, cuyo valor registrado excedió los niveles permitidos por la norma, se configura una ruta de exposición completa y, por tanto, **se configura, a su vez, un riesgo**.

42. Una vez determinada la existencia de un riesgo, corresponde ponderar su importancia. La importancia alude al rango de magnitud, entidad o extensión de los efectos generados por la infracción, o infracciones, atribuidas al infractor. Esta ponderación permitirá que este elemento sea incorporado en la determinación de la respuesta sancionatoria que realiza la SMA.

43. Al respecto, es preciso considerar que los niveles permitidos de presión sonora establecidos por medio del D.S. N° 38/2011 MMA fueron definidos con el objetivo de proteger la salud de las personas, en base a estudios que se refieren a los límites tolerables respecto del riesgo a la salud que el ruido puede generar. Por tanto, es posible afirmar razonablemente que a mayor nivel de presión sonora por sobre el límite normativo, mayor es la probabilidad de ocurrencia de efectos negativos sobre el receptor, es decir, mayor es el riesgo ocasionado.

44. En este sentido, la emisión de un nivel de presión sonora de 71 dB(A), en horario diurno, que conllevó una superación respecto del límite normativo de 6 dB(A), corresponde a un aumento en un factor multiplicativo de 4 en la energía del

<sup>20</sup> *Ibíd.*

<sup>21</sup> La ruta de exposición completa se configura cuando todos los siguientes elementos están presentes: Una fuente contaminante, por ejemplo, una chimenea o derrame de combustible; un mecanismo de salida o liberación del contaminante; medios para que se desplace el contaminante, como las aguas subterráneas, el suelo y el subsuelo, el agua superficial, la atmósfera, los sedimentos y la biota, y mecanismos de transporte; un punto de exposición o un lugar específico en el que la población puede entrar en contacto con el contaminante; una vía de exposición por medio de la que los contaminantes se introducen o entran en contacto con el cuerpo (para contaminantes químicos, las vías de exposición son inhalación [p. ej., gases y partículas en suspensión], ingesta [p. ej., suelo, polvo, agua, alimentos] y contacto dérmico [p. ej., suelo, baño en agua]); y una población receptora que esté expuesta o potencialmente expuesta a los contaminantes.

<sup>22</sup> SEA, 2012. Guía de Evaluación de impacto ambiental riesgo para la salud de la población en el SEIA. Concepto de riesgo en el artículo 11 de la Ley N°19.300, página N°20.





sonido<sup>23</sup> aproximadamente, respecto a aquella permitida para el nivel de ruido tolerado por la norma. Lo anterior da cuenta de la magnitud de la contaminación acústica generada por la actividad del titular.

45. Como ya fue señalado, otro elemento que incide en la magnitud del riesgo es el tiempo de exposición al ruido por parte del receptor. Al respecto, según los casos que esta Superintendencia ha tramitado en sus años de funcionamiento, le permiten inferir que las maquinarias y herramientas de ruido tienen un funcionamiento periódico, puntual o continuo<sup>24</sup>. De esta forma, en base a la información contenida en el acta de fiscalización y denuncias, se ha determinado para este caso una **frecuencia de funcionamiento periódico** en relación con la exposición al ruido en base a un criterio de horas proyectadas a un año de funcionamiento de la unidad fiscalizable.

46. En razón de lo expuesto, es posible sostener que la superación de los niveles de presión sonora, sumado a la frecuencia de funcionamiento y por ende la exposición al ruido constatada durante el procedimiento sancionatorio, permite inferir que **efectivamente se ha generado un riesgo a la salud de carácter medio, y, por lo tanto, será considerado en esos términos en la determinación de la sanción específica.**

*B.1.2 El número de personas cuya salud pudo afectarse por la infracción (letra b), del artículo 40 LOSMA)*

47. Mientras en la letra a) se pondera la importancia del peligro concreto –riesgo– ocasionado por la infracción, esta circunstancia introduce un criterio numérico de ponderación, que recae exclusivamente sobre la cantidad de personas que podrían haber sido afectadas en base al riesgo que se haya determinado en función de la ponderación de la letra a). Si bien los antecedentes acompañados en el presente procedimiento han permitido constatar la existencia de peligro para la salud de las personas, esta circunstancia del artículo 40 de la LOSMA no requiere que se produzca un daño o afectación, sino solamente la posibilidad de afectación asociada a un riesgo a la salud sea este significativo o no.

48. El razonamiento expuesto en el considerando precedente ha sido corroborado por la Excelentísima Corte Suprema, en sentencia de fecha 04 de junio de 2015, dictada en autos caratulados “*Sociedad Eléctrica Santiago S.A contra Superintendencia del Medio Ambiente*”, Rol N° 25931-2014, disponiendo: “*a juicio de estos sentenciadores, no requiere probar que se haya afectado la salud de las personas, sino que debe establecerse la posibilidad de la afectación, cuestión que la SMA realizó en monitoreos nocturnos en*

<sup>23</sup>Canadian Centre for Occupational Health and Safety. Disponible en línea en: [https://www.ccohs.ca/oshanswers/phys\\_agents/noise\\_basic.html](https://www.ccohs.ca/oshanswers/phys_agents/noise_basic.html)

<sup>24</sup> Por **funcionamiento puntual** se entiende aquellas actividades que se efectúan una vez o más, pero que no se realizan con periodicidad, estimándose que estas son menores a 168 horas de funcionamiento al año. Por **funcionamiento periódico**, se entenderá aquellas actividades que se realizan en intervalos regulares de tiempo o con cierta frecuencia, descartando una frecuencia de funcionamiento puntual o continua, las horas de funcionamiento anual varían entre 168 y 7280 horas. Finalmente, por **funcionamiento continuo**, se refiere a aquellos equipos, maquinarias, entre otros, que funcionan todo el tiempo y su frecuencia de funcionamiento anual se encuentra dentro de un rango mayor a 7280 horas.





que quedó establecido la superación de los niveles establecidos en el Decreto Supremo N° 146 del año 1997”.

49. Con el objeto de determinar el número de eventuales afectados por los ruidos emitidos desde la fuente emisora, se procedió a evaluar el número de habitantes que se ven potencialmente afectados debido a las emisiones de dicha fuente. Para lo anterior se procedió, en primera instancia, a establecer un Área de Influencia (en adelante, “AI”) de la fuente de ruido, considerando que ésta se encuentra en una Zona III.

50. Para determinar el AI, se consideró el hecho que la propagación de la energía sonora se manifiesta en forma esférica, así como su correspondiente atenuación con la distancia, la que indica que al doblarse la distancia se disminuye 6 dB(A) la presión sonora. Para lo anterior, se utilizó la expresión que determina que la amplitud del nivel de presión del sonido emitido desde una fuente puntual es, en cada punto, inversamente proporcional a la distancia de la fuente.

51. Del mismo modo, considerando que también existen fenómenos físicos que afectarían la propagación del sonido, atenuándola, como por ejemplo, la divergencia geométrica, la reflexión y la difracción en obstáculos sólidos, y la refracción y la formación de sombras por los gradientes de viento y temperatura; debido principalmente a que las condiciones del medio de propagación del sonido no son ni homogéneas ni estables; y dado el conocimiento empírico adquirido por esta SMA en sus años de funcionamiento, a través de cientos de casos analizados de infracciones al D.S. N° 38/2011 MMA, le han permitido actualizar su estimación del AI, incorporando un factor de atenuación ( $Fa_{(\Delta L)}$ ) del radio del AI orientado a aumentar la representatividad del número de personas afectadas en función de las denuncias presentadas ante esta Superintendencia. En base a lo anterior, la fórmula actualizada a utilizar, para la determinación del número de personas, corresponde a:

$$L_p = L_x - 20 \log_{10} \frac{r}{r_x} - Fa_{(\Delta L)} \text{ db}^{25}$$

Donde,

- $L_x$  : Nivel de presión sonora medido.  
 $r_x$  : Distancia entre fuente emisora y receptor donde se constata excedencia.  
 $L_p$  : Nivel de presión sonora en cumplimiento de la normativa.  
 $r$  : Distancia entre fuente emisora y punto en que se daría cumplimiento a la normativa (radio del AI).  
 $Fa$  : Factor de atenuación.  
 $\Delta L$  : Diferencia entre Nivel de Presión Sonora medido y Nivel de Presión Sonora en cumplimiento normativo.

52. En base a lo anterior, considerando el máximo registro obtenido desde el receptor sensible el día 03 de agosto de 2021, que corresponde a 71 dB(A), generando una excedencia de 6 dB(A), y la distancia lineal que existe entre la fuente de ruido

<sup>25</sup> Fórmula de elaboración propia, basada en la “Atenuación del ruido con la distancia”. Harris, Cyril, Manual para el control de ruido Instituto de estudios de administración local, Madrid, 1977. Página 74.





y el receptor en donde se constató excedencia de la normativa, se obtuvo un radio del AI aproximado de 128 metros desde la fuente emisora.

53. En segundo término, se procedió entonces a interceptar dicha AI con la información de la cobertura georreferenciada de las manzanas censales<sup>26</sup> del Censo 2017<sup>27</sup>, para la comuna de San Miguel, en la región Metropolitana, con lo cual se obtuvo el número total de personas existentes en cada una de las intersecciones entre las manzanas censales y el AI, bajo el supuesto que la distribución de la población determinada para cada manzana censal es homogénea, tal como se presenta en la siguiente imagen:

**Imagen 1. Intersección manzanas censales y AI**

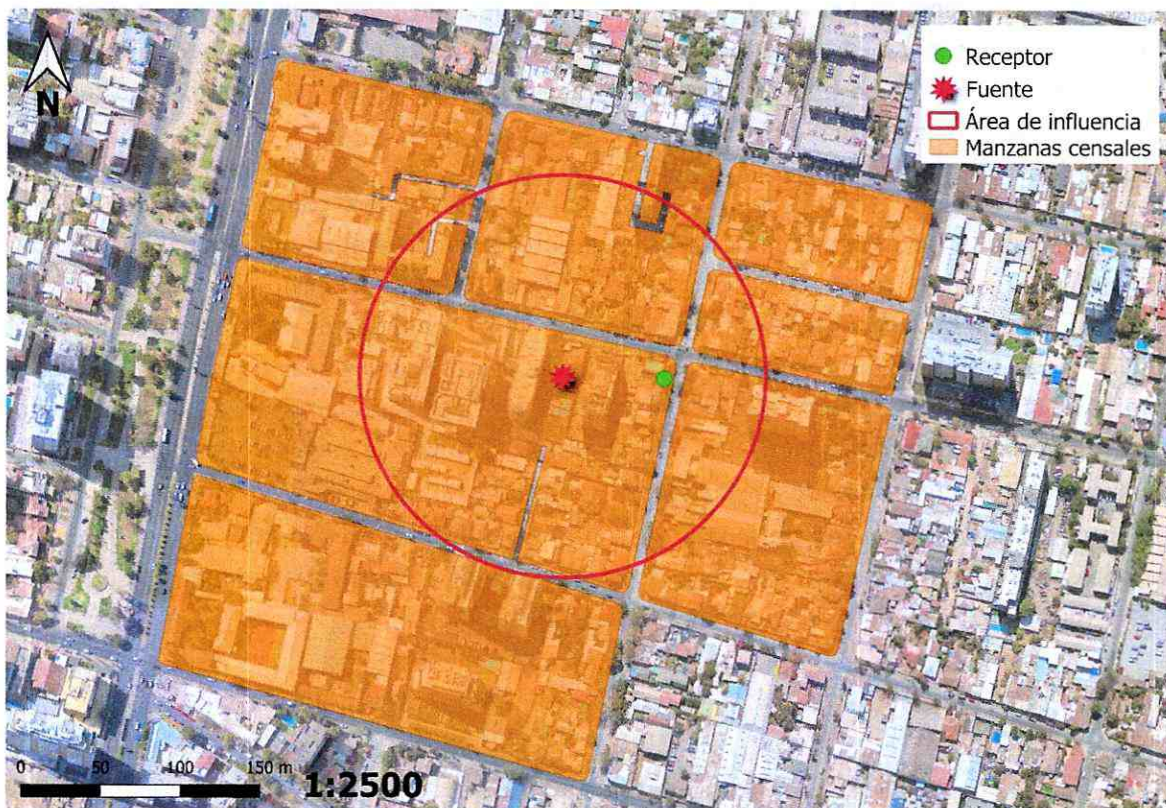

**Fuente:** Elaboración propia en base a software QGIS 3.28.0 e información georreferenciada del Censo 2017.

54. A continuación, se presenta la información correspondiente a cada manzana censal del AI definida, indicando: ID correspondiente por manzana censal, ID definido para el presente procedimiento sancionatorio (ID PS), sus respectivas áreas totales y número de personas en cada manzana. Asimismo, se indica la cantidad estimada de personas que pudieron ser afectadas, determinada a partir de proporción del AI sobre el área total, bajo el supuesto que la distribución de la población determinada para cada manzana censal es homogénea.

<sup>26</sup> Manzana censal: unidad geográfica básica con fines estadísticos que conforman zonas censales en áreas urbanas. Contiene un grupo de viviendas contiguas o separadas, edificios, establecimientos y/o predios, delimitados por rasgos geográficos, culturales y naturales.

<sup>27</sup> <http://www.censo2017.cl/servicio-de-mapas/>



**Tabla 8. Distribución de la Población Correspondiente a Manzanas Censales**

IDPS	ID Manzana Censo	N° de Personas	Área aprox.(m²)	A. Afectada aprox. (m²)	% de Afectación aprox.	Afectados aprox.
M1	13130011002013	310	16548.201	1620.749	9.794	30
M2	13130011002014	436	16774.066	11868.804	70.757	308
M3	13130011002015	60	8207.45	50.896	0.62	0
M4	13130011002016	116	6935.437	1904.003	27.453	32
M5	13130011002024	497	20781.886	5098.073	24.531	122
M6	13130011002025	382	40419.622	25997.81	64.32	246
M7	13130011002026	634	33299.454	10.149	0.03	0

**Fuente:** Elaboración propia a partir de información de Censo 2017.

55. En consecuencia, de acuerdo con lo presentado en la tabla anterior, el número de personas que se estimó como potencialmente afectadas por la fuente emisora, que habitan en el *buffer* identificado como A1, es de **738 personas**.

56. Por lo tanto, **la presente circunstancia será considerada en la determinación de la sanción específica aplicable a la infracción, conforme lo recientemente expuesto.**

*B.1.3 La importancia de la vulneración al sistema jurídico de protección ambiental (letra i), del artículo 40 LOSMA)*

57. La importancia de la vulneración al sistema jurídico de protección ambiental es una circunstancia que permite valorar la relevancia que un determinado incumplimiento ha significado para el sistema regulatorio ambiental, más allá de los efectos propios que la infracción ha podido generar. La valoración de esta circunstancia permite que la sanción cumpla adecuadamente su fin preventivo, y que se adecúe al principio de proporcionalidad entre la infracción y la sanción.

58. Cada infracción cometida afecta la efectividad del sistema jurídico de protección ambiental, pero esta consecuencia negativa no tendrá siempre la misma seriedad, sino que dependerá de la norma específica que se ha incumplido, así como la manera en que ha sido incumplida. Al ponderar la importancia de la vulneración al sistema jurídico de protección ambiental se debe considerar aspectos como: el tipo de norma infringida, su rol dentro del esquema regulatorio ambiental, su objetivo ambiental y las características propias del incumplimiento que se ha cometido a la norma.

59. Dado que se trata de una circunstancia que se refiere a la importancia de la norma infringida y las características de su incumplimiento, concurre necesariamente en todos los casos en los cuales la infracción es configurada. Esto se diferencia de las circunstancias que se relacionan con los efectos de la infracción, las que pueden concurrir o no dependiendo de las características del caso.

60. En el presente caso la infracción cometida implica la vulneración de la norma de emisión de ruidos, establecida mediante el D.S. N° 38/2011 MMA, la cual, de acuerdo con su artículo primero, tiene por objetivo *“proteger la salud de la*



comunidad mediante el establecimiento de niveles máximos de emisión de ruido generados por las fuentes emisoras de ruido que esta norma regula". Los niveles máximos de emisión de ruidos se establecen en términos del nivel de presión sonora corregido, medidos en el receptor sensible. Estos límites son diferenciados de acuerdo con la localización del receptor, según la clasificación por zonas establecida en la norma, así como por el horario en que la emisión se constata, distinguiendo horario diurno y nocturno.

61. La relevancia de este instrumento para el sistema regulatorio ambiental chileno radica en que la emisión de niveles de presión sonora por sobre los límites establecidos en la norma vulnera el objetivo de protección a la salud de la población, de los riesgos propios de la contaminación acústica, encontrándose en todos los casos un receptor expuesto al ruido generado, ocasionándose un riesgo a la salud y potencialmente un detrimento en la calidad de vida de las personas expuestas. Cabe agregar, asimismo, que esta corresponde a la única norma que regula de forma general y a nivel nacional los niveles de ruido a los cuales se expone la comunidad, aplicándose a un gran número de actividades productivas, comerciales, de esparcimiento y de servicios, faenas constructivas y elementos de infraestructura, que generan emisiones de ruido.

62. En el mismo sentido, solo fue posible constatar por medio del instrumental y metodologías establecidas en la norma de emisión, **una ocasión** de incumplimiento de la normativa –imputado en la formulación de cargos–, cuya importancia se ve determinada por la magnitud de excedencia de 6 dB(A) por sobre el límite establecido en la norma en horario diurno en Zona III, constatado con fecha 03 de agosto de 2021. No obstante, lo anterior, dado que la vulneración a la norma de ruidos se encuentra necesariamente asociada a la generación de un riesgo a la salud de las personas, la magnitud de la excedencia en términos de su consideración en el valor de seriedad de la infracción, **ha sido ponderada en el marco de la letra a) del artículo 40 de la LOSMA.**

63. En virtud del análisis realizado en el presente acto, estese a lo que se resolverá.

#### RESUELVO:

**PRIMERO.** En base a los antecedentes expuestos en esta resolución, en relación con el hecho infraccional consistente en *"La obtención, con fecha 03 de agosto de 2021, de un Nivel de Presión Sonora Corregido (NPC) de 71 dB(A) mediciones efectuadas en horario diurno, en condición externa y en un receptor sensible ubicado en Zona III"*, **aplíquese a la Empresa de Obras Civiles Las Nieves S.A. una sanción consistente en una multa de cincuenta y tres unidades tributarias anuales (53 UTA).**

**SEGUNDO.** Recursos que proceden contra esta resolución y beneficio del inciso final del artículo 56 de la LOSMA. De conformidad a lo establecido en el párrafo 4° de los Recursos de la LOSMA, en contra la presente resolución procede el recurso de reposición, en el plazo de cinco días hábiles contado desde el día siguiente a la notificación de la resolución, según lo dispone el artículo 55 de la misma Ley. La interposición de este recurso suspenderá el plazo para reclamar de ilegalidad, siempre que se trate de materia por las cuales procede dicho recurso.



Asimismo, ante la presente resolución procede el reclamo de ilegalidad ante el Tribunal Ambiental, dentro del plazo de quince días hábiles, contado desde la notificación de la resolución, según lo establecido en el artículo 56, en cuyo caso, no será exigible el pago mientras no esté vencido el plazo para interponer la reclamación, o ésta no haya sido resuelta.

Para el caso que el infractor no interponga reclamo de ilegalidad ante el Tribunal Ambiental en contra de las resoluciones de la Superintendencia que impongan sanciones pecuniarias y pague la respectiva multa, dentro del plazo de cinco días hábiles, contado desde la notificación de la resolución, **se le reducirá un 25% del valor de la multa**. Dicho pago deberá ser acreditado en el plazo señalado, presentando copia de la consignación del valor de la multa reducida efectuado en la Tesorería General de la República.

**TERCERO. Del pago de las sanciones.** De acuerdo con lo establecido en el artículo 45 de la LOSMA, las resoluciones de la Superintendencia que apliquen multa tienen mérito ejecutivo. El monto de la multa impuesta por la Superintendencia será a beneficio fiscal, y deberá ser pagado en la Tesorería General de la República, dentro del plazo de diez días, contado desde la fecha de notificación de la resolución sancionatoria, sin perjuicio de lo establecido en el artículo 56 ya citado. El pago de la multa deberá ser acreditado ante la Superintendencia, dentro de los diez días siguientes a la fecha en que ésta debió ser pagada.

Se hace presente que, el pago de la multa deberá efectuarse en la oficina correspondiente de la Tesorería General de la República o mediante la página web de dicho servicio, en la sección “pago de impuestos fiscales y aduaneros en línea” a través del siguiente enlace: <https://www.tgr.cl/pago-de-impuestos-fiscales-y-aduaneros/>. En ambos casos, para realizar el pago deberá utilizarse el **formulario de pago N° 110**.

El sitio web de esta Superintendencia dispuso un banner especial denominado “pago de multa”, que indica detalladamente las instrucciones para realizar adecuadamente el pago. Dicha información se puede obtener a través del siguiente enlace:

<https://portal.sma.gob.cl/index.php/portal-regulados/pago-de-multas/>

El retardo en el pago de toda multa que aplique la Superintendencia en conformidad a la ley devengará los reajustes e intereses establecidos en el artículo 53 del Código Tributario.

Si el infractor fuere una persona jurídica, las personas naturales que la representen legalmente o que actúen en su nombre, serán subsidiariamente responsables del pago de la multa.

**CUARTO. De la prescripción de la sanción.** Las sanciones administrativas aplicadas de conformidad a esta ley prescribirán a los tres años desde la fecha en que la respectiva resolución sancionatoria haya quedado a firme. Esta prescripción se interrumpirá por la notificación del respectivo procedimiento de ejecución o de la formulación de cargos por incumplimiento, según la naturaleza de la sanción aplicada.

**QUINTO. Consignación de la sanción en el Registro Público de Sanciones de la Superintendencia del Medio Ambiente.** En virtud de lo establecido en el artículo 58 de la LOSMA y en el Decreto Supremo N° 31 del Ministerio del Medio Ambiente, del 20 de agosto de 2012, publicado en el Diario Oficial el día lunes 11 de febrero de 2013, que establece el Reglamento del Sistema Nacional de Información de Fiscalización Ambiental, y de los Registros



Públicos de Resoluciones de Calificación Ambiental y de Sanciones; se instruye que una vez que la presente resolución sancionatoria quede a firme, se proceda a formular la anotación respectiva en el Registro Público de Sanciones de la Superintendencia del Medio Ambiente, en los términos establecidos en los artículos 17 y siguientes del Reglamento.

**ANÓTESE, NOTIFÍQUESE, CÚMPLASE Y ARCHÍVESE.**



**MARIE CLAUDE PLUMER BODIN**  
**SUPERINTENDENTA DEL MEDIO AMBIENTE**

**JAA/JFC/ MPA**

**Notifíquese por correo electrónico:**

- Nicole Alexandra Rivas Labarca. [nicolerivas.labarca@gmail.com](mailto:nicolerivas.labarca@gmail.com)

**Notifíquese por carta certificada:**

- Empresa de Obras Civiles Las Nieves S.A. San Ignacio N° 3175, departamento N° 33, San Miguel, Santiago, región Metropolitana.

**C.C.:**

- Gabinete, Superintendencia del Medio Ambiente.
- Fiscalía, Superintendencia del Medio Ambiente.
- Oficina de Partes, Superintendencia del Medio Ambiente.
- División de Sanción y Cumplimiento, Superintendencia del Medio Ambiente.
- División de Fiscalización, Superintendencia del Medio Ambiente.
- Sección sancionatoria Fiscalía, Superintendencia de Medio Ambiente.
- Oficina regional Metropolitana, Superintendencia de Medio Ambiente.

**Rol D-052-2023**

**Expediente N° 19601/2023**