

**RESUELVE PROCEDIMIENTO ADMINISTRATIVO
SANCIONATORIO ROL D-080-2023, SEGUIDO EN
CONTRA DE PRODARK SPA, TITULAR DE
“ALMACENAMIENTO GAS”**

RESOLUCIÓN EXENTA N° 31

Santiago, 10 de enero de 2024

VISTOS:

Lo dispuesto en el artículo 2° de la Ley N° 20.417, que establece la Ley Orgánica de la Superintendencia del Medio Ambiente (en adelante, “LOSMA”); en la Ley N° 19.880, que establece las Bases de los Procedimientos Administrativos que rigen los Actos de los Órganos de la Administración del Estado; en la Ley N° 19.300, sobre Bases Generales del Medio Ambiente; en el Decreto Supremo N° 38 de 2011, del Ministerio de Medio Ambiente, que establece Norma de Emisión de Ruidos Molestos Generados por Fuentes que indica (en adelante, “D.S. N° 38/2011 MMA”); en la Resolución Exenta N° 564, de 29 de marzo de 2023, de la Superintendencia del Medio Ambiente, que fija su organización interna; en el Decreto Supremo N° 70, de 28 de diciembre de 2022, del Ministerio del Medio Ambiente, que nombra a Marie Claude Plumer Bodin en el cargo de Superintendente del Medio Ambiente; en la Resolución Exenta N° 1474, de 21 de agosto de 2023, de la Superintendencia del Medio Ambiente, que Establece orden de subrogancia para los cargos de la Superintendencia del Medio Ambiente que se indican; en la Resolución Exenta N° 491, de 31 de mayo de 2016, de la Superintendencia del Medio Ambiente, que dicta instrucción de carácter general sobre criterios para la homologación de zonas del D.S. N° 38/2011 MMA; en la Resolución Exenta N° 867, de 16 de septiembre de 2016, de la Superintendencia del Medio Ambiente, que aprueba protocolo técnico para la Fiscalización del D.S. N° 38/2011 MMA; en la Resolución Exenta N° 693, de 21 de agosto de 2015, de la Superintendencia del Medio Ambiente, que Aprueba Contenido y Formatos de las Fichas para Informe Técnico del Procedimiento General de Determinación del Nivel de Presión Sonora Corregido; en la Resolución Exenta N° 85, de 22 de enero de 2018, de la Superintendencia del Medio Ambiente, que Aprueba Bases Metodológicas para la Determinación de Sanciones Ambientales – Actualización (en adelante, “Bases Metodológicas”); en el expediente del procedimiento administrativo sancionatorio Rol D-080-2023 y, en la Resolución N° 7, de 26 de marzo de 2019, de la Contraloría General de la República, que Fija Normas sobre Exención del Trámite de Toma de Razón.

CONSIDERANDO:

I. IDENTIFICACIÓN DEL SUJETO INFRACTOR Y DE LA UNIDAD FISCALIZABLE

1. El presente procedimiento administrativo sancionatorio, Rol D-080-2023, fue iniciado en contra de Prodark SpA (en adelante e indistintamente, “la titular” o “la empresa”), Rol Único Tributario N° 76.113.609-7, titular de



Almacenamiento Gas¹ (en adelante e indistintamente, “la faena constructiva” “el recinto” o “la unidad fiscalizable”), ubicado en calle Parcela N° 330, comuna de La Serena, Región de Coquimbo.

II. ANTECEDENTES PREVIOS A LA INSTRUCCIÓN DEL PROCEDIMIENTO SANCIONATORIO

2. Esta Superintendencia del Medio Ambiente (en adelante, “SMA”) recepcionó la denuncia singularizada en la **Tabla 1**, donde se indicó que se estarían generando ruidos molestos producto de las actividades desarrolladas por la titular en el recinto. Específicamente, ruido ocasionado por maquinaria pesada, consistente en un equipo pica roca y una máquina excavadora.

Tabla 1. Denuncias recepcionadas

N°	ID denuncia	Fecha de recepción	Nombre denunciante	Dirección
1	116-IV-2020	9 de octubre de 2020	Paula Prado Diaz	Avenida Raúl Bitrán N° 3501, depto. 324, comuna de La Serena, Región de Coquimbo.

3. Con fecha 28 de diciembre de 2020, la División de Fiscalización (en adelante, “DFZ”) derivó a la División de Sanción y Cumplimiento (en adelante, “DSC”), ambas de la SMA, el **Informe de Fiscalización DFZ-2020-3866-IV-NE**, el cual contiene las actas de inspección ambiental de fechas 03² y 10 de diciembre de 2020³ y sus respectivos anexos. Así, según consta en el Informe, con fecha 10 de diciembre de 2020, un fiscalizador de la SMA se constituyó en el domicilio de la denunciante individualizada en la Tabla N° 1, a fin de efectuar la respectiva actividad de fiscalización ambiental.

4. Según indica la Ficha de Evaluación de Niveles de Ruido, se consignó un incumplimiento a la norma de referencia contenida en el D.S. N° 38/2011 MMA. En efecto, la medición realizada desde el Receptor N° 1, con fecha 10 de diciembre de 2020, en las condiciones que indica, durante horario diurno (07.00 hrs. a 21.00 hrs.), registra una excedencia de **17 dB(A)**. El resultado de dicha medición de ruido se resume en la siguiente tabla:

Tabla 2. Evaluación de medición de ruido

Fecha de la medición	Receptor	Horario de medición	Condición	NPC dB(A)	Ruido de Fondo dB(A)	Zona DS N°38/11	Límite [dB(A)]	Excedencia [dB(A)]	Estado
10 de diciembre de 2020	Receptor N° 1	Diurno	Interna con ventana abierta	72	No afecta	I	55	17	Supera

¹ Si bien este es el nombre señalado en la primera acta de inspección ambiental, de fecha 03 de diciembre de 2020, la faena de construcción consistió en la construcción de dos losas de hormigón armado para la instalación una estructura metálica tipo Monoposte (y sus equipos de respaldo), que opera como soporte de infraestructura de telecomunicaciones.

² Conforme al acta de inspección ambiental, en dicha ocasión no se logró realizar una medición debido a que no se percibieron ruidos asociados a la denuncia por parte de la fuente emisora.

³ Esta acta de inspección ambiental se encuentra firmada por un funcionario de la empresa que recibió el documento.



5. En razón de lo anterior, con fecha 23 de marzo de 2023, la Jefatura de DSC nombró como Fiscal Instructor titular a Juan Pablo Correa Sartori y como Fiscal Instructor suplente, a Monserrat Jesús Estruch Ferma, a fin de investigar los hechos constatados en el informe de fiscalización singularizado; y, asimismo, formular cargos o adoptar todas las medidas que considere necesarias para resguardar el medio ambiente, si a su juicio, existiere mérito suficiente para ello.

III. INSTRUCCIÓN DEL PROCEDIMIENTO SANCIONATORIO

A. Formulación de cargos

6. Con fecha 31 de marzo de 2023, mediante **Resolución Exenta N° 1/Rol D-080-2023**, esta Superintendencia formuló cargos que indica, en contra de Prodark SpA, siendo notificada mediante carta certificada, dirigida a la titular, siendo recepcionada en la oficina de correos de la comuna de La Florida con fecha 14 de abril de 2023, habiéndose entregado en el mismo acto, copia de la *"Guía para la presentación de un Programa de Cumplimiento por infracciones a la Norma de Emisión de Ruidos"*. Dicho cargo consistió, en lo siguiente:

Tabla 2. Formulación de cargos

N°	Hecho que se estima constitutivo de infracción	Norma que se considera infringida	Clasificación				
1	La obtención, con fecha 10 de diciembre de 2020, de un Nivel de Presión Sonora Corregido (NPC) de 72 dB(A) , medición efectuada en horario diurno, en condición interna con ventana abierta y en un receptor sensible ubicado en Zona I.	<p>D.S. N° 38/2011 MMA, Título IV, artículo 7: <i>"Los niveles de presión sonora corregidos que se obtengan de la emisión de una fuente emisora de ruido, medidos en el lugar donde se encuentre el receptor, no podrán exceder los valores de la Tabla N°1":</i></p> <p><i>Extracto Tabla N° 1. Art. 7° D.S. N° 38/2011</i></p> <table border="1" data-bbox="685 1596 1159 1685"> <thead> <tr> <th>Zona</th> <th>De 7 a 21 horas [dB(A)]</th> </tr> </thead> <tbody> <tr> <td>I</td> <td>55</td> </tr> </tbody> </table>	Zona	De 7 a 21 horas [dB(A)]	I	55	Leves, conforme al numeral 3 del artículo 36 LOSMA.
Zona	De 7 a 21 horas [dB(A)]						
I	55						

B. Tramitación del procedimiento sancionatorio

7. Cabe hacer presente que la Res. Ex. N° 1/Rol D-080-2023, requirió de información a Prodark SPA, con el objeto de contar con mayores antecedentes en relación al titular de la unidad fiscalizable y al hecho constitutivo de infracción.

8. Con fecha 25 de abril de 2023, la titular solicitó la realización de una reunión de asistencia, la cual se celebró por videoconferencia con fecha 28 de



abril de 2023. Sin perjuicio de lo anterior, la titular pudiendo hacerlo, no presentó un programa de cumplimiento.

9. Luego, con fecha 17 de mayo de 2023, Claudio Maximiliano Castro Fuentes, en representación de Prodark SpA, presentó dentro de plazo un escrito de descargos, acompañando una serie de documentos como anexos. Asimismo, se solicitó notificar las próximas resoluciones a los correos electrónicos señalados en dicha resolución.

10. Mediante la **Resolución Exenta N° 2/Rol D-080-2023**, de fecha 26 de diciembre de 2023, se tuvo presente el escrito de descargos.

11. Finalmente, aquellos antecedentes del presente procedimiento administrativo sancionatorio que no se encuentren singularizados en el presente acto, forman parte del expediente Rol D-080-2023 y pueden ser consultados en la plataforma digital del Sistema Nacional de Información de Fiscalización Ambiental ("SNIFA")⁴.

C. Dictamen

12. Con fecha 26 de diciembre de 2023, mediante MEMORANDUM D.S.C. –Dictamen N° 176/2023, el fiscal instructor remitió a esta Superintendente el dictamen del presente procedimiento sancionatorio con propuesta de sanción, conforme a lo establecido en el artículo 53 de la LOSMA.

IV. SOBRE LA CONFIGURACIÓN DE LA INFRACCIÓN

A. Naturaleza de la infracción

13. En primer término, cabe indicar que la unidad fiscalizable corresponde a una "*Fuente Emisora de Ruidos*", al tratarse de una faena constructiva, de acuerdo a lo establecido en el artículo 6°, números 12 y 13 del D.S. N° 38/2011 MMA. Por lo tanto, se encuentra obligada a dar cumplimiento a los límites máximos permisibles contenidos en esta norma de emisión.

14. Luego, el hecho infraccional que dio lugar al procedimiento sancionatorio, se funda en un hecho objetivo, esto es, el incumplimiento del D.S. N° 38/2011 MMA, conforme fue constado en la actividad de fiscalización efectuada con fecha 10 de diciembre de 2020, y cuyos resultados se consignan en la respectiva acta de inspección ambiental.

15. Cabe precisar, que dicho hecho infraccional se identifica con el tipo establecido en la letra h), del artículo 35 de la LOSMA, esto es, el incumplimiento de una norma de emisión, en este caso el D.S. N° 38/2011 MMA.

B. Medios Probatorios

16. De modo de dar cumplimiento a lo dispuesto en el inciso segundo del artículo 53 de la LOSMA, en el presente procedimiento sancionatorio se ha

⁴ Disponible en la dirección: <https://snifa.sma.gob.cl/Sancionatorio/Ficha/3258>.



contado con los medios de prueba que a continuación se mencionan, los que serán ponderados en la configuración, clasificación y circunstancias del artículo 40 de la LOSMA, siguiendo el sistema de valoración de la prueba de la sana crítica, según lo dispone el artículo 51 de la LOSMA.

Tabla 3. Medios de prueba disponibles en el procedimiento sancionatorio

Medio de prueba	Origen
a. Acta de inspección	SMA
b. Reporte técnico	SMA
c. Expediente de Denuncia	Denunciante
d. IFA DFZ-2020-3866-IV-NE	SMA
e. Anexo de contrato de trabajo entre Prodark SpA y Misael Castro Fuentes.	Titular: Presentación de fecha 25 de abril de 2023.
f. Formulación de descargos.	Titular: De fecha 17 de mayo de 2023.
g. Balance Tributario Prodark SpA del año 2022.	Titular: Presentación de descargos de fecha 17 de mayo de 2023.
h. Escritura pública de constitución de la sociedad de fecha 01 de septiembre de 2010, otorgada ante el notario Clovis Toro Campos.	Titular: Presentación de descargos de fecha 17 de mayo de 2023.
i. Escritura pública de modificación de la sociedad de fecha 24 de enero de 2011, otorgada ante el notario Clovis Toro Campos.	Titular: Presentación de descargos de fecha 17 de mayo de 2023.
j. Escritura de compra de acciones entre Oscar Antonio Barahona Contreras y Misael Alejandro Castro Fuentes, de fecha 05 de noviembre de 2014, autorizada ante el notario Jaime Bernales Larraín.	Titular: Presentación de descargos de fecha 17 de mayo de 2023.
k. Escritura pública de transformación social de la empresa de fecha 06 de junio de 2014, otorgada ante el notario Jaime Bernales Larraín y certificado de copia fiel e íntegra de fecha 21 de enero de 2021.	Titular: Presentación de descargos de fecha 17 de mayo de 2023.
l. Escritura pública de junta extraordinaria de acciones de la empresa de fecha 21 de enero de 2021, otorgada ante el notario Myriam Amigo Arancibia.	Titular: Presentación de descargos de fecha 17 de mayo de 2023.
m. Orden de compra No. OC# 25218, de fecha 18 de septiembre de 2020.	Titular: Presentación de descargos de fecha 17 de mayo de 2023.
n. Certificado De Recepción Definitiva N° 36 de fecha 27 de octubre de 2021, emitido por la Dirección de Obras Municipales de la Ilustre Municipalidad de La Serena.	Titular: Presentación de descargos de fecha 17 de mayo de 2023.



Medio de prueba	Origen
o. Libro de Obras de la faena constructiva de fecha 29 de septiembre de 2020 a 02 de febrero de 2021.	Titular: Presentación de descargos de fecha 17 de mayo de 2023.

17. Resulta relevante señalar que, respecto a los hechos constatados por funcionario que detente la calidad de ministro de fe, regiré lo dispuesto en el artículo 8 de la LOSMA, es decir, respecto de estos existe una presunción legal.

18. En seguida, se releva que todos los antecedentes mencionados, los cuales tienen por objetivo constatar el incumplimiento de la norma de emisión de ruidos, han sido analizados y validados por la División de Fiscalización de esta Superintendencia, a la luz de la metodología contenida en el D.S. N° 38/2011 MMA.

C. Descargos

19. Con fecha 17 de mayo de 2023, Claudio Maximiliano Castro Fuentes, en representación de Prodark SpA, presentó dentro de plazo un escrito de descargos. En lo principal la titular solicita la absolución del cargo formulado por dos razones: i) No haber efectuado en la fiscalización la corrección de ruido de fondo requerida debiéndose haber efectuado; y, ii) El decaimiento del acto administrativo. En subsidio de lo ya señalado solicita que la sanción se reduzca a la amonestación en atención a una serie de consideraciones referidas a las circunstancias del artículo 40 de la LOSMA.

20. Respecto a la primera alegación, referida a la falta de medición de los ruidos de fondo, la titular señala que no se realizaron las correcciones por ruido de fondo a las que estaría sujeta la SMA en conformidad a los artículos 19 y siguientes del D.S. N° 38/2011 MMA, razón para entender que al proceso sancionatorio le faltan medios para arribar a una certeza condenatoria. Lo anterior en el entendido que el Receptor N° 1, se encontraría a menos de 100 metros en línea recta de la Avenida Raúl Bitrán, una de las arterias principales de la ciudad de La Serena, y lugar de tránsito hacia colegios, universidades, establecimientos mercantiles, canchas deportivas, conjuntos habitacionales de alta densidad, y el propio centro de la ciudad, tratándose en consecuencia, de una avenida muy concurrida en los horarios en que se realizaron las mediciones en las que se basó la resolución de formulación de cargos. Asimismo, la titular señala que, de forma simultánea a la obra, se ejecutaban en los alrededores una serie de obras de construcción de viviendas, encontrándose la instalación de dichas faenas en un lugar colindante con el predio en que se realizaban los trabajos de demolición del cuerpo rocoso. Por último, señala que los estándares internacionales de medición de sonido promedio de una arteria urbana, son a 25 metros de distancia 68 dBA y que en las horas de mayor congestión puede llegar a 80 dBA.

21. La segunda alegación del titular dice relación con el decaimiento del procedimiento sancionatorio la cual se daría por dos circunstancias. La primera sería por la extinción del objeto, toda vez que la faena donde ocurrió la infracción ya no existe y, por otro lado, se habría excedido el plazo razonable que la administración tenía para poder sancionar. Respecto a la pérdida de objeto del procedimiento sancionatorio, la titular señala que el fin de la sanción, y motivo del presente acto administrativo, es orientar la conducta de los sujetos regulados hacia el cumplimiento, lo que ya no se cumpliría en el entendido que la obra se encuentra terminada. Por otro lado, en cuanto al decaimiento por el tiempo transcurrido, la titular señala que



la tardanza de dos años ha excedido todo límite de razonabilidad, contrariando por tanto el debido proceso, el principio de celeridad, así como el principio de eficacia y eficiencia administrativa.

22. De manera subsidiaria la titular solicita que se amoneste en atención a que no habría existido un daño o peligro en razón de los NPC detectados. Asimismo, respecto a la conducta anterior, señala que la titular ha tenido una conducta intachable.

D. Del análisis de los descargos por parte de esta Superintendencia

D.1 Ruido de fondo

23. Respecto a la primera alegación de la titular relativa a la falta de medición de ruidos de fondo, cabe recordar en primera instancia que el ruido de fondo es definido en el D.S. N° 38/2011 MMA como *“aquel ruido que está presente en el mismo lugar y momento de medición de la fuente que se desea evaluar, en ausencia de ésta. Éste corresponderá al valor obtenido bajo el procedimiento establecido en la presente norma”*. Posteriormente, el artículo 19° de la antedicha norma indica *“En el evento que el ruido de fondo **afecte significativamente** las mediciones, se deberá realizar una corrección a los valores obtenidos en el artículo”* (énfasis agregado), señalando a continuación el procedimiento a seguir.

24. De esta manera, se entiende que, solamente en el evento de que se determine que el ruido de fondo afecta significativamente la medición del ruido emitido por la fuente, se realizará una corrección siguiendo el procedimiento contemplado en las letras a) y siguientes del artículo 19 del D.S. N° 38/2011 MMA.

25. Asimismo, la Resolución Exenta N° 867/2016 que Aprueba Protocolo Técnico Para la Fiscalización del D.S. N° 38/2011 MMA, detalla en su Anexo N° 3 la existencia de dos criterios para la evaluación de la afectación del ruido de fondo sobre el campo sonoro de la fuente de ruido, uno técnico, que se basa en medir ambos niveles y compararlos, y uno práctico, basado en la percepción clara de una única fuente predominante, pudiendo descartarse otra fuente de ruido. En esta línea, el fiscalizador tiene la autoridad técnica para evaluar lo anterior, y en el reporte técnico asociado a la medición en la que se basa el cargo imputado se marcó la opción **“No”** en la página 4, dejando registro de esta forma de que el ruido de fondo no afectó la medición.

26. A mayor abundamiento, y sin perjuicio de lo anterior, corresponde desestimar la afirmación de la titular, relativa a la cercanía de Avenida Raúl Bitrán del receptor N° 1. Lo anterior, en el entendido que la circulación de vehículos no afectaría de manera significativa al receptor teniendo en consideración que la medición que constató la excedencia se efectuó entre las 10:30 y 11:45 am, por tanto, en un horario de menor circulación vehicular. Asimismo, hay que señalar que la distancia entre la avenida y el receptor es mayor a 100 metros, lo que atenúa bastante las emisiones de ruidos producidos por esta. Por último, los estándares internacionales de medición de sonido promedio de una arteria urbana mencionados por la titular, tienen en consideración una distancia entre el receptor y una fuente diferente, así como una densidad poblacional diversa a las circunstancias específicas del caso. Asimismo, cabe destacar que en dichos estándares no se utiliza la misma metodología del D.S. N°38/2011 MMA, por



lo que no son comparables, y no pueden por tanto ser utilizados para desestimar la medición efectuada con fecha 10 de diciembre de 2020.

27. También corresponde desestimar la alegación de la titular relativa a obras de construcción de viviendas aledañas a la faena que habrían podido influir en la medición, ya que no se acompaña ningún medio de verificación que permita acreditar dicha afirmación. Lo anterior es de toda relevancia ya que deben presentarse medios de prueba para desechar la presunción legal de la que gozan los hechos constatados en el Acta de Inspección Ambiental y Reporte Técnico por un funcionario de esta Superintendencia, lo cual en este caso fue que no existían ruidos que afectasen la medición.

D.2 Decaimiento del procedimiento

28. En lo que respecta al decaimiento del procedimiento por pérdida de objeto, cabe señalar que si bien la imposición de sanciones tiene por finalidad orientar la conducta de los sujetos regulados hacia el cumplimiento, ejerciendo una función disuasiva respecto de la comisión de infracciones, esto no se limita a la faena constructiva sino también a todas las próximas actividades emisoras de ruido que genere el titular, por tanto, el poder disuasivo de la norma no solamente está radicado en el establecimiento, sino que en el titular que ha incurrido en la infracción. A su vez, cabe indicar que la Corte Suprema ha resuelto recientemente *“abandonar el término ‘decaimiento’ para referirse a la imposibilidad de continuación del procedimiento administrativo [...]”*⁵.

29. En este contexto, cabe hacer presente que, de conformidad a lo dispuesto en el artículo 37 de la LO-SMA, las infracciones prescriben a los tres años de haberse cometido, plazo que se interrumpe con la notificación de la formulación de cargos respectiva; sin que se contemplen otras causales que impidan a esta Superintendencia ejercer su potestad sancionatoria en razón del transcurso del tiempo desde la comisión de la infracción. Respecto de este punto, cabe precisar que la medición se efectuó el día 10 de diciembre de 2020, y la notificación de la formulación de cargos ocurrió el día 14 de abril 2023, por tanto, dentro del plazo de tres años establecido para la administración.

30. Asimismo, cabe destacar que el inicio del procedimiento administrativo sancionador se produce con la notificación de la formulación de cargos en contra del titular⁶. En razón de lo anterior, en el presente caso, el plazo transcurrido entre el inicio del procedimiento y la presente resolución sancionatoria es de menos de diez meses, término que resulta del todo razonable para la instrucción y finalización de un procedimiento sancionatorio por incumplimiento al D.S. N° 38/2011 MMA.

31. En este sentido, el transcurso del tiempo no ha implicado un cambio en las circunstancias que condujeron al inicio del presente procedimiento sancionatorio, toda vez que la norma vulnerada se mantienen vigentes. Así, la continuación y término del presente procedimiento sancionatorio son imprescindibles para la satisfacción del interés público comprometido en este caso. Adicionalmente, el mero transcurso del tiempo no es

⁵ Sentencia Corte Suprema, Rol 10.572-2022, de 26 de septiembre de 2022, c. 7

⁶ Sentencia del 16 de marzo de 2023, considerando 17°, en causa R-340-2022 del Ilustre Segundo Tribunal Ambiental.



un argumento suficiente para sostener la imposibilidad material de dar por concluido un procedimiento determinado, de conformidad a lo señalado en el artículo 40 inciso segundo de la Ley 19.880.

32. En conclusión, se desechará la alegación de decaimiento realizada por la titular.

D.3 Solicitud subsidiaria

33. Por último, en cuanto a la solicitud subsidiaria de la titular, es menester hacer presente que no está destinada a controvertir el hecho infraccional constatado, sino que esta busca hacer presente cuestiones que, según la titular, debieran ser consideradas en alguna de las circunstancias que establece el artículo 40 de la LOSMA, tales como la importancia del daño causado o del peligro ocasionado (a) y la conducta anterior del infractor (e). Al respecto, es necesario indicar, que todas las circunstancias señaladas, serán debidamente analizadas conforme a las Bases Metodológicas para la determinación de sanciones ambientales, sin que tengan mérito para controvertir el cargo imputado.

E. Conclusión sobre la configuración de la infracción

34. Considerando lo expuesto anteriormente, y teniendo en cuenta los principios de la lógica, las máximas de la experiencia y los conocimientos científicamente afianzados, corresponde señalar que se tiene por probado el hecho que funda la formulación de cargos contenida en la Res. Ex. N° 1/Rol D-080-2023, esto es: *“La obtención, con fecha 10 de diciembre de 2020, de un Nivel de Presión Sonora Corregido (NPC) de 72 dB(A), medición efectuada en horario diurno, en condición interna con ventana abierta y en un receptor sensible ubicado en Zona I.”*

V. SOBRE LA CLASIFICACIÓN DE LA INFRACCIÓN

35. Habiéndose configurado la infracción es necesario determinar, a continuación, su clasificación ya sea leve, grave o gravísima, conforme lo dispone el artículo 36 de la LOSMA.

36. En este sentido, en relación con el cargo formulado, se propuso en la formulación de cargos clasificar dicha infracción como leve⁷, considerando que, de manera preliminar, se estimó que no era posible encuadrarlo en ninguno de los casos establecidos por los numerales 1° y 2° del citado artículo 36 de la LOSMA.

37. Al respecto, es de opinión de esta Superintendente mantener dicha clasificación, debido a que, de los antecedentes aportados al presente procedimiento, no es posible colegir de manera fehaciente que se configure alguna de las causales que permitan clasificar la infracción como gravísima o grave, conforme a lo señalado en el acápite de valor de seriedad de este acto.

⁷ El artículo 36 N° 3, de la LOSMA, dispone que son infracciones leves los hechos, actos u omisiones que contravengan cualquier precepto o medida obligatoria y que no constituyan infracción gravísima o grave.



38. Por último, es pertinente hacer presente que de conformidad con lo dispuesto en la letra c) del artículo 39 de la LOSMA, las infracciones leves podrán ser objeto de amonestación por escrito o multa de una hasta mil unidades tributarias anuales.

VI. PONDERACIÓN DE LAS CIRCUNSTANCIAS DEL ARTÍCULO 40 DE LA LOSMA

39. La Superintendencia del Medio Ambiente ha desarrollado un conjunto de criterios que deben ser considerados al momento de ponderar la configuración de estas circunstancias a un caso específico, los cuales han sido expuestos en el documento de las Bases Metodológicas. A continuación, se hará un análisis respecto a la concurrencia de las circunstancias contempladas en el artículo 40 de la LOSMA en el presente caso. En dicho análisis deben entenderse incorporados los lineamientos contenidos en las Bases Metodológicas⁸.

40. A continuación, se expone la ponderación de las circunstancias del artículo 40 LOSMA que corresponde aplicar en el presente caso:

⁸ Disponible en línea en: <https://portal.sma.gob.cl/index.php/publicaciones/>.



Tabla 4. Ponderación de circunstancias del artículo 40 LOSMA

Circunstancias artículo 40 LOSMA		Ponderación de circunstancias	
Beneficio económico	Beneficio económico obtenido con motivo de la infracción (letra c)	2,8 UTA. Se desarrollará en la Sección VI.A del presente acto.	
Componente de afectación	Valor de seriedad	La importancia del daño causado o del peligro ocasionado (letra a)	Riesgo a la salud de carácter medio , se desarrollará en la Sección 0. del presente acto.
		El número de personas cuya salud pudo afectarse por la infracción (letra b)	482 personas. Se desarrollará en la Sección 0. del presente acto.
		El detrimento o vulneración a un Área Silvestre Protegida del Estado (ASPE) (letra h)	El establecimiento no se ubica ni afecta un ASPE.
		Importancia de la vulneración al sistema jurídico de protección ambiental (letra i)	La infracción generó una vulneración en una ocasión al D.S. N° 38/2011 MMA. Se desarrollará en la Sección VI.B.1.3. el presente acto.
	Factores de Disminución	Cooperación eficaz (letra i)	Concurre , pues respondió todos ordinales del Resuelvo IX de la Res. Ex. N° 1/Rol D-080-2023.
		Irreprochable conducta anterior (letra e)	Concurre , dado que no existen antecedentes para su descarte respecto a la presente unidad fiscalizable.
		Medidas correctivas (letra i)	No concurre , pues no se demostró aplicación de medidas de mitigación de ruidos adoptadas de manera voluntaria.
		Grado de participación (letra d)	Se descarta, pues la atribución de responsabilidad de la infracción es a título de autor.
	Factores de Incremento	La intencionalidad en la comisión de la infracción (letra d)	No concurre , en cuanto no existen antecedentes que permitan sostener su aplicación.
		La conducta anterior del infractor (letra e)	No concurre , en cuanto no existen antecedentes que permitan sostener su aplicación.
Falta de cooperación (letra i)		No concurre , porque respondió todos los aspectos consultados.	



Circunstancias artículo 40 LOSMA		Ponderación de circunstancias
	Incumplimiento de MP (letra i)	No aplica , pues no se han ordenado medidas provisionales en el presente procedimiento.
Tamaño económico	La capacidad económica del infractor (letra f)	Esta circunstancia considera tamaño económico y capacidad de pago. ⁹ De conformidad a la información remitida por la empresa, la titular corresponde a la categoría de tamaño económico Mediana 1 . Por tanto, procede la aplicación de un ajuste para la disminución del componente de afectación de la sanción.
Incumplimiento de PdC	El cumplimiento del programa señalado en la letra r) del artículo 3° (letra g)	No aplica , en atención a que en el presente procedimiento no se ha ejecutado insatisfactoriamente un programa de cumplimiento.

⁹ En cuanto a la capacidad de pago, tiene relación con la situación financiera específica del infractor en el momento de la aplicación de la sanción pecuniaria, la que normalmente no es conocida por esta Superintendencia de forma previa a la determinación de sanciones. Así, este aspecto **es considerado de forma eventual, excepcional y a solicitud expresa del infractor una vez que tome conocimiento de las sanciones respectivas**, mediante la interposición del recurso administrativo correspondiente, debiendo proveer en dicha instancia la información para acreditar que se encuentra en situación de dificultad financiera para hacer frente a las sanciones aplicadas.



A. El beneficio económico obtenido con motivo de la infracción (letra c), del artículo 40 LOSMA)

41. La configuración y el análisis de los escenarios que se describen a continuación, fueron efectuados considerando la situación existente durante la actividad de medición de ruido efectuada con fecha 10 de diciembre de 2020 ya señalada, en donde se registró una excedencia **17 dB(A)** por sobre la norma en horario diurno en el Receptor N° 1, ubicado en Avenida Raul Bitran N° 3501, depto. 324, comuna de La Serena, región de Coquimbo, siendo el ruido emitido por el recinto.

A.1 Escenario de cumplimiento

42. Este se determina a partir de los costos asociados a las acciones o medidas de mitigación de ruidos que, de haber sido implementadas de forma oportuna, hubiesen posibilitado el cumplimiento de los límites de presión sonora establecidos en el D.S. N° 38/2011 MMA y, por lo tanto, evitado el incumplimiento. Las medidas identificadas como las más idóneas para haber evitado la excedencia de la norma por parte del establecimiento objeto del presente procedimiento y sus respectivos costos son los siguientes:

Tabla 5. Costos de medidas que hubiesen evitado la infracción en un escenario de cumplimiento¹⁰

Medida	Costo (sin IVA)		Referencia /Fundamento
	Unidad	Monto	
Instalación de pantallas acústicas en área de trabajo	\$	2.534.239	PdC ROL D-066-2021
Costo total que debió ser incurrido	\$	2.534.239	

43. En relación a las medidas y costos señalados anteriormente, cabe indicar que se considera que la implementación de pantallas acústicas en áreas de trabajo de losa para montaje de monoposte y losa para montaje de equipos de apoyo sería suficiente para un retorno al cumplimiento, considerando la naturaleza y escala de la actividad emisora de ruido.

44. Bajo un supuesto conservador, se considera que los costos de las medidas de mitigación debieron haber sido incurridos, al menos, de forma previa a la fecha de fiscalización ambiental en la cual se constató la excedencia de la norma, el día 10 de diciembre de 2020.

A.2 Escenario de incumplimiento

45. Este se determina a partir de los costos que han sido incurridos por motivo de la infracción -en este caso, los costos asociados a medidas de

¹⁰ En el caso de costos en UF, su expresión en pesos se efectúa en base al valor promedio de la UF del mes en que el costo debió ser incurrido.



mitigación de ruidos u otros costos incurridos por motivo de la excedencia de la norma-, y las respectivas fechas o periodos en que estos fueron incurridos.

46. De acuerdo a los antecedentes disponibles en el procedimiento, la titular no ha acreditado la implementación de medidas de naturaleza mitigatoria y, por lo tanto, haber incurrido en algún costo asociado a ellas

47. En el presente caso, el Certificado de Recepción Definitiva de Obras de Edificación N° 36, de fecha 27 de octubre de 2021, emitido por la Dirección de Obras Municipales de la I. Municipalidad de La Serena, da cuenta del término y aprobación de la obra en cuestión. Razón por la cual es dable entender que, materialmente, los costos de medidas de mitigación no podrán ser incurridos en el futuro, configurándose un completo ahorro de este costo por parte del infractor, al haber evitado desembolsar dicho costo al momento en que se configuró la infracción. Por lo tanto, no es posible sostener un supuesto conservador bajo el cual este costo esté siendo retrasado hasta el día de hoy, habiendo certeza de que este costo fue completamente evitado.

A.3 Determinación del beneficio económico

48. En la siguiente tabla se resume el origen del beneficio económico, que resulta de la comparación de los escenarios de cumplimiento e incumplimiento, así como también el resultado de la aplicación del método de estimación de beneficio económico utilizado por esta Superintendencia. Para efectos de la estimación, se consideró una fecha de pago de multa al 30 de enero de 2024, y una tasa de descuento de 7,5%, estimada en base a información de referencia del rubro de construcción. Los valores en UTA se encuentran expresados al valor de la UTA del mes de diciembre de 2023.

Tabla 6. Resumen de la ponderación de Beneficio Económico

Costo que origina el beneficio	Costo evitado		Beneficio económico (UTA)
	\$	UTA	
Costos evitados al no haber implementado medidas de mitigación de ruidos, encontrándose en la imposibilidad de hacerlo actualmente o en el futuro.	2.534.239	3,3	2,8

49. En relación al beneficio económico, cabe indicar que, en este caso, los costos evitados son aquellos costos asociados a medidas de mitigación que la empresa hubiese debido ejecutar en un escenario de cumplimiento normativo, pero que no fueron realizadas en ningún momento, y cuyos costos tampoco podrán ser incurridos en el futuro, dado el término de la obra de construcción.

50. Por lo tanto, la presente circunstancia será considerada en la determinación de la sanción específica aplicable a la infracción.



B. Componente de Afectación

B.1 Valor de Seriedad

B.1.1 *La importancia del daño causado o del peligro ocasionado (letra a), del artículo 40 LOSMA)*

51. La letra a) del artículo 40 de la LOSMA se vincula a los efectos ocasionados por la infracción cometida, estableciendo dos hipótesis de procedencia: la ocurrencia de un daño o de un peligro atribuible a una o más infracciones cometidas por el infractor.

52. Es importante destacar que el concepto de daño al que alude la letra a) del artículo 40 de la LOSMA, es más amplio que el concepto de daño ambiental del artículo 2 letra e) de la Ley N° 19.300, referido también en los numerales 1 letra a) y 2 letra a) del artículo 36 de la LOSMA. De esta forma, su ponderación procederá siempre que se genere un menoscabo o afectación que sea atribuible a la infracción cometida, se trate o no de un daño ambiental. En consecuencia, se puede determinar la existencia de un daño frente a la constatación de afectación a la salud de las personas y/o menoscabo al medio ambiente, sean o no significativos los efectos ocasionados.

53. En el presente caso, no existen antecedentes que permitan confirmar la generación de un daño producto de la infracción, al no haberse constatado una pérdida, disminución, detrimento o menoscabo al medio ambiente o uno o más de sus componentes, ni afectación a la salud de las personas que sea consecuencia directa de la infracción constatada. Por lo tanto, el daño no está acreditado en el presente procedimiento sancionatorio.

54. En cuanto al concepto de peligro, los tribunales ambientales han indicado que “[d]e acuerdo al texto de la letra a) del artículo 40, existen dos hipótesis diversas que permiten configurarla. La primera de ellas, es de resultado, que exige la concurrencia de un daño; mientras que la segunda, es una hipótesis de peligro concreto, de ahí que el precepto hable de “peligro ocasionado”, es decir, requiere que se haya presentado un riesgo de lesión, más no la producción de la misma.”¹¹. Vale decir, la distinción que realizan los tribunales entre el daño y el peligro indicados en la letra a) del artículo 40 de la LOSMA, se refiere a que en la primera hipótesis -daño- la afectación debe haberse producido, mientras que en la segunda hipótesis -peligro ocasionado- basta con que exista la posibilidad de una afectación, es decir, un riesgo. Debido a lo anterior, para determinar el peligro ocasionado, se debe determinar si existió o no un riesgo de afectación.

55. Conforme a lo ya indicado, el Servicio de Evaluación Ambiental (en adelante, “SEA”) definió el concepto de riesgo como la “*probabilidad de ocurrencia del efecto adverso sobre el receptor*”¹². En este sentido, el mismo organismo indica que,

¹¹ Iltre. Segundo Tribunal Ambiental, sentencia en causa Rol R-128-2016, de fecha 31 de marzo de 2017 [caso MOP – Embalse Ancoa]

¹² Servicio de Evaluación Ambiental. 2012. “Guía de evaluación de impacto ambiental, riesgo para la salud de la población”. pág. 19. Disponible en línea:
http://www.sea.gob.cl/sites/default/files/migration_files/20121109_GUIA_RIESGO_A_LA_SALUD.pdf



para evaluar la existencia de un riesgo, se deben analizar dos requisitos: a) si existe un peligro¹³ y b) si se configura una ruta de exposición que ponga en contacto dicho peligro con un receptor sensible¹⁴, sea esta completa o potencial¹⁵. El SEA ha definido el peligro como “*capacidad intrínseca de una sustancia, agente, objeto o situación de causar un efecto adverso sobre un receptor*”¹⁶. Conforme a lo anterior, para determinar si existe un riesgo, a continuación, se evaluará si en el presente procedimiento los antecedentes permiten concluir que existió un peligro, y luego si existió una ruta de exposición a dicho peligro.

56. En relación al primer requisito relativo a la existencia de un peligro, entendido como capacidad intrínseca de una sustancia, agente, objeto o situación de causar un efecto adverso sobre un receptor, el conocimiento científicamente afianzado ha señalado que los efectos adversos del ruido sobre la salud de las personas, reconocidos por la Organización Mundial de la Salud¹⁷ y otros organismos como la Agencia de Protección Ambiental de EEUU, y el Programa Internacional de Seguridad Química (IPCA), son: efectos cardiovasculares, respuestas hormonales (hormonas de estrés) y sus posibles consecuencias sobre el metabolismo humano y sistema inmune, rendimiento en el trabajo y la escuela, molestia, interferencia en el comportamiento social (agresividad, protestas y sensación de desamparo), interferencia con la comunicación oral, efectos sobre fetos y recién nacidos y efectos sobre la salud mental¹⁸.

57. Asimismo, la exposición al ruido tiene un impacto negativo en la calidad de vida de las personas por cuanto incide en la generación de efectos emocionales negativos, tales como irritabilidad, ansiedad, depresión, problemas de concentración, agitación y cansancio, siendo mayor el efecto cuanto más prolongada sea la exposición al ruido¹⁹.

58. Conforme a lo indicado en los considerandos anteriores, el ruido es un agente con la capacidad intrínseca de causar un efecto adverso sobre un receptor, por lo que se configura el primer requisito del riesgo, o sea, el peligro del ruido.

59. Por otra parte, es posible afirmar que la infracción generó un riesgo a la salud de la población, puesto que, en el presente caso, se verificaron los elementos para configurar una ruta de exposición completa²⁰. Lo anterior, debido a que existe

¹³ En este punto, debe indicarse que el concepto de “peligro” desarrollado por el SEA se diferencia del concepto desarrollado por los tribunales ambientales de “peligro ocasionado” contenido en la letra a) del artículo 40 de la LOSMA.

¹⁴ Servicio de Evaluación Ambiental. 2012. “Guía de evaluación de impacto ambiental, riesgo para la salud de la población”. pág. 19. Disponible en línea:
http://www.sea.gob.cl/sites/default/files/migration_files/20121109_GUIA_RIESGO_A_LA_SALUD.pdf

¹⁵ Véase Servicio de Evaluación Ambiental. 2012. “Guía de evaluación de impacto ambiental, riesgo para la salud de la población”. Al respecto, una ruta de exposición completa, es la que se configura cuando se presentan todos los elementos enlistados en la página 39 del documento, y una ruta de exposición potencial es aquella a la que le falta uno o más de los elementos indicados, pero respecto de la cual existe información disponible que indica que la exposición es probable.

¹⁶ Ídem.

¹⁷ World Health Organization Regional Office for Europe. Night Noise Guidelines for Europe (2009). WHO Regional Office for Europe Publications. Disponible online en: <http://www.euro.who.int/en/health-topics/environment-and-health/noise/publications/2009/night-noise-guidelines-for-europe>.

¹⁸ Guía OSMAN Andalucía. Ruido y Salud (2010), página 19.

¹⁹ Ibíd.

²⁰ La ruta de exposición completa se configura cuando todos los siguientes elementos están presentes: Una fuente contaminante, por ejemplo, una chimenea o derrame de combustible; un mecanismo de salida o



una fuente de ruido identificada, se identifica al menos un receptor cierto²¹ y un punto de exposición (receptor identificado en la ficha de medición de ruidos como Receptor 1, de la actividad de fiscalización realizada en el domicilio del receptor) y un medio de desplazamiento, que en este caso es el aire, y las paredes que transfieren las vibraciones. En otras palabras, se puede afirmar que, al constatar la existencia de personas expuestas al peligro ocasionado por el nivel de presión sonora emitida por la fuente, cuyo valor registrado excedió los niveles permitidos por la norma, se configura una ruta de exposición completa y, por tanto, se configura, a su vez, un riesgo.

60. Una vez determinada la existencia de un riesgo, corresponde ponderar su importancia. La importancia alude al rango de magnitud, entidad o extensión de los efectos generados por la infracción, o infracciones, atribuidas al infractor. Esta ponderación permitirá que este elemento sea incorporado en la determinación de la respuesta sancionatoria que realiza la SMA.

61. Al respecto, es preciso considerar que los niveles permitidos de presión sonora establecidos por medio del D.S. N° 38/2011 MMA fueron definidos con el objetivo de proteger la salud de las personas, en base a estudios que se refieren a los límites tolerables respecto del riesgo a la salud que el ruido puede generar. Por tanto, es posible afirmar razonablemente que a mayor nivel de presión sonora por sobre el límite normativo, mayor es la probabilidad de ocurrencia de efectos negativos sobre el receptor, es decir, mayor es el riesgo ocasionado.

62. En este sentido, la emisión de un nivel de presión sonora de 72 dB(A), en horario diurno, que conllevó una superación respecto del límite normativo de 17 dB(A), implica un aumento en un factor multiplicativo de 50,1 en la energía del sonido²² aproximadamente, respecto a aquella permitida para el nivel de ruido tolerado por la norma. Lo anterior, da cuenta de la magnitud de la contaminación acústica generada por la actividad de la titular.

63. Como ya fue señalado, otro elemento que incide en la magnitud del riesgo es el tiempo de exposición al ruido por parte del receptor. Al respecto, según los casos que esta Superintendencia ha tramitado en sus años de funcionamiento, le permiten inferir que los equipos y herramientas emisoras de ruido tienen un funcionamiento periódico, puntual o continuo²³. De esta forma, en base a la información entregada por la titular

liberación del contaminante; medios para que se desplace el contaminante, como las aguas subterráneas, el suelo y el subsuelo, el agua superficial, la atmósfera, los sedimentos y la biota, y mecanismos de transporte; un punto de exposición o un lugar específico en el que la población puede entrar en contacto con el contaminante; una vía de exposición por medio de la que los contaminantes se introducen o entran en contacto con el cuerpo (para contaminantes químicos, las vías de exposición son inhalación [p. ej., gases y partículas en suspensión], ingestas [p. ej., suelo, polvo, agua, alimentos] y contacto dérmico [p. ej., suelo, baño en agua]); y una población receptora que esté expuesta o potencialmente expuesta a los contaminantes.

²¹ SEA, 2012. Guía de Evaluación de impacto ambiental riesgo para la salud de la población en el SEIA. Concepto de riesgo en el artículo 11 de la Ley N°19.300, página N°20.

²²Canadian Centre for Occupational Health and Safety. Disponible en línea en: https://www.ccohs.ca/oshanswers/phys_agents/noise_basic.html

²³ Por **funcionamiento puntual** se entiende aquellas actividades que se efectúan una vez o más, pero que no se realizan con periodicidad, estimándose que estas son menores a 168 horas de funcionamiento al año. Por **funcionamiento periódico**, se entenderá aquellas actividades que se realizan en intervalos regulares de tiempo o con cierta frecuencia, descartando una frecuencia de funcionamiento puntual o continua, las horas de funcionamiento anual varían entre 168 y 7280 horas. Finalmente, por **funcionamiento continuo**, se refiere



respecto a la frecuencia de funcionamiento, se ha determinado para este caso una frecuencia de funcionamiento periódica en relación con la exposición al ruido, en base a un criterio de horas proyectadas a un año de funcionamiento de la unidad fiscalizable.

64. En razón de lo expuesto, es posible sostener que la superación de los niveles de presión sonora, sumado a la frecuencia de funcionamiento y por ende la exposición al ruido constatada durante el procedimiento sancionatorio, permite inferir que **efectivamente se ha generado un riesgo a la salud de carácter medio, y, por lo tanto, será considerado en esos términos en la determinación de la sanción específica.**

B.1.2 El número de personas cuya salud pudo afectarse por la infracción (letra b), del artículo 40 LOSMA)

65. Mientras en la letra a) se pondera la importancia del peligro concreto –riesgo– ocasionado por la infracción, esta circunstancia introduce un criterio numérico de ponderación, que recae exclusivamente sobre la cantidad de personas que podrían haber sido afectadas en base al riesgo que se haya determinado en función de la ponderación de la letra a). Si bien los antecedentes acompañados en el presente procedimiento han permitido constatar la existencia de peligro para la salud de las personas, esta circunstancia del artículo 40 de la LOSMA no requiere que se produzca un daño o afectación, sino solamente la posibilidad de afectación asociada a un riesgo a la salud sea este significativo o no.

66. El razonamiento expuesto en el párrafo precedente ha sido corroborado por la Excelentísima Corte Suprema, en sentencia de fecha 04 de junio de 2015, dictada en autos caratulados “Sociedad Eléctrica Santiago S.A contra Superintendencia del Medio Ambiente”, Rol N° 25931-2014, disponiendo: *“a juicio de estos sentenciadores, no requiere probar que se haya afectado la salud de las personas, sino que debe establecerse la posibilidad de la afectación, cuestión que la SMA realizó en monitoreos nocturnos en que quedó establecido la superación de los niveles establecidos en el Decreto Supremo N° 146 del año 1997”.*

67. Con el objeto de determinar el número de eventuales afectados por los ruidos emitidos desde la fuente emisora, se procedió a evaluar el número de habitantes que se ven potencialmente afectados debido a las emisiones de dicha fuente. Para lo anterior se procedió, en primera instancia, a establecer un Área de Influencia (en adelante, “AI”) de la fuente de ruido, considerando que ésta se encuentra en una Zona I.

68. Para determinar el AI, se consideró el hecho que la propagación de la energía sonora se manifiesta en forma esférica, así como su correspondiente atenuación con la distancia, la que indica que al doblarse la distancia se disminuye 6 dB(A) la presión sonora. Para lo anterior, se utilizó la expresión que determina que la amplitud del nivel de presión del sonido emitido desde una fuente puntual es, en cada punto, inversamente proporcional a la distancia de la fuente.

a aquellos equipos, maquinarias, entre otros, que funcionan todo el tiempo y su frecuencia de funcionamiento anual se encuentra dentro de un rango mayor a 7280 horas.



69. Del mismo modo, considerando que también existen fenómenos físicos que afectarían la propagación del sonido, atenuándola, como por ejemplo, la divergencia geométrica, la reflexión y la difracción en obstáculos sólidos, y la refracción y la formación de sombras por los gradientes de viento y temperatura; debido principalmente a que las condiciones del medio de propagación del sonido no son ni homogéneas ni estables; y dado el conocimiento empírico adquirido por esta SMA en sus años de funcionamiento, a través de cientos de casos analizados de infracciones al D.S. N° 38/2011 MMA, le han permitido actualizar su estimación del AI, incorporando un factor de atenuación ($Fa_{(\Delta L)}$) del radio del AI orientado a aumentar la representatividad del número de personas afectadas en función de las denuncias presentadas ante esta Superintendencia. En base a lo anterior, la fórmula actualizada a utilizar, para la determinación del número de personas, corresponde a:

$$L_p = L_x - 20 \log_{10} \frac{r}{r_x} - Fa_{(\Delta L)} \text{ db}^{24}$$

Donde,

L_x : Nivel de presión sonora medido.

r_x : Distancia entre fuente emisora y receptor donde se constata excedencia.

L_p : Nivel de presión sonora en cumplimiento de la normativa.

r : Distancia entre fuente emisora y punto en que se daría cumplimiento a la normativa (radio del AI).

Fa : Factor de atenuación.

ΔL : Diferencia entre Nivel de Presión Sonora medido y Nivel de Presión Sonora en cumplimiento normativo.

70. En base a lo anterior, considerando el máximo registro obtenido desde el receptor sensible el día 10 de diciembre de 2020, que corresponde a 17 dB(A) y la distancia lineal que existe entre la fuente de ruido y el receptor en donde se constató excedencia de la normativa, se obtuvo un radio del AI aproximado de 559 metros desde la fuente emisora.

71. En segundo término, se procedió entonces a interceptar dicha AI con la información de la cobertura georreferenciada de las manzanas censales²⁵ del Censo 2017²⁶, para la comuna de La Serena, en la Región de Coquimbo, con lo cual se obtuvo el número total de personas existentes en cada una de las intersecciones entre las manzanas censales y el AI, bajo el supuesto que la distribución de la población determinada para cada manzana censal es homogénea, tal como se presenta en la siguiente imagen:

²⁴ Fórmula de elaboración propia, basada en la "Atenuación del ruido con la distancia". Harris, Cyril, Manual para el control de ruido Instituto de estudios de administración local, Madrid, 1977. Página 74.

²⁵ Manzana censal: unidad geográfica básica con fines estadísticos que conforman zonas censales en áreas urbanas. Contiene un grupo de viviendas contiguas o separadas, edificios, establecimientos y/o predios, delimitados por rasgos geográficos, culturales y naturales.

²⁶ <http://www.censo2017.cl/servicio-de-mapas/>



Imagen 1. Intersección manzanas censales y AI

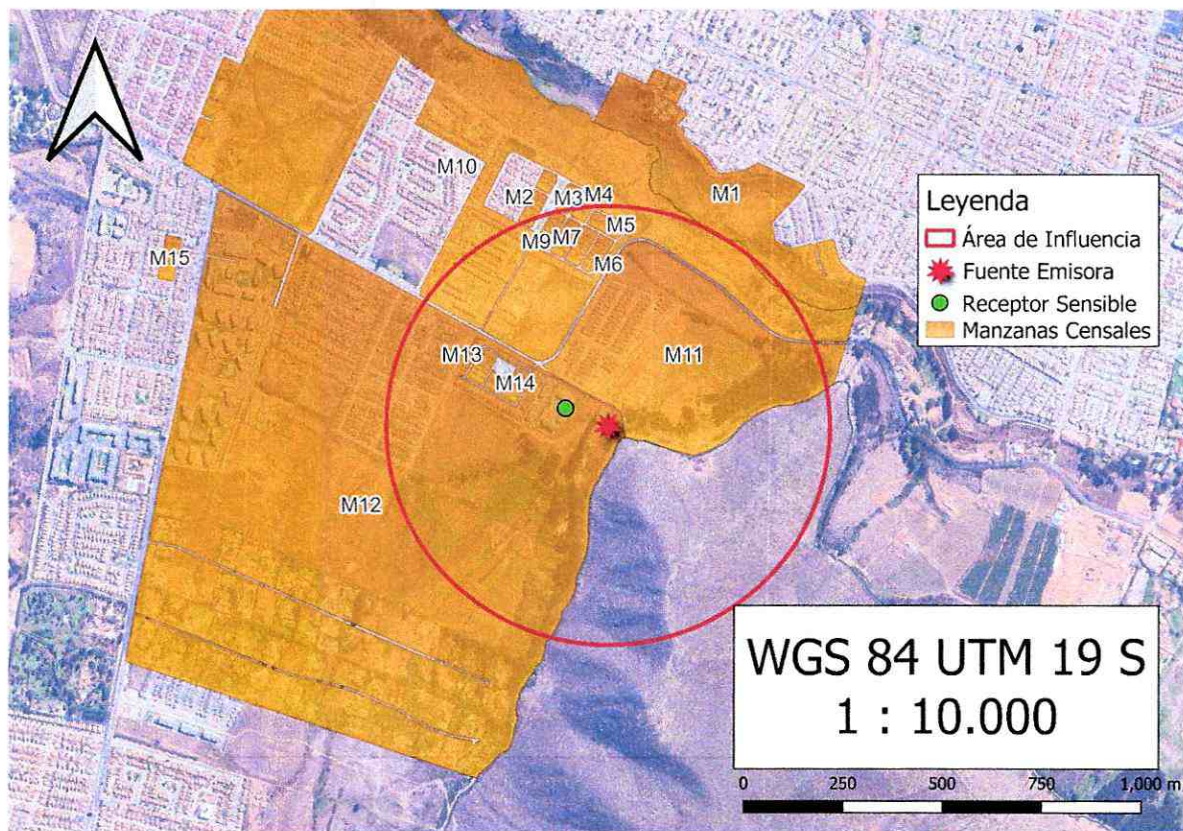

Fuente: Elaboración propia en base a software QGIS 3.28.2 e información georreferenciada del Censo 2017.

72. A continuación, se presenta la información correspondiente a cada manzana censal del AI definida, indicando: ID correspondiente por manzana censal, ID definido para el presente procedimiento sancionatorio (ID PS), sus respectivas áreas totales y número de personas en cada manzana. Asimismo, se indica la cantidad estimada de personas que pudieron ser afectadas, determinada a partir de proporción del AI sobre el área total, bajo el supuesto que la distribución de la población determinada para cada manzana censal es homogénea.

Tabla 7. Distribución de la Población Correspondiente a Manzanas Censales

IDPS	ID Manzana Censo	N° de Personas	Área aprox.(m ²)	A. Afectada aprox. (m ²)	% de Afectación aprox.	Afectados aprox.
M1	4101021004081	171	122733.39	1271.84	1.04	2
M2	4101151001085	27	3476.98	376.77	10.84	3
M3	4101151001091	19	2752.20	139.37	5.06	1
M4	4101151001092	35	3137.42	1422.00	45.32	16
M5	4101151001093	30	3675.35	3675.35	100.00	30
M6	4101151001094	31	3784.67	3784.67	100.00	31
M7	4101151001095	30	4173.58	4173.58	100.00	30
M8	4101151001096	27	3505.47	3505.47	100.00	27
M9	4101151001097	36	3882.04	3818.18	98.36	35



IDPS	ID Manzana Censo	N° de Personas	Área aprox.(m ²)	A. Afectada aprox. (m ²)	% de Afectación aprox.	Afectados aprox.
M10	4101151001500	244	562341.08	133138.71	23.68	58
M11	4101151001901	50	247169.12	211578.05	85.60	43
M12	4101151005500	664	1143243.92	307261.09	26.88	178
M13	4101151005501	0	3943.94	3943.94	100.00	0
M14	4101151005502	0	2173.72	2173.72	100.00	0
M15	4101151005901	63	8145.45	3561.45	43.72	28

Fuente: Elaboración propia a partir de información de Censo 2017.

73. En consecuencia, de acuerdo con lo presentado en la tabla anterior, el número de personas que se estimó como potencialmente afectadas por la fuente emisora, que habitan en el buffer identificado como AI, es de **482 personas**.

74. Por lo tanto, la presente circunstancia será considerada en la determinación de la sanción específica aplicable a la infracción.

B.1.3 La importancia de la vulneración al sistema jurídico de protección ambiental (letra i), del artículo 40 LOSMA)

75. La importancia de la vulneración al sistema jurídico de protección ambiental es una circunstancia que permite valorar la relevancia que un determinado incumplimiento ha significado para el sistema regulatorio ambiental, más allá de los efectos propios que la infracción ha podido generar. La valoración de esta circunstancia permite que la sanción cumpla adecuadamente su fin preventivo, y que se adecúe al principio de proporcionalidad entre la infracción y la sanción.

76. Cada infracción cometida afecta la efectividad del sistema jurídico de protección ambiental, pero esta consecuencia negativa no tendrá siempre la misma seriedad, sino que dependerá de la norma específica que se ha incumplido, así como la manera en que ha sido incumplida. Al ponderar la importancia de la vulneración al sistema jurídico de protección ambiental se debe considerar aspectos como: el tipo de norma infringida, su rol dentro del esquema regulatorio ambiental, su objetivo ambiental y las características propias del incumplimiento que se ha cometido a la norma.

77. Dado que se trata de una circunstancia que se refiere a la importancia de la norma infringida y las características de su incumplimiento, concurre necesariamente en todos los casos en los cuales la infracción es configurada. Esto se diferencia de las circunstancias que se relacionan con los efectos de la infracción, las que pueden concurrir o no dependiendo de las características del caso.

78. En el presente caso la infracción cometida implica la vulneración de la norma de emisión de ruidos, establecida mediante el D.S. N° 38/2011 MMA, la cual, de acuerdo con su artículo primero, tiene por objetivo "proteger la salud de la comunidad mediante el establecimiento de niveles máximos de emisión de ruido generados por las



fuentes emisoras de ruido que esta norma regula". Los niveles máximos de emisión de ruidos se establecen en términos del nivel de presión sonora corregido, medidos en el receptor sensible. Estos límites son diferenciados de acuerdo con la localización del receptor, según la clasificación por zonas establecida en la norma, así como por el horario en que la emisión se constata, distinguiendo horario diurno y nocturno.

79. La relevancia de este instrumento para el sistema regulatorio ambiental chileno radica en que la emisión de niveles de presión sonora por sobre los límites establecidos en la norma vulnera el objetivo de protección a la salud de la población, de los riesgos propios de la contaminación acústica, encontrándose en todos los casos un receptor expuesto al ruido generado, ocasionándose un riesgo a la salud y potencialmente un detrimento en la calidad de vida de las personas expuestas. Cabe agregar, asimismo, que esta corresponde a la única norma que regula de forma general y a nivel nacional los niveles de ruido a los cuales se expone la comunidad, aplicándose a un gran número de actividades productivas, comerciales, de esparcimiento y de servicios, faenas constructivas y elementos de infraestructura, que generan emisiones de ruido.

80. En el mismo sentido, solo fue posible constatar por medio del instrumental y metodologías establecidas en la norma de emisión, **una ocasión** de incumplimiento de la normativa –imputado en la formulación de cargos–, cuya importancia se ve determinada por la magnitud de excedencia de **diecisiete decibeles** por sobre el límite establecido en la norma en horario diurno en Zona I, constatado con fecha 10 de diciembre de 2020. No obstante, lo anterior, dado que la vulneración a la norma de ruidos se encuentra necesariamente asociada a la generación de un riesgo a la salud de las personas, la magnitud de la excedencia en términos de su consideración en el valor de seriedad de la infracción, ha sido ponderada en el marco de la letra a) del artículo 40 de la LOSMA.

81. En virtud de lo anteriormente expuesto, estese a lo que resolverá esta Superintendente.

RESUELVO:

PRIMERO: Atendido lo expuesto en la presente resolución, respecto al hecho infraccional consistente en *“La obtención, con fecha 10 de diciembre de 2020, de un Nivel de Presión Sonora Corregido (NPC) de 72 dB(A), medición efectuada en horario diurno, en condición interna con ventana abierta y en un receptor sensible ubicado en Zona I”, que generó el incumplimiento del D.S. N° 38/2011 MMA; aplíquese a Prodark SpA, Rol Único Tributario N° 76.113.609-7, una sanción consistente en una multa de diecisiete unidades tributarias anuales (17 UTA).*

SEGUNDO: Recursos que proceden contra esta resolución y beneficio del inciso final del artículo 56 de la LOSMA. De conformidad a lo establecido en el título III, párrafo 4° de los Recursos de la LOSMA, en contra la presente resolución procede el recurso de reposición, en el plazo de cinco días hábiles contado desde el día siguiente a la notificación de la resolución, según lo dispone el artículo 55 de la misma Ley. La interposición de este recurso suspenderá el plazo para reclamar de ilegalidad, siempre que se trate de materias por las cuales procede dicho recurso.



Asimismo, ante la presente resolución procede el reclamo de ilegalidad ante el Tribunal Ambiental, dentro del plazo de quince días hábiles, contado desde la notificación de la resolución, según lo establecido en el artículo 56, en cuyo caso, no será exigible el pago mientras no esté vencido el plazo para interponer la reclamación, o ésta no haya sido resuelta.

Para el caso que el infractor no interponga reclamo de ilegalidad ante el Tribunal Ambiental en contra de las resoluciones de la Superintendencia que impongan sanciones pecuniarias y pague la respectiva multa, dentro del plazo de cinco días hábiles, contado desde la notificación de la resolución, **se le reducirá un 25% del valor de la multa**. Dicho pago deberá ser acreditado en el plazo señalado, presentando copia de la consignación del valor de la multa reducida efectuado en la Tesorería General de la República.

TERCERO: Del pago de las sanciones. De acuerdo a lo establecido en el artículo 45 de la LOSMA, las resoluciones de la Superintendencia que apliquen multa tienen mérito ejecutivo. El monto de la multa impuesta por la Superintendencia será a beneficio fiscal, y deberá ser pagado en la Tesorería General de la República, dentro del plazo de diez días hábiles, contado desde la fecha de notificación de la resolución sancionatoria, sin perjuicio de lo establecido en el artículo 56 ya citado. El pago de la multa deberá ser acreditado ante la Superintendencia, dentro de los diez días hábiles siguientes a la fecha en que ésta debió ser pagada.

Se hace presente que, el pago de la multa deberá efectuarse en la oficina correspondiente de la Tesorería General de la República o mediante la página web de dicho servicio, en la sección “pago de impuestos fiscales y aduaneros en línea” a través del siguiente enlace: <https://www.tgr.cl/pago-de-impuestos-fiscales-y-aduaneros/>. En ambos casos, para realizar el pago deberá utilizarse el **formulario de pago N° 110**.

El sitio web de esta Superintendencia dispuso un banner especial denominado “pago de multa”, que indica detalladamente las instrucciones para realizar adecuadamente el pago. Dicha información se puede obtener a través del siguiente enlace: <https://portal.sma.gob.cl/index.php/portal-regulados/pago-de-multas/>

El retardo en el pago de toda multa que aplique la Superintendencia en conformidad a la ley devengará los reajustes e intereses establecidos en el artículo 53 del Código Tributario.

Si el infractor fuere una persona jurídica, las personas naturales que la representen legalmente o que actúen en su nombre, serán subsidiariamente responsables del pago de la multa.

CUARTO: De la prescripción de la sanción. Las sanciones administrativas aplicadas de conformidad a esta ley prescribirán a los tres años desde la fecha en que la respectiva resolución sancionatoria haya quedado a firme. Esta prescripción se interrumpirá por la notificación del respectivo procedimiento de ejecución o de la formulación de cargos por incumplimiento, según la naturaleza de la sanción aplicada.

QUINTO: Consignación de la sanción en el Registro Público de Sanciones de la Superintendencia del Medio Ambiente. En virtud de lo establecido en el artículo 58 de la LOSMA y en el Decreto Supremo N°31 del Ministerio del Medio Ambiente, del 20



de agosto de 2012, publicado en el Diario Oficial el día lunes 11 de febrero de 2013, que establece el Reglamento del Sistema Nacional de Información de Fiscalización Ambiental, y de los Registros Públicos de Resoluciones de Calificación Ambiental y de Sanciones; se instruye que una vez que la presente resolución sancionatoria quede a firme, se proceda a formular la anotación respectiva en el Registro Público de Sanciones de la Superintendencia del Medio Ambiente, en los términos establecidos en los artículos 17 y siguientes del Reglamento.

ANÓTESE, NOTIFÍQUESE, CÚMPLASE Y ARCHÍVESE



MARIE CLAUDE PLUMER BODIN
SUPERINTENDENTA DEL MEDIO AMBIENTE

JAA/RCF/IMA

Notificación por correo electrónico:

- Claudio Maximiliano Castro Fuentes, en representación de Prodark SpA, a la casilla electrónica: mariobustosm@gmail.com y m.castro@prodark.cl

Notificación por carta certificada:

- Paula Constanza Prado Díaz, domiciliada en Avenida Raúl Bitrán N° 3501, Depto. 324, comuna de La Serena, Región de Coquimbo

C.C.:

- Gabinete, Superintendencia del Medio Ambiente.
- Fiscalía, Superintendencia del Medio Ambiente.
- Oficina de Partes, Superintendencia del Medio Ambiente.
- División de Sanción y Cumplimiento, Superintendencia del Medio Ambiente.
- División de Fiscalización, Superintendencia del Medio Ambiente.
- Departamento de Seguimiento e Información Ambiental, Superintendencia del Medio Ambiente.
- Oficina Regional de Coquimbo, Superintendencia del Medio Ambiente.
- Sección de Control Sancionatorio, Superintendencia de Medio Ambiente.

Rol D-080-2023

Expediente Ceropapel N° 7.825/2023

