

**RESUELVE PROCEDIMIENTO ADMINISTRATIVO
SANCIONATORIO ROL D-021-2023, SEGUIDO EN
CONTRA DE SOCIEDAD PASTELERIA EL GUIORDO
LIMITADA, TITULAR DE “RESTOBAR EL CARRETE”**

RESOLUCIÓN EXENTA N° 151

Santiago, 1 de febrero de 2024.

VISTOS:

Lo dispuesto en el artículo segundo de la Ley N° 20.417, que establece la Ley Orgánica de la Superintendencia del Medio Ambiente (en adelante, “LOSMA”); en la Ley N° 19.300, sobre Bases Generales del Medio Ambiente; en el Decreto Supremo N° 38 de 2011, del Ministerio del Medio Ambiente, que Establece Norma de Emisión de Ruidos Molestos Generados por Fuentes que indica (en adelante, “D.S. N° 38/2011 MMA”); en la Ley N° 19.880, que Establece Bases de los Procedimientos Administrativos que Rigen los Actos de los Órganos de la Administración del Estado; en el Decreto con Fuerza de Ley N° 3, de 13 de mayo de 2010, del Ministerio Secretaría General de la Presidencia, que Fija la Planta de la Superintendencia del Medio Ambiente; en el Decreto Supremo N° 70, de 28 de diciembre de 2022, del Ministerio del Medio Ambiente, que nombra a la Superintendente del Medio Ambiente; en la Resolución Exenta N° 52, de 12 de enero de 2024, de la Superintendencia del Medio Ambiente, que Fija su Organización Interna; en la Resolución Exenta N° 1474, de 21 de agosto de 2023, de la Superintendencia del Medio Ambiente, que establece orden de subrogancia para los cargos de jefatura que indica; en la Resolución Exenta N° 491, de 31 de mayo de 2016, de la Superintendencia del Medio Ambiente, que dicta instrucción de carácter general sobre criterios para la homologación de zonas del D.S. N° 38/2011 MMA; en la Resolución Exenta N° 867, de 16 de septiembre de 2016, de la Superintendencia del Medio Ambiente, que aprueba protocolo técnico para la Fiscalización del D.S. N° 38/2011 MMA; en la Resolución Exenta N° 693, de 21 de agosto de 2015, de la Superintendencia del Medio Ambiente, que Aprueba Contenido y Formatos de las Fichas para Informe Técnico del Procedimiento General de Determinación del Nivel de Presión Sonora Corregido; en la Resolución Exenta N° 85, de 22 enero de 2018, de la Superintendencia del Medio Ambiente, que Aprueba Bases Metodológicas para la Determinación de Sanciones Ambientales - Actualización; en el expediente del procedimiento administrativo sancionatorio Rol D-021-2023; y en la Resolución N° 7, de 26 de marzo de 2019, de la Contraloría General de la República, que fija Normas Sobre Exención del Trámite de Toma de Razón.

CONSIDERANDO:

I. IDENTIFICACIÓN DEL SUJETO INFRACTOR Y DE LA UNIDAD FISCALIZABLE

1. El presente procedimiento administrativo sancionatorio, Rol D-021-2023, fue iniciado en contra de Sociedad Pastelería El Guiordo Limitada (en adelante e indistintamente, “la titular” o “la empresa”), Rol Único Tributario N° 77.268.460-6, titular de Restobar El Carrete (en adelante e indistintamente, “el establecimiento” o “la unidad fiscalizable”), ubicado en Avenida Cuatro Esquinas N° 56, comuna de La Serena, Región de Coquimbo.



II. ANTECEDENTES PREVIOS A LA INSTRUCCIÓN

2. Esta Superintendencia del Medio Ambiente (en adelante, "SMA") recepcionó las denuncias singularizadas en la Tabla 1, donde se indicó que se estarían generando ruidos molestos producto de las actividades desarrolladas por la titular. Específicamente, se denuncia música envasada amplificada y música en vivo.

Tabla 1. Denuncias recepcionadas

N°	ID denuncia	Fecha de recepción	Nombre denunciante	Dirección
1	181-IV-2021	29 de junio de 2021	Roxana Casas Gómez	
2	307-IV-2021	18 de noviembre de 2021	Víctor Figueroa Núñez	
3	358-IV-2021	26 de diciembre de 2021	Juan Carlos Barahona Candia	
4	359-IV-2021	26 de diciembre de 2021	Cristina Urrutia Cabezas	
5	360-IV-2021	26 de diciembre de 2021	Maria Vera Rubilar	
6	361-IV-2021	26 de diciembre de 2021	Isleime Castillo Cuello	
7	362-IV-2021	26 de diciembre de 2021	Carla Nazal Cerda	
8	363-IV-2021	26 de diciembre de 2021	Nelly Moreno Contreras	
9	364-IV-2021	26 de diciembre de 2021	Nicole Lillo Cortés	
10	365-IV-2021	26 de diciembre de 2021	Siany Díaz Casas	
11	366-IV-2021	26 de diciembre de 2021	Romy Fernández Piraíno	
12	367-IV-2021	27 de diciembre de 2021	Fabiola Gallardo Leyton	
13	26-IV-2022	25 de enero de 2022	Mario Sarria González	



N°	ID denuncia	Fecha de recepción	Nombre denunciante	Dirección
14	101-IV-2022	6 de abril de 2022	Paula Julio Vodanovic	
15	107-IV-2022	15 de abril de 2022	Cristina Urrutia Cabezas	
16	123-IV-2022	27 de abril de 2022	Sebastián Molina Fuentealba	
17	214-IV-2022	01 de julio de 2022	Jorge Morales Letelier	
18	215-IV-2022	03 de julio de 2022		
19	216-IV-2022	03 de julio de 2022	Jorge Morales Parra	
20	217-IV-2022	03 de julio de 2022	Roxana Riquelme Moya	
21	227-IV-2022	05 de julio de 2022	Jorge Morales Letelier	

Fuente: Elaboración propia en base a las denuncias presentadas ante esta Superintendencia, bajo el ID indicado.

3. Con fecha 6 de abril de 2022, la División de Fiscalización derivó a la División de Sanción y Cumplimiento (en adelante, "DSC"), ambos de la SMA, el **Informe de Fiscalización DFZ-2022-590-IV-NE**, el cual contiene las actas de inspección ambiental de fechas 1 y 2 de abril de 2022¹ y sus respectivos anexos. Así, según consta en el Informe, en dichas fechas, fiscalizadores de la SMA se constituyeron en los domicilios de dos de los denunciados individualizados en la Tabla 1, a fin de efectuar la respectiva actividad de fiscalización ambiental.

4. Según indica la Ficha de Evaluación de Niveles de Ruido, se consignaron incumplimientos a la norma de referencia contenida en el D.S. N° 38/2011 MMA. En efecto, las mediciones realizadas desde el Receptor N° 1-1, Receptor N° 1-2, Receptor N° 2-1, Receptor N° 2-2, con fechas 1 de abril de 2022 y 2 de abril de 2022, en las condiciones que indica, durante horario nocturno (21.00 hrs. a 07.00 hrs.), registran excedencias de **26 dB(A)**, de **26 dB(A)**, de **15 dB(A)** y **12 dB(A)**, respectivamente. El resultado de dichas mediciones de ruido se resume en la siguiente tabla:

¹ Actas fueron notificadas por un funcionario de esta Superintendencia, conforme al registro que aparece en el punto N° 7 del Acta de Inspección Ambiental, y que consta en el expediente.



Tabla 2. Evaluación de medición de ruido

Fecha de la medición	Receptor	Horario de medición	Condición	NPC dB(A)	Ruido de Fondo dB(A)	Zona DS N°38/11	Límite [dB(A)]	Excedencia [dB(A)]	Estado
1 de abril de 2022	Receptor N° 1-1	Nocturno	Interna con ventana abierta	71	No afecta	II	45	26	Supera
1 de abril de 2022	Receptor N° 1-2	Nocturno	Interna con ventana cerrada	71	No afecta	II	45	26	Supera
2 de abril de 2022	Receptor N° 2-1	Nocturno	Externa	60	No afecta	II	45	15	Supera
2 de abril de 2022	Receptor N° 2-2	Nocturno	Interna con ventana cerrada	57	No afecta	II	45	12	Supera

Fuente: Ficha de información de medición de ruido, Informe DFZ-2022-590-IV-NE.

5. Posteriormente, mediante **Resolución Exenta SMA N° 556**, de fecha 13 de abril de 2022 (en adelante, "Res. Ex. N° 556 /2022"), esta Superintendencia decretó medidas provisionales pre-procedimentales, con fines exclusivamente cautelares. La antedicha resolución fue notificada de conformidad a lo dispuesto en el inciso tercero del artículo 46 de la Ley 19.880 al titular, con fecha 14 de abril de 2022.

6. Luego, mediante **Resolución Exenta SMA N° 1570**, de fecha 12 de septiembre de 2022, esta Superintendencia resolvió poner término al procedimiento administrativo MP-018-2022 y declaró el incumplimiento de las medidas provisionales ordenadas mediante la Res. Ex. N° 556 /2022.

7. En razón de lo anterior, con fecha 9 de enero de 2023, la Jefatura de DSC nombró como Fiscal Instructora titular a Monserrat Estruch Ferma y como Fiscal Instructora suplente, a Javiera Valencia Muñoz, a fin de investigar los hechos constatados en los informes de fiscalización singularizado; y, asimismo, formular cargos o adoptar todas las medidas que considere necesarias para resguardar el medio ambiente, si a su juicio, existiere mérito suficiente para ello.

III. INSTRUCCIÓN DEL PROCEDIMIENTO SANCIONATORIO

A. Formulación de cargos

8. Con fecha 31 de enero de 2023, mediante **Resolución Exenta N° 1 / Rol D-021-2023**, esta Superintendencia formuló cargos que indica, en contra de Sociedad Pastelería El Guiordo Limitada, siendo notificada personalmente por medio de un funcionario de esta SMA, con fecha 3 de febrero de 2023, habiéndose entregado en el mismo acto, copia de la "Guía para la presentación de un Programa de Cumplimiento por infracciones a la Norma de Emisión de Ruidos". Dicho cargo consistió en el siguiente:



Tabla 3. Formulación de cargos

N°	Hecho que se estima constitutivo de infracción	Norma que se considera infringida	Clasificación				
1	La obtención, con fecha 1 de abril de 2022 de unos Niveles de Presión Sonora Corregidos (NPC) de 71 dB(A) , 71 dB(A) y con fecha 2 de abril de 2022 de unos NPC de 60 dB(A) y 57 dB(A) , todas las mediciones efectuadas en horario nocturno, en condición interna, con ventana abierta la primera; interna con ventana cerrada la segunda y cuarta; y, externa la tercera, en unos receptores sensibles ubicados en Zona II.	<p>D.S. N° 38/2011 MMA, Título IV, artículo 7:</p> <p><i>“Los niveles de presión sonora corregidos que se obtengan de la emisión de una fuente emisora de ruido, medidos en el lugar donde se encuentre el receptor, no podrán exceder los valores de la Tabla N°1”:</i></p> <table border="1"> <thead> <tr> <th>Zona</th> <th>De 21 a 7 horas [dB(A)]</th> </tr> </thead> <tbody> <tr> <td>II</td> <td>45</td> </tr> </tbody> </table>	Zona	De 21 a 7 horas [dB(A)]	II	45	<p>Grave, conforme al numeral 2 letra b) del artículo 36 LOSMA.</p>
Zona	De 21 a 7 horas [dB(A)]						
II	45						

B. Tramitación del procedimiento administrativo

9. Cabe hacer presente que la Res. Ex. N° 1 / Rol D-021-2023, requirió de información a Sociedad Pastelería El Guiordo Limitada, con el objeto de contar con mayores antecedentes en relación al titular de la unidad fiscalizable y al hecho constitutivo de infracción.

10. Luego, por razones de gestión interna, con fecha 14 de febrero de 2023 la Jefatura de DSC designó como Fiscal instructora titular a Javiera Valencia Muñoz, y como Fiscal instructor suplente a Juan Pablo Correa Sartori.

11. Encontrándose dentro de plazo, con fecha 21 de febrero de 2023, Nelson Enrique Navea Tapia, en representación de la titular, presentó un programa de cumplimiento. Asimismo, en dicha fecha, la titular presentó una solicitud de reunión de asistencia al cumplimiento. A su solicitud adjuntó la documentación pertinente para acreditar poder de representación.

12. El mismo 21 de febrero de 2023, mediante la Resolución Exenta N° 2 / Rol D-021-2023, se solicitó al titular que el programa de cumplimiento individualizado fuese presentado en forma. Esta resolución se notificó vía correo electrónico con fecha 27 de febrero de 2023.

13. En seguida, con fecha 1 de marzo de 2023, se llevó a cabo de forma telemática la reunión de asistencia solicitada.

14. Encontrándose dentro de plazo, con fecha 6 de marzo de 2023, Nelson Enrique Navea Tapia cumplió lo ordenado por la Res. Ex. N° 2/ Rol D-021-2023, de fecha 21 de febrero de 2023.



15. Que, con fechas 12 y 17 de mayo de 2023, la titular presentó nuevos antecedentes relativos a especificaciones técnicas de las medidas presentadas

16. Posteriormente, con fecha 17 de mayo de 2023, mediante la Resolución Exenta N° 3 / Rol D-021-2023, esta Superintendencia rechazó el programa de cumplimiento presentado por Sociedad Pastelería El Guiordo Limitada con fecha 21 de febrero de 2023, por no haber dado cumplimiento a los criterios de aprobación establecidos en el artículo 9 del Reglamento, e indicados en la señalada resolución. En la misma oportunidad se tuvo por incorporada la denuncia ID 31-IV-2023, otorgándose además el carácter de interesado al respectivo denunciante. Esta resolución fue notificada mediante correo electrónico con fecha 29 de mayo de 2023.

17. Que, por medio de la Resolución Exenta N° 4 / Rol D-021-2023, se incorporó una nueva denuncia al procedimiento, individualizada bajo el ID 228-IV-2023, otorgándose además el carácter de interesada a dicha denunciante. Esta resolución fue notificada mediante correo electrónico con fecha 22 de diciembre de 2023.

18. Por último, por medio de la Resolución Exenta N° 5 / Rol D-021-2023, de fecha 17 de enero de 2024, se incorporó una nueva denuncia al procedimiento, individualizada bajo el ID 3-IV-2024, otorgándose además el carácter de interesada a dicha denunciante. Esta resolución fue notificada mediante correo electrónico en la misma fecha.

C. Dictamen

19. Con fecha 18 de enero de 2024, mediante el Memorándum D.S.C. – Dictamen N° 7/2024, la Fiscal Instructora remitió a esta Superintendente el dictamen del presente procedimiento sancionatorio con propuesta de sanción, conforme a lo establecido en el artículo 53 de la LOSMA.

IV. SOBRE LA CONFIGURACIÓN DE LA INFRACCIÓN

A. Naturaleza de la infracción

20. En primer término, cabe indicar la unidad fiscalizable corresponde a una “Fuente Emisora de Ruidos”, al tratarse de una actividad de esparcimiento, de acuerdo a lo establecido en el artículo 6°, números 3 y 13 del D.S. N° 38/2011 MMA. Por lo tanto, se encuentra obligada a dar cumplimiento a los límites máximos permisibles contenidos en esta norma de emisión.

21. Luego, el hecho infraccional que dio lugar al procedimiento sancionatorio, se funda en un hecho objetivo, esto es, el incumplimiento del D.S. N° 38/2011 MMA, conforme fue constado en la actividad de fiscalización efectuada con fechas 1 y 2 de abril de 2022, y cuyos resultados se consignan en la respectiva acta de inspección ambiental.

22. Cabe precisar, que dicho hecho infraccional se identifica con el tipo establecido en la letra h), del artículo 35 de la LOSMA, esto es, el incumplimiento de una norma de emisión, en este caso el D.S. N° 38/2011 MMA.



B. Medios Probatorios

23. De modo de dar cumplimiento a lo dispuesto en el inciso segundo del artículo 53 de la LOSMA, en el presente procedimiento sancionatorio se ha contado con los medios de prueba que a continuación se mencionan, los que serán ponderados en la configuración, clasificación y circunstancias del artículo 40 de la LOSMA, siguiendo el sistema de valoración de la prueba de la sana crítica, según lo dispone el artículo 51 de la LOSMA.

Tabla 4. Medios de prueba disponibles en el procedimiento sancionatorio

Medio de prueba	Origen	
a. Actas de inspección de 1 y 2 de abril de 2022	SMA	
b. Reporte técnico		
c. Expedientes de denuncia individualizados en la Tabla 1 de la presente resolución		
d. Expediente MP-018-2022		
e. Informe de fiscalización DFZ-2022-590-IV-NE		
f. Programa de Cumplimiento	Titular, 21 de febrero de 2023.	
g. Copia simple de escritura pública denominada Extracto Constitución de Sociedad "El Guiordo Limitada".		
h. Copia de Extracto Constitución de Sociedad "El Guiordo Limitada" de fecha 6 de enero de 2023 emitido por el Conservador de Bienes Raíces de la comuna de La Serena, 6 de marzo de 2023.		
i. Certificado de estatuto actualizado de Servicios de Alimentos SpA, de fecha 3 de junio de 2022.		
j. Copia de Registro de Comercio de Sociedad Pastelería El Guiordo Limitada, de fecha 6 de enero de 2023.		
k. Documento denominado "Carpeta Tributaria Electrónica para Solicitar Créditos" elaborada por el Servicio de Impuestos Internos.		
l. Copia de Contrato de Arrendamiento de Local Comercial Sociedad Pastelería El Guiordo Limitada a Servicios de Alimentos SpA, de fecha 1 de julio de 2022.		
m. Estudio Acústico elaborado por Raquel Painean y Benjamín Navarro, de fecha 27 de abril de 2022.		
n. Documento denominado "Presupuesto arquitectura y permisos" elaborado por Constructora Inmobiliaria A3TH.		Titular, 6 de marzo de 2023.
o. Copia de factura electrónica N° 23, emitida por Constructora A3TH SpA, de fecha 21 de febrero de 2022.		
p. Copia de documento de cotización N° 40569 elaborada por Pol Chile Paneles Aislados, de fecha 3 de agosto de 2022.		
q. Dos (2) copias de boletas de depósito emitidas por El Guiordo Ltda, a favor de Pol Chile Ltda, de fechas 8 de agosto de 2022 y 31 de agosto de 2022.		
r. Set de seis (6) fotografías in fechar ni georreferenciar, de las acciones N° 1, N° 2 y N°3 propuestas en el PdC	Titular, 5 de mayo de 2023.	
s. Documento denominado "Especificaciones Técnicas Bar Obra Nueva", elaborado por Constructora A3TH SpA.	Titular, 12 de mayo de 2023.	



24. Resulta relevante señalar que, respecto a los hechos constatados por funcionario que detente la calidad de ministro de fe, registrá lo dispuesto en el artículo 8 de la LOSMA, es decir, respecto de estos existe una presunción legal.

25. En seguida, se releva que todos los antecedentes mencionados, los cuales tienen por objetivo constatar el incumplimiento de la norma de emisión de ruidos, han sido analizados y validados por la División de Fiscalización de esta Superintendencia, a la luz de la metodología contenida en el D.S. N° 38/2011 MMA.

C. Conclusión sobre la configuración de la infracción

26. Considerando lo expuesto anteriormente, y teniendo en cuenta los principios de la lógica, las máximas de la experiencia y los conocimientos científicamente afianzados, corresponde señalar que se tiene por probado el hecho que funda la formulación de cargos contenida en la Res. Ex. N° 1 / D-021-2023., esto es, *[l]a obtención, con fecha 1 de abril de 2022 de unos Niveles de Presión Sonora Corregidos (NPC) de 71 dB(A), 71 dB(A) y con fecha 2 de abril de 2022 de unos NPC de 60 dB(A) y 57 dB(A), todas las mediciones efectuadas en horario nocturno, en condición interna, con ventana abierta la primera; interna con ventana cerrada la segunda y cuarta; y, externa la tercera, en unos receptores sensibles ubicados en Zona II.*

V. SOBRE LA CLASIFICACIÓN DE LA INFRACCIÓN

27. Habiéndose configurado la infracción es necesario determinar, a continuación, su clasificación ya sea leve, grave o gravísima, conforme lo dispone el artículo 36 de la LOSMA.

28. En este sentido, en relación al cargo formulado, se propuso en la formulación de cargos clasificar dicha infracción como grave², considerando que, de manera preliminar, se estimó que la infracción generó un riesgo significativo para la salud de la población, en los términos dispuestos en el literal b) del numeral 2° del artículo 36 de la LOSMA

29. Al respecto, a partir de los antecedentes disponibles en el expediente del presente procedimiento, esta Superintendente estima pertinente modificar dicha clasificación de grave a leve, debido a que, si bien preliminarmente se identificó un riesgo significativo o alto a la salud de la población en los términos dispuestos en el literal b) del numeral 2° del artículo 36 de la LOSMA, durante la substanciación de este procedimiento

² El artículo 36 N° 2, de la LOSMA, dispone que son infracciones graves, los hechos, actos u omisiones que contravengan las disposiciones pertinentes y que, alternativamente: a) Hayan causado daño ambiental, susceptible de reparación; b) Hayan generado un riesgo significativo para la salud de la población; c) Afecten negativamente el cumplimiento de las metas, medidas y objetivos de un Plan de Prevención y/o de Descontaminación; d) Involucren la ejecución de proyectos o actividades del artículo 10 de la ley N° 19.300 al margen del Sistema de Evaluación de Impacto Ambiental, si no están comprendidos en los supuestos de la letra f) del número anterior; e) Incumplan gravemente las medidas para eliminar o minimizar los efectos adversos de un proyecto o actividad, de acuerdo a lo previsto en la respectiva Resolución de Calificación Ambiental; f) Conlleven el no acatamiento de las instrucciones, requerimientos y medidas urgentes dispuestas por la Superintendencia; g) Constituyan una negativa a entregar información relevante en los casos que la ley autoriza a la Superintendencia para exigirla; h) Constituyan persistente reiteración de una misma infracción calificada como leve de acuerdo con este artículo; i) Se ejecuten al interior de áreas silvestres protegidas del Estado, sin autorización.



sancionatorio y la ponderación de los antecedentes con los que se cuenta, se llegó a la convicción que el riesgo no era de tal entidad, conforme a lo que se señalará en la Sección VI.B.1.a).

30. Por último, es pertinente hacer presente que de conformidad con lo dispuesto en la letra c) del artículo 39 de la LOSMA, las infracciones leves podrán ser objeto de amonestación por escrito o multa de una hasta mil unidades tributarias anuales.

VI. PONDERACIÓN DE LAS CIRCUNSTANCIAS DEL ARTÍCULO 40 DE LA LOSMA

31. La Superintendencia del Medio Ambiente ha desarrollado un conjunto de criterios que deben ser considerados al momento de ponderar la configuración de estas circunstancias a un caso específico, los cuales han sido expuestos en el documento de las Bases Metodológicas. A continuación, se hará un análisis respecto a la concurrencia de las circunstancias contempladas en el artículo 40 de la LOSMA en el presente caso. En dicho análisis deben entenderse incorporados los lineamientos contenidos en las Bases Metodológicas³.

32. A continuación, se expone la ponderación de las circunstancias del artículo 40 LOSMA que corresponde aplicar en el presente caso:

³ Disponible en línea en: <https://portal.sma.gob.cl/index.php/publicaciones/>.



Tabla 5. Ponderación de circunstancias del artículo 40 LOSMA

Circunstancias artículo 40 LOSMA		Ponderación de circunstancias	
Beneficio económico	Beneficio económico obtenido con motivo de la infracción (letra c)	0 UTA. Se desarrollará en la Sección VI.A del presente acto.	
Componente de afectación	Valor de seriedad	La importancia del daño causado o del peligro ocasionado (letra a)	Riesgo a la salud de carácter medio , se desarrollará en la Sección VI.B.1.a) del presente acto.
		El número de personas cuya salud pudo afectarse por la infracción (letra b)	1.022 personas. Se desarrollará en la Sección VI.B.1.b) del presente acto.
		El detrimento o vulneración a un Área Silvestre Protegida del Estado (ASPE) (letra h)	El establecimiento no se ubica ni afecta un ASPE.
		Importancia de la vulneración al sistema jurídico de protección ambiental (letra i)	La infracción generó una vulneración en dos ocasiones al D.S. N° 38/2011 MMA. Se desarrollará en la Sección VII.B.1.3. el presente acto.
	Factores de Disminución	Cooperación eficaz (letra i)	Concurre , pues la titular respondió los ordinales N° 1, 2, 3 y 7 del Resuelvo IX de la Res. Ex. N° 1 / Rol D-021-2023, que dicen relación con la acreditación de personería del representante legal de Sociedad Pastelería El Guiordo Limitada, los estados financieros de esta, la identificación de los equipos generadores de ruido y la implementación de medidas correctivas.
		Irreprochable conducta anterior (letra e)	Concurre , dado que no existen antecedentes para su descarte.
	Medidas correctivas (letra i)	Concurre parcialmente , puesto que se demostró la aplicación de medidas de mitigación de ruidos adoptadas de manera voluntaria, consistentes en dos barreras acústicas y una techumbre en el sector de las terrazas. Estas medidas fueron presentadas en el contexto del PdC, pero fueron descartadas ya que, al no haber presentado medios de verificación que acreditaran la materialidad de las medidas, no fue posible concluir si eran eficaces para la mitigación de las emisiones de ruido.	



Circunstancias artículo 40 LOSMA		Ponderación de circunstancias
		Por tanto, si bien serán consideradas como medidas correctivas al ser acciones idóneas, no es posible determinar su eficacia.
	Grado de participación (letra d)	Se descarta pues la atribución de responsabilidad de la infracción es a título de autor.
Factores de Incremento	La intencionalidad en la comisión de la infracción (letra d)	No concurre , en cuanto no existen antecedentes que permitan sostener su aplicación.
	La conducta anterior del infractor (letra e)	No concurre , en cuanto no existen antecedentes que permitan sostener su aplicación.
	Falta de cooperación (letra i)	Concurre parcialmente , pues no respondió los ordinales 4, 5, 6 y 8 del Resuelvo IX de la Res. Ex. N° 1 / Rol D-021-2023, relativos a remitir un plano simple de la ubicación de los equipos generadores de ruido, los horarios y frecuencias de uso del establecimiento y de los equipos, y la indicación sobre el número y ubicación de parlantes utilizados. Además, se considerará dentro de este factor la rotura intencional de los sellos instalados en parlantes y equipos al interior del local, medida ordenada por esta Superintendencia en el marco de medidas provisionales decretadas. Este hecho fue constatado el mismo día en que fue notificada la Res. Ex. N° 556 de fecha 13 de abril de 2022, que dictaba medidas provisionales (entre las que se encontraba dicho sellado de equipos), cuando funcionarios de esta Superintendencia acudieron nuevamente al lugar, pero en horario nocturno, para verificar el cumplimiento de las referidas medidas.
	Incumplimiento de MP (letra i)	Aplica , toda vez que conforme al IFA DFZ-2022-1152-IV-MP y a la Resolución Ex. SMA N° 1570, de fecha 12 de septiembre de 2022, la titular dio cumplimiento únicamente a la medida relativa a la elaboración de un informe técnico de diagnóstico de problemas acústicos, incumpliendo la medida relativa a la prohibición de funcionamiento de aparatos de amplificación de música envasada, la



Circunstancias artículo 40 LOSMA		Ponderación de circunstancias
		implementación de mejoras propuestas en el informe de diagnóstico y la entrega de un informe de medición de ruidos elaborado por una ETFA.
Tamaño económico	La capacidad económica del infractor (letra f)	Esta circunstancia considera tamaño económico y capacidad de pago ⁴ . De conformidad a la información auto declarada del SII del año tributario 2023 (correspondiente al año comercial 2022), la titular corresponde a la categoría de tamaño económico Mediana N°1 . Por tanto, procede la aplicación de un ajuste para la disminución del componente de afectación de la sanción.
Incumplimiento de PdC	El cumplimiento del programa señalado en la letra r) del artículo 3° (letra g)	No aplica , en atención a que en el presente procedimiento no se ha ejecutado insatisfactoriamente un programa de cumplimiento.

⁴ La **capacidad de pago** tiene relación con la situación financiera específica del infractor en el momento de la aplicación de la sanción pecuniaria normalmente no es conocida por esta Superintendencia de forma previa a la determinación de sanciones. Este aspecto es considerado de forma eventual, excepcional y a solicitud expresa del infractor una vez que tome conocimiento de las sanciones respectivas, debiendo proveer la información correspondiente para acreditar que efectivamente se encuentra en situación de dificultad financiera para hacer frente a estas.



A. El beneficio económico obtenido con motivo de la infracción (letra c), del artículo 40 LOSMA)

33. La configuración y el análisis de los escenarios que se describen a continuación, fueron efectuados considerando la situación existente durante la actividad de medición de ruido efectuada con fecha 1 de abril de 2022 ya señalada, en donde se registraron las máximas excedencias de **26 dB(A)** por sobre la norma en horario nocturno en los Receptores 1-1 y 1-2, ubicados respectivamente en los departamentos 203 y 406 de la Torre Micena, Avda. Pacífico N° 3518, Reinos Griegos, La Serena; siendo el ruido emitido por Restobar El Carrete.

A.1. Escenario de cumplimiento

34. Este se determina a partir de los costos asociados a las acciones o medidas de mitigación de ruidos que, de haber sido implementadas de forma oportuna, hubiesen posibilitado el cumplimiento de los límites de presión sonora establecidos en el D.S. N° 38/2011 MMA y, por lo tanto, evitado el incumplimiento. Las medidas identificadas como las más idóneas para haber evitado la excedencia de la norma por parte del establecimiento objeto del presente procedimiento y sus respectivos costos son los siguientes:

Tabla 6. Costos de medidas que hubiesen evitado la infracción en un escenario de cumplimiento⁵

Medida	Costo (sin IVA)		Referencia /Fundamento
	Unidad	Monto	
Compra, instalación y calibración de limitador acústico LRF05.	\$	1.819.328	PdC Rol D-107-2018
Instalación de pantalla acústica con cumbrera en límite perimetral de terraza orientada a receptor(es) sensible(s).	\$	7.125.000	PdC Rol D-066-2021
Instalación de techumbre sobre terraza, elaborada con base en placas de carbón-yeso (vulcanita) de 16 mm de espesor y material absorbente en su núcleo de 50 mm, sobre soporte de acero.	\$	21.982.464	PdC Rol D-013-2019
Costo total que debió ser incurrido	\$	30.926.792	

35. En relación a las medidas y costos señalados anteriormente cabe indicar que se considera la compra, instalación y calibración de un limitador acústico; la implementación de una pantalla acústica que cubra a los receptores ubicados en los sectores sur y oriente con respecto a la ubicación de la titular, de 95 metros de longitud; complementado con la instalación de techumbre que cubra los parlantes ubicados en el sector sur de la unidad fiscalizable, que cubra un área de 406 metros cuadrados.

36. Bajo un supuesto conservador, se considera que los costos de las medidas de mitigación debieron haber sido incurridos, al menos, de forma

⁵ En el caso de costos en UF, su expresión en pesos se efectúa en base al valor promedio de la UF del mes en que el costo debió ser incurrido.



previa a la fecha de fiscalización ambiental en la cual se constató la excedencia de la norma, el día 01 de abril de 2022.

A.2. Escenario de Incumplimiento

37. Este se determina a partir de los costos que han sido incurridos por motivo de la infracción –en este caso, los costos asociados a medidas de mitigación de ruidos u otros costos incurridos por motivo de la excedencia de la norma–, y las respectivas fechas o periodos en que estos fueron incurridos.

38. De acuerdo con los antecedentes disponibles en el procedimiento, los costos incurridos con motivo de la infracción que se encuentran asociados a las medidas correctivas efectivamente implementadas y otros costos incurridos a propósito de la infracción que se tiene por acreditados son los siguientes:

Tabla 7. Costos incurridos por motivo de la infracción en escenario de incumplimiento⁶

Medida	Costo (sin IVA)		Fecha o periodo en que se incurre en el costo	Documento respaldo
	Unidad	Monto		
Techumbre y barrera acústica de 6 metros de altura elaborada por Polchile.	\$	5.354.036	02-09-2022	Factura Electrónica N° 11453
Honorarios arquitectura constructora A3TH SPA.	\$	2.000.000	21-02-2022	Factura electrónica N° 23
Costo total incurrido	\$	7.354.036		

39. En relación con las medidas y costos señalados anteriormente cabe indicar que solo que consideran los costos que son acreditados a través de una factura y/o boleta.

40. Respecto de costos asociados a la implementación de medidas que no han sido ejecutadas a la fecha del presente acto –determinados como la diferencia entre los costos que debió incurrir en un escenario de cumplimiento y los costos efectivamente incurridos–, bajo un supuesto conservador para efectos de la modelación, se considera que estos son incurridos en la fecha estimada de pago de multa, configurando un beneficio económico por el retraso de estos costos hasta dicha fecha.

A.3. Determinación del beneficio económico

41. En la siguiente tabla se resume el origen del beneficio económico, que resulta de la comparación de los escenarios de cumplimiento e incumplimiento, así como también el resultado de la aplicación del método de estimación de beneficio económico utilizado por esta Superintendencia. Para efectos de la estimación, se consideró una fecha de pago de multa al 21 de febrero de 2024, y una tasa de descuento de 9,7%, estimada con base en información de referencia del rubro de restaurant/pub/discoteque. Los valores en UTA se encuentran expresados al valor de la UTA del mes de diciembre de 2023.

⁶ En el caso de costos en UF, su expresión en pesos se efectúa en base al valor promedio de la UF del mes en que el costo fue incurrido.



Tabla 8. Resumen de la ponderación de Beneficio Económico

Costo que origina el beneficio	Costos retrasados		Beneficio económico (UTA)
	\$	UTA	
Costos retrasados por la implementación de medidas por motivo de la infracción, de forma posterior a la constatación de esta.	30.926.792	40,1	0,0

42. Por lo tanto, la presente circunstancia no será considerada en la determinación de la propuesta de sanción específica aplicable a la infracción dado que el beneficio económico resultante es cero⁷.

B. Componente de Afectación

B.1. Valor de Seriedad

a) *La importancia del daño causado o del peligro ocasionado (letra a), del artículo 40 LOSMA)*

43. La letra a) del artículo 40 de la LOSMA se vincula a los efectos ocasionados por la infracción cometida, estableciendo dos hipótesis de procedencia: la ocurrencia de un daño o de un peligro atribuible a una o más infracciones cometidas por el infractor.

44. Es importante destacar que el concepto de daño al que alude la letra a) del artículo 40 de la LOSMA, es más amplio que el concepto de daño ambiental del artículo 2 letra e) de la Ley N° 19.300, referido también en los numerales 1 letra a) y 2 letra a) del artículo 36 de la LOSMA. De esta forma, su ponderación procederá siempre que se genere un menoscabo o afectación que sea atribuible a la infracción cometida, se trate o no de un daño ambiental. En consecuencia, se puede determinar la existencia de un daño frente a la constatación de afectación a la salud de las personas y/o menoscabo al medio ambiente, sean o no significativos los efectos ocasionados.

45. En el presente caso, no existen antecedentes que permitan confirmar la generación de un daño producto de la infracción, al no haberse constatado una pérdida, disminución, detrimento o menoscabo al medio ambiente o uno o más de sus componentes, ni afectación a la salud de las personas que sea consecuencia directa de la infracción constatada. Por lo tanto, el daño no está acreditado en el presente procedimiento sancionatorio.

46. En cuanto al concepto de peligro, los tribunales ambientales han indicado que “[d]e acuerdo al texto de la letra a) del artículo 40, existen dos hipótesis diversas que permiten configurarla. La primera de ellas, es de resultado, que exige la concurrencia de un daño; mientras que la segunda, es una hipótesis de peligro concreto, de ahí que el precepto hable de “peligro ocasionado”, es decir, requiere que se haya presentado un riesgo de

⁷ En este caso el beneficio económico estimado resulta ser cero debido a que, en el modelo utilizado para la estimación, el efecto de la variación de precios por la inflación (que incide en los costos considerados en cada escenario) resulta ser mayor al efecto que tiene el costo de oportunidad del dinero que no fue desembolsado en el momento debido. Esto ocurre por motivo de los elevados niveles de inflación observados en periodos recientes, que pueden ser mayores a la tasa de descuento utilizada para la estimación.



lesión, más no la producción de la misma.”⁸. Vale decir, la distinción que realizan los tribunales entre el daño y el peligro indicados en la letra a) del artículo 40 de la LOSMA, se refiere a que en la primera hipótesis -daño- la afectación debe haberse producido, mientras que en la segunda hipótesis -peligro ocasionado- basta con que exista la posibilidad de una afectación, es decir, un riesgo. Debido a lo anterior, para determinar el peligro ocasionado, se debe determinar si existió o no un riesgo de afectación.

47. Conforme a lo ya indicado, el Servicio de Evaluación Ambiental (en adelante, “SEA”) definió el concepto de riesgo como la “*probabilidad de ocurrencia del efecto adverso sobre el receptor*”⁹. En este sentido, el mismo organismo indica que, para evaluar la existencia de un riesgo, se deben analizar dos requisitos: a) si existe un peligro¹⁰ y b) si se configura una ruta de exposición que ponga en contacto dicho peligro con un receptor sensible¹¹, sea esta completa o potencial¹². El SEA ha definido el peligro como “*capacidad intrínseca de una sustancia, agente, objeto o situación de causar un efecto adverso sobre un receptor*”¹³. Conforme a lo anterior, para determinar si existe un riesgo, a continuación, se evaluará si en el presente procedimiento los antecedentes permiten concluir que existió un peligro, y luego si existió una ruta de exposición a dicho peligro.

48. En relación al primer requisito relativo a la existencia de un peligro, entendido como capacidad intrínseca de una sustancia, agente, objeto o situación de causar un efecto adverso sobre un receptor, el conocimiento científicamente afianzado ha señalado que los efectos adversos del ruido sobre la salud de las personas, reconocidos por la Organización Mundial de la Salud¹⁴ y otros organismos como la Agencia de Protección Ambiental de EEUU, y el Programa Internacional de Seguridad Química (IPCA), son: efectos cardiovasculares, respuestas hormonales (hormonas de estrés) y sus posibles consecuencias sobre el metabolismo humano y sistema inmune, rendimiento en el trabajo y la escuela, molestia, interferencia en el comportamiento social (agresividad, protestas y sensación de desamparo), interferencia con la comunicación oral, efectos sobre fetos y recién nacidos y efectos sobre la salud mental¹⁵.

49. Ahora bien, respecto al peligro específico del ruido nocturno, se puede señalar que existe evidencia suficiente de sus efectos inmediatos sobre el

⁸ Iltre. Segundo Tribunal Ambiental, sentencia en causa Rol R-128-2016, de fecha 31 de marzo de 2017 [caso MOP – Embalse Ancoa]

⁹ Servicio de Evaluación Ambiental. 2012. “Guía de evaluación de impacto ambiental, riesgo para la salud de la población”. pág. 19. Disponible en línea:

http://www.sea.gob.cl/sites/default/files/migration_files/20121109_GUIA_RIESGO_A_LA_SALUD.pdf

¹⁰ En este punto, debe indicarse que el concepto de “peligro” desarrollado por el SEA se diferencia del concepto desarrollado por los tribunales ambientales de “peligro ocasionado” contenido en la letra a) del artículo 40 de la LOSMA.

¹¹ Servicio de Evaluación Ambiental. 2012. “Guía de evaluación de impacto ambiental, riesgo para la salud de la población”. pág. 19. Disponible en línea:

http://www.sea.gob.cl/sites/default/files/migration_files/20121109_GUIA_RIESGO_A_LA_SALUD.pdf

¹² Véase Servicio de Evaluación Ambiental. 2012. “Guía de evaluación de impacto ambiental, riesgo para la salud de la población”. Al respecto, una ruta de exposición completa, es la que se configura cuando se presentan todos los elementos enlistados en la página 39 del documento, y una ruta de exposición potencial es aquella a la que le falta uno o más de los elementos indicados, pero respecto de la cual existe información disponible que indica que la exposición es probable.

¹³ Ídem.

¹⁴ World Health Organization Regional Office for Europe. Night Noise Guidelines for Europe (2009). WHO Regional Office for Europe Publications. Disponible online en: <http://www.euro.who.int/en/health-topics/environment-and-health/noise/publications/2009/night-noise-guidelines-for-europe>.

¹⁵ Guía OSMAN Andalucía. Ruido y Salud (2010), página 19.



sueño y calidad de vida y bienestar. Respecto a la calidad del sueño, el ruido nocturno, genera efectos como: despertares nocturnos o demasiado temprano, prolongación del período del comienzo del sueño, dificultad para quedarse dormido, fragmentación del sueño, reducción del período del sueño e incremento de la movilidad media durante el sueño. Respecto a la calidad de vida y bienestar, existe evidencia para efectos como molestias durante el sueño y uso de somníferos y sedantes. También, el ruido nocturno puede afectar condiciones médicas, provocando insomnio (diagnosticado por un profesional médico). Además de efectos directos en el sueño, el ruido durante el sueño, provoca: incremento de la presión arterial, de la tasa cardíaca y de la amplitud del pulso, vasoconstricción, cambios en la respiración, arritmias cardíacas, incremento del movimiento corporal y procesos de excitación de los sistemas nervioso central y vegetativo¹⁶.

50. Asimismo, la exposición al ruido tiene un impacto negativo en la calidad de vida de las personas por cuanto incide en la generación de efectos emocionales negativos, tales como irritabilidad, ansiedad, depresión, problemas de concentración, agitación y cansancio, siendo mayor el efecto cuanto más prolongada sea la exposición al ruido¹⁷.

51. Conforme a lo indicado en los considerandos anteriores, el ruido es un agente con la capacidad intrínseca de causar un efecto adverso sobre un receptor, por lo que se configura el primer requisito del riesgo, o sea, el peligro del ruido.

52. Por otra parte, es posible afirmar que la infracción generó un riesgo a la salud de la población, puesto que, en el presente caso, se verificaron los elementos para configurar una ruta de exposición completa¹⁸. Lo anterior, debido a que existe una fuente de ruido identificada, se identifica al menos un receptor cierto¹⁹ y un punto de exposición (receptores identificados en la ficha de medición de ruidos como Receptor N° 1-1 y Receptor N° 1-2, de la actividad de fiscalización realizada) y un medio de desplazamiento, que en este caso es el aire, y las paredes que transfieren las vibraciones. En otras palabras, se puede afirmar que, al constatar la existencia de personas expuestas al peligro ocasionado por el nivel de presión sonora emitida por la fuente, cuyo valor registrado excedió los niveles permitidos por la norma, se configura una ruta de exposición completa y, por tanto, se configura, a su vez, un riesgo.

53. Una vez determinada la existencia de un riesgo, corresponde ponderar su importancia. La importancia alude al rango de magnitud, entidad o extensión de los efectos generados por la infracción, o infracciones, atribuidas al infractor. Esta ponderación permitirá que este elemento sea incorporado en la determinación de la respuesta sancionatoria que realiza la SMA.

¹⁶ *Ibíd.*, páginas 22-27.

¹⁷ *Ibíd.*

¹⁸ La ruta de exposición completa se configura cuando todos los siguientes elementos están presentes: Una fuente contaminante, por ejemplo, una chimenea o derrame de combustible; un mecanismo de salida o liberación del contaminante; medios para que se desplace el contaminante, como las aguas subterráneas, el suelo y el subsuelo, el agua superficial, la atmósfera, los sedimentos y la biota, y mecanismos de transporte; un punto de exposición o un lugar específico en el que la población puede entrar en contacto con el contaminante; una vía de exposición por medio de la que los contaminantes se introducen o entran en contacto con el cuerpo (para contaminantes químicos, las vías de exposición son inhalación [p. ej., gases y partículas en suspensión], ingestión [p. ej., suelo, polvo, agua, alimentos] y contacto dérmico [p. ej., suelo, baño en agua]); y una población receptora que esté expuesta o potencialmente expuesta a los contaminantes.

¹⁹ SEA, 2012. Guía de Evaluación de impacto ambiental riesgo para la salud de la población en el SEIA. Concepto de riesgo en el artículo 11 de la Ley N°19.300, página N°20.

54. Al respecto, es preciso considerar que los niveles permitidos de presión sonora establecidos por medio del D.S. N° 38/2011 MMA fueron definidos con el objetivo de proteger la salud de las personas, en base a estudios que se refieren a los límites tolerables respecto del riesgo a la salud que el ruido puede generar. Por tanto, es posible afirmar razonablemente que a mayor nivel de presión sonora por sobre el límite normativo, mayor es la probabilidad de ocurrencia de efectos negativos sobre el receptor, es decir, mayor es el riesgo ocasionado.

55. En este sentido, la emisión de un nivel de presión sonora de 71 dB(A), en horario nocturno, que conllevó una superación respecto del límite normativo de 26 dB(A), corresponde a un aumento en un factor multiplicativo de 398,1 en la energía del sonido²⁰ aproximadamente, respecto a aquella permitida para el nivel de ruido tolerado por la norma. Lo anterior da cuenta de la magnitud de la contaminación acústica generada por la actividad de la titular.

56. Como ya fue señalado, otro elemento que incide en la magnitud del riesgo es el tiempo de exposición al ruido por parte del receptor. Al respecto, según los casos que esta Superintendencia ha tramitado en sus años de funcionamiento, le permiten inferir que los equipos emisores de ruido tienen un funcionamiento periódico, puntual o continuo²¹. De esta forma, con base en estimación de funcionamiento basada en la homologación de equipos, se ha determinado para este caso una frecuencia de funcionamiento periódica en relación con la exposición al ruido, con base en un criterio de horas proyectadas a un año de funcionamiento de la unidad fiscalizable.

57. En razón de lo expuesto, es posible sostener que la superación de los niveles de presión sonora, sumado a la frecuencia de funcionamiento y por ende la exposición al ruido constatada durante el procedimiento sancionatorio, permite inferir que **efectivamente se ha acreditado un riesgo a la salud de carácter medio, y, por lo tanto, será considerado en esos términos en la determinación de la sanción específica.**

b) *El número de personas cuya salud pudo afectarse por la infracción (letra b), del artículo 40 LOSMA)*

58. Mientras en la letra a) se pondera la importancia del peligro concreto –riesgo– ocasionado por la infracción, esta circunstancia introduce un criterio numérico de ponderación, que recae exclusivamente sobre la cantidad de personas que podrían haber sido afectadas en base al riesgo que se haya determinado en función de la ponderación de la letra a). Si bien los antecedentes acompañados en el presente procedimiento han permitido constatar la existencia de peligro para la salud de las personas, esta circunstancia del

²⁰Canadian Centre for Occupational Health and Safety. Disponible en línea en: https://www.ccohs.ca/oshanswers/phys_agents/noise_basic.html

²¹ Por **funcionamiento puntual** se entiende aquellas actividades que se efectúan una vez o más, pero que no se realizan con periodicidad, estimándose que estas son menores a 168 horas de funcionamiento al año. Por **funcionamiento periódico**, se entenderá aquellas actividades que se realizan en intervalos regulares de tiempo o con cierta frecuencia, descartando una frecuencia de funcionamiento puntual o continua, las horas de funcionamiento anual varían entre 168 y 7280 horas. Finalmente, por **funcionamiento continuo**, se refiere a aquellos equipos, maquinarias, entre otros, que funcionan todo el tiempo y su frecuencia de funcionamiento anual se encuentra dentro de un rango mayor a 7280 horas.



artículo 40 de la LOSMA no requiere que se produzca un daño o afectación, sino solamente la posibilidad de afectación asociada a un riesgo a la salud sea este significativo o no.

59. El razonamiento expuesto en el párrafo precedente ha sido corroborado por la Excelentísima Corte Suprema, en sentencia de fecha 04 de junio de 2015, dictada en autos caratulados “Sociedad Eléctrica Santiago S.A contra Superintendencia del Medio Ambiente”, Rol N° 25931-2014, disponiendo: *“a juicio de estos sentenciadores, no requiere probar que se haya afectado la salud de las personas, sino que debe establecerse la posibilidad de la afectación, cuestión que la SMA realizó en monitoreos nocturnos en que quedó establecido la superación de los niveles establecidos en el Decreto Supremo N° 146 del año 1997”*.

60. Con el objeto de determinar el número de eventuales afectados por los ruidos emitidos desde la fuente emisora, se procedió a evaluar el número de habitantes que se ven potencialmente afectados debido a las emisiones de dicha fuente. Para lo anterior se procedió, en primera instancia, a establecer un Área de Influencia (en adelante, “AI”) de la fuente de ruido, considerando que ésta se encuentra en una Zona II.

61. Para determinar el AI, se consideró el hecho que la propagación de la energía sonora se manifiesta en forma esférica, así como su correspondiente atenuación con la distancia, la que indica que al doblarse la distancia se disminuye 6 dB(A) la presión sonora. Para lo anterior, se utilizó la expresión que determina que la amplitud del nivel de presión del sonido emitido desde una fuente puntual es, en cada punto, inversamente proporcional a la distancia de la fuente.

62. Del mismo, modo considerando que también existen fenómenos físicos que afectarían la propagación del sonido, atenuándola como por ejemplo, la divergencia geométrica, la reflexión y la difracción en obstáculos sólidos, y la refracción y la formación de sombras por los gradientes de viento y temperatura; debido principalmente a que las condiciones del medio de propagación del sonido no son ni homogéneas ni estables; y dado el conocimiento empírico adquirido por esta SMA en sus años de funcionamiento, a través de cientos de casos analizados de infracciones al D.S. N° 38/2011 MMA, le han permitido actualizar su estimación del AI, incorporando un factor de atenuación ($Fa_{(\Delta L)}$) del radio del AI orientado a aumentar la representatividad del número de personas afectadas en función de las denuncias presentadas ante esta Superintendencia. En base a lo anterior, la fórmula actualizada a utilizar, para la determinación del número de personas, corresponde a:

$$L_p = L_x - 20 \log_{10} \frac{r}{r_x} - Fa_{(\Delta L)} \text{ db}^{22}$$

Donde,

L_x : Nivel de presión sonora medido.

r_x : Distancia entre fuente emisora y receptor donde se constata excedencia.

L_p : Nivel de presión sonora en cumplimiento de la normativa.

r : Distancia entre fuente emisora y punto en que se daría cumplimiento a la normativa (radio del AI).

Fa : Factor de atenuación.

²² Fórmula de elaboración propia, basada en la “Atenuación del ruido con la distancia”. Harris, Cyril, Manual para el control de ruido Instituto de estudios de administración local, Madrid, 1977. Página 74.



ΔL : Diferencia entre Nivel de Presión Sonora medido y Nivel de Presión Sonora en cumplimiento normativo.

63. En base a lo anterior, considerando el máximo registro obtenido desde el receptor sensible el día 01 de abril de 2022, que corresponde a 71 dB(A), generando una excedencia de 26 dB(A), y la distancia lineal que existe entre la fuente de ruido y el receptor en donde se constató excedencia de la normativa, se obtuvo un radio del AI aproximado de 383,2 metros desde la fuente emisora.

64. En segundo término, se procedió entonces a interceptar dicha AI con la información de la cobertura georreferenciada de las manzanas censales²³ del Censo 2017²⁴, para la comuna de La Serena, en la Región de Coquimbo, con lo cual se obtuvo el número total de personas existentes en cada una de las intersecciones entre las manzanas censales y el AI, bajo el supuesto que la distribución de la población determinada para cada manzana censal es homogénea, tal como se presenta en la siguiente imagen:

Imagen 1. Intersección manzanas censales y AI

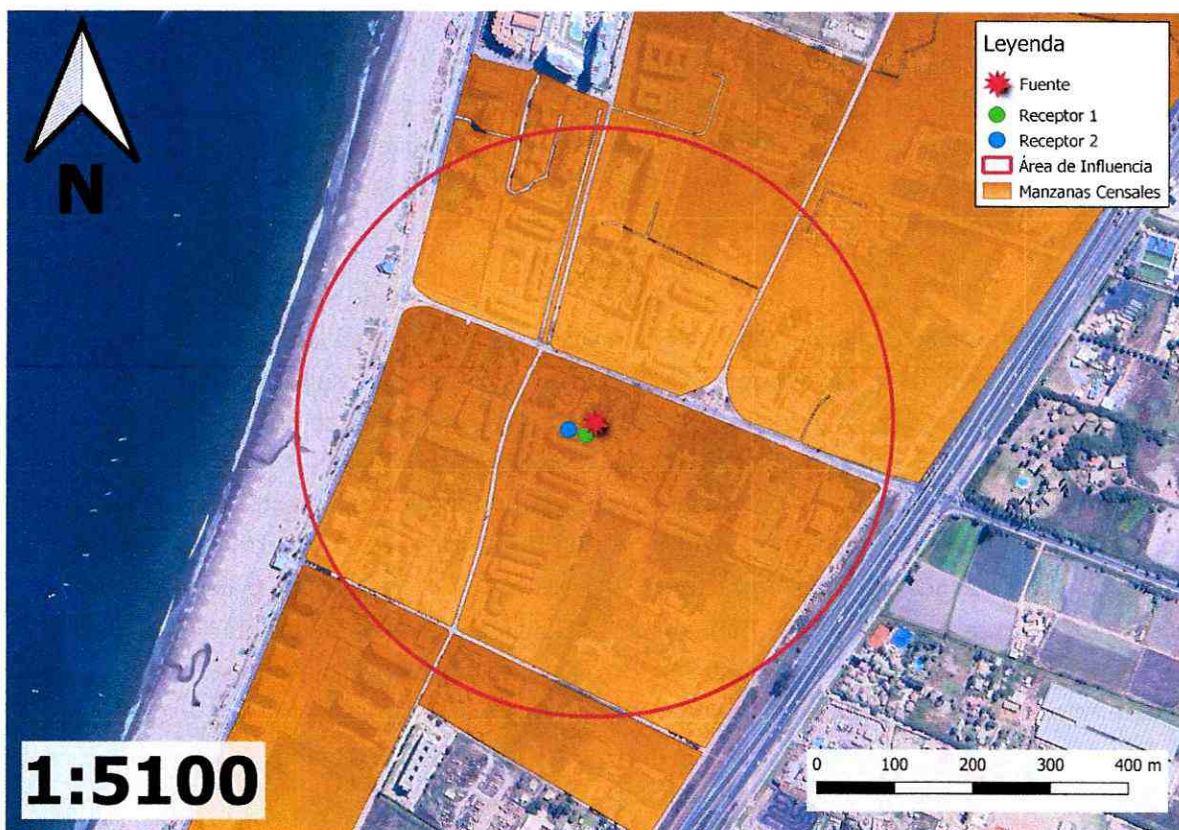

Fuente: Elaboración propia en base a software QGIS 3.28.2 e información georreferenciada del Censo 2017.

65. A continuación, se presenta la información correspondiente a cada manzana censal del AI definida, indicando: ID correspondiente por manzana censal, ID definido para el presente procedimiento sancionatorio (ID PS), sus respectivas áreas totales y número de personas en cada manzana. Asimismo, se indica la cantidad estimada de

²³ Manzana censal: unidad geográfica básica con fines estadísticos que conforman zonas censales en áreas urbanas. Contiene un grupo de viviendas contiguas o separadas, edificios, establecimientos y/o predios, delimitados por rasgos geográficos, culturales y naturales.

²⁴ <http://www.censo2017.cl/servicio-de-mapas/>



personas que pudieron ser afectadas, determinada a partir de proporción del AI sobre el área total, bajo el supuesto que la distribución de la población determinada para cada manzana censal es homogénea.

Tabla 9. Distribución de la Población Correspondiente a Manzanas Censales

IDPS	ID Manzana Censo	N° de Personas	Área aprox.(m ²)	A. Afectada aprox. (m ²)	% de Afectación aprox.	Afectados aprox.
M1	4101041004073	61	372859,602	44349,698	11,894	7
M2	4101041005002	399	56701,296	41896,525	73,89	295
M3	4101041005003	413	123808,59	72439,7	58,509	242
M4	4101041006002	203	68578,594	67613,001	98,592	200
M5	4101041006003	272	163080,026	158048,487	96,915	264
M6	4101041006004	15	40932,098	10006,895	24,448	4
M7	4101041006005	173	88299,605	4913,537	5,565	10

Fuente: Elaboración propia a partir de información de Censo 2017.

66. En consecuencia, de acuerdo con lo presentado en la tabla anterior, el número de personas que se estimó como potencialmente afectadas por la fuente emisora, que habitan en el buffer identificado como AI, es de **1022 personas**.

67. Por lo tanto, la presente circunstancia será considerada en la determinación de la sanción específica aplicable a la infracción.

c) *La importancia de la vulneración al sistema jurídico de protección ambiental (letra i), del artículo 40 LOSMA)*

68. La importancia de la vulneración al sistema jurídico de protección ambiental es una circunstancia que permite valorar la relevancia que un determinado incumplimiento ha significado para el sistema regulatorio ambiental, más allá de los efectos propios que la infracción ha podido generar. La valoración de esta circunstancia permite que la sanción cumpla adecuadamente su fin preventivo, y que se adecúe al principio de proporcionalidad entre la infracción y la sanción.

69. Cada infracción cometida afecta la efectividad del sistema jurídico de protección ambiental, pero esta consecuencia negativa no tendrá siempre la misma seriedad, sino que dependerá de la norma específica que se ha incumplido, así como la manera en que ha sido incumplida. Al ponderar la importancia de la vulneración al sistema jurídico de protección ambiental se debe considerar aspectos como: el tipo de norma infringida, su rol dentro del esquema regulatorio ambiental, su objetivo ambiental y las características propias del incumplimiento que se ha cometido a la norma.

70. Dado que se trata de una circunstancia que se refiere a la importancia de la norma infringida y las características de su incumplimiento, concurre necesariamente en todos los casos en los cuales la infracción es configurada. Esto se diferencia de las circunstancias que se relacionan con los efectos de la infracción, las que pueden concurrir o no dependiendo de las características del caso.

71. En el presente caso la infracción cometida implica la vulneración de la norma de emisión de ruidos, establecida mediante el D.S. N° 38/2011 MMA, la cual, de acuerdo con su artículo primero, tiene por objetivo *“proteger la salud de la comunidad mediante el establecimiento de niveles máximos de emisión de ruido generados por las fuentes emisoras de ruido que esta norma regula”*. Los niveles máximos de emisión de ruidos se establecen en términos del nivel de presión sonora corregido, medidos en el receptor sensible. Estos límites son diferenciados de acuerdo con la localización del receptor, según la clasificación por zonas establecida en la norma, así como por el horario en que la emisión se constata, distinguiendo horario diurno y nocturno.

72. La relevancia de este instrumento para el sistema regulatorio ambiental chileno radica en que la emisión de niveles de presión sonora por sobre los límites establecidos en la norma vulnera el objetivo de protección a la salud de la población, de los riesgos propios de la contaminación acústica, encontrándose en todos los casos un receptor expuesto al ruido generado, ocasionándose un riesgo a la salud y potencialmente un detrimento en la calidad de vida de las personas expuestas. Cabe agregar, asimismo, que esta corresponde a la única norma que regula de forma general y a nivel nacional los niveles de ruido a los cuales se expone la comunidad, aplicándose a un gran número de actividades productivas, comerciales, de esparcimiento y de servicios, faenas constructivas y elementos de infraestructura, que generan emisiones de ruido.

73. En el mismo sentido, solo fue posible constatar por medio del instrumental y metodologías establecidas en la norma de emisión, **dos ocasiones** de incumplimiento de la normativa –imputado en la formulación de cargos–, cuya importancia se ve determinada por la magnitud de excedencia de **veintiseis decibeles** por sobre el límite establecido en la norma en horario nocturno en Zona II, constatado con fecha 1 de abril de 2022. No obstante lo anterior, dado que la vulneración a la norma de ruidos se encuentra necesariamente asociada a la generación de un riesgo a la salud de las personas, la magnitud de la excedencia en términos de su consideración en el valor de seriedad de la infracción, ha sido ponderada en el marco de la letra a) del artículo 40 de la LOSMA.

74. En virtud de lo anteriormente expuesto, estese a lo que resolverá esta Superintendente.

RESUELVO:

PRIMERO: Atendido lo expuesto en la presente resolución, respecto al hecho infraccional consistente en: *“La obtención, con fecha 1 de abril de 2022 de unos Niveles de Presión Sonora Corregidos (NPC) de 71 dB(A), 71 dB(A) y con fecha 2 de abril de 2022 de unos NPC de 60 dB(A) y 57 dB(A), todas las mediciones efectuadas en horario nocturno, en condición interna, con ventana abierta la primera; interna con ventana cerrada la segunda y cuarta; y, externa la tercera, en unos receptores sensibles ubicados en Zona II.”*, que generó el incumplimiento del D.S. N° 38/2011 MMA; **aplíquese a Sociedad Pastelería El Guordo Limitada, Rol Único Tributario N° 77268460-6 la sanción consistente en una multa de ochenta y siete unidades tributarias anuales (87 UTA).**

SEGUNDO: Remítase a la Ilustre Municipalidad de La Serena la presente resolución sancionatoria para su consideración y fines pertinentes, en el marco del otorgamiento y/o renovación de la patente de alcoholes, conforme al artículo primero de la Ley



N° 19.925, que establece la ley sobre expendio y consumo de bebidas alcohólicas. **Sírva la presente resolución como suficiente oficio remisor.**

TERCERO: Recursos que proceden contra esta resolución y beneficio del inciso final del artículo 56 de la LOSMA. De conformidad a lo establecido en el título III, párrafo 4° de los Recursos de la LOSMA, en contra la presente resolución procede el recurso de reposición, en el plazo de cinco días hábiles contado desde el día siguiente a la notificación de la resolución, según lo dispone el artículo 55 de la misma Ley. La interposición de este recurso suspenderá el plazo para reclamar de ilegalidad, siempre que se trate de materias por las cuales procede dicho recurso.

Asimismo, ante la presente resolución procede el reclamo de ilegalidad ante el Tribunal Ambiental, dentro del plazo de quince días hábiles, contado desde la notificación de la resolución, según lo establecido en el artículo 56, en cuyo caso, no será exigible el pago mientras no esté vencido el plazo para interponer la reclamación, o ésta no haya sido resuelta.

Para el caso que el infractor no interponga reclamo de ilegalidad ante el Tribunal Ambiental en contra de las resoluciones de la Superintendencia que impongan sanciones pecuniarias y pague la respectiva multa, dentro del plazo de cinco días hábiles, contado desde la notificación de la resolución, **se le reducirá un 25% del valor de la multa.** Dicho pago deberá ser acreditado en el plazo señalado, presentando copia de la consignación del valor de la multa reducida efectuado en la Tesorería General de la República.

CUARTO: Del pago de las sanciones. De acuerdo a lo establecido en el artículo 45 de la LOSMA, las resoluciones de la Superintendencia que apliquen multa tienen mérito ejecutivo. El monto de la multa impuesta por la Superintendencia será a beneficio fiscal, y deberá ser pagado en la Tesorería General de la República, dentro del plazo de diez días hábiles, contado desde la fecha de notificación de la resolución sancionatoria, sin perjuicio de lo establecido en el artículo 56 ya citado. El pago de la multa deberá ser **acreditado** ante la Superintendencia, dentro de los diez días hábiles siguientes a la fecha en que ésta debió ser pagada.

Se hace presente que, el pago de la multa deberá efectuarse en la oficina correspondiente de la Tesorería General de la República o mediante la página web de dicho servicio, en la sección "pago de impuestos fiscales y aduaneros en línea" a través del siguiente enlace: <https://www.tgr.cl/pago-de-impuestos-fiscales-y-aduaneros/>. En ambos casos, para realizar el pago deberá utilizarse el **formulario de pago N° 110.**

El sitio web de esta Superintendencia dispuso un banner especial denominado "pago de multa", que indica detalladamente las instrucciones para realizar adecuadamente el pago. Dicha información se puede obtener a través del siguiente enlace: <https://portal.sma.gob.cl/index.php/portal-regulados/pago-de-multas/>

El retardo en el pago de toda multa que aplique la Superintendencia en conformidad a la ley devengará los reajustes e intereses establecidos en el artículo 53 del Código Tributario.

Si el infractor fuere una persona jurídica, las personas naturales que la representen legalmente o que actúen en su nombre, serán subsidiariamente responsables del pago de la multa.



QUINTO: De la prescripción de la sanción. Las sanciones administrativas aplicadas de conformidad a esta ley prescribirán a los tres años desde la fecha en que la respectiva resolución sancionatoria haya quedado a firme. Esta prescripción se interrumpirá por la notificación del respectivo procedimiento de ejecución o de la formulación de cargos por incumplimiento, según la naturaleza de la sanción aplicada.

SEXTO: Consignación de la sanción en el Registro Público de Sanciones de la Superintendencia del Medio Ambiente. En virtud de lo establecido en el artículo 58 de la LOSMA y en el Decreto Supremo N° 31 del Ministerio del Medio Ambiente, del 20 de agosto de 2012, publicado en el Diario Oficial el día lunes 11 de febrero de 2013, que establece el Reglamento del Sistema Nacional de Información de Fiscalización Ambiental, y de los Registros Públicos de Resoluciones de Calificación Ambiental y de Sanciones; se instruye que una vez que la presente resolución sancionatoria quede a firme, se proceda a formular la anotación respectiva en el Registro Público de Sanciones de la Superintendencia del Medio Ambiente, en los términos establecidos en los artículos 17 y siguientes del Reglamento.

ANÓTESE, NOTIFÍQUESE, CÚMPLASE Y ARCHÍVESE



MARIE CLAUDE PLUMER BODIN
SUPERINTENDENTA DEL MEDIO AMBIENTE



JAA/RCF

Notificación por correo electrónico:

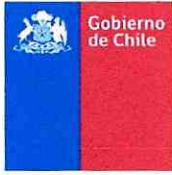
- Representante legal de Sociedad Pastelería El Guiordo Limitada, a la casilla electrónica: [REDACTED]
- Roxana Casas Gómez, a la casilla electrónica: [REDACTED]
- Víctor Figueroa Nuñez, a la casilla electrónica: [REDACTED]
- Juan Carlos Barahona Candía, a la casilla electrónica: [REDACTED]
- Cristina Alejandra Urrutia Cabezas, a la casilla electrónica: [REDACTED]
- María Susana Vera Rubilar, a la casilla electrónica: [REDACTED]
- Isleime Alejandra Castillo Cuello, a la casilla electrónica: [REDACTED]
- Carla Hilda Nazal Cerda, a la casilla electrónica: [REDACTED]
- Nelly Johana Moreno Contreras, a la casilla electrónica: [REDACTED]
- Nicole Margarita Andrea Lillo Cortés, a la casilla electrónica: [REDACTED]
- Siany Dominique Díaz Casas, a la casilla electrónica: [REDACTED]
- Romy Fabiola Fernández Piraíno, a la casilla electrónica: [REDACTED]
- Fabiola Alejandra Gallardo Leyton, a la casilla electrónica: [REDACTED]
- Mario Enrique Sarria González, a la casilla electrónica: [REDACTED]
- Paula Natalia Julio Vodanovic, a la casilla electrónica: [REDACTED]
- Sebastián Molina Fuentealba, a la casilla electrónica: [REDACTED]
- Jorge Morales Letelier, a la casilla electrónica: [REDACTED]
- Jorge Morales Parra, a la casilla electrónica: [REDACTED]
- Roxana Riquelme Moya, a la casilla electrónica: [REDACTED]
- Víctor Méndez Troncoso, a la casilla electrónica: [REDACTED]
- Alicia Torres Soto, a la casilla electrónica: [REDACTED]
- Leonardo Saavedra Núñez, a la casilla electrónica: [REDACTED]



C.C.:

- Gabinete, Superintendencia del Medio Ambiente.
- Oficina de Partes, Superintendencia del Medio Ambiente.
- Fiscalía, Superintendencia del Medio Ambiente
- División de Sanción y Cumplimiento, Superintendencia del Medio Ambiente.
- División de Fiscalización, Superintendencia del Medio Ambiente.
- Departamento de Seguimiento e Información Ambiental, Superintendencia del Medio Ambiente.
- Sección Control Sancionatorio, Superintendencia de Medio Ambiente.
- Oficina regional de Ñuble, Superintendencia del Medio Ambiente

Rol D-021-2023

Expediente Cero Papel N° 1295/2024

