



**RESUELVE PROCEDIMIENTO ADMINISTRATIVO
SANCIONATORIO ROL D-038-2024, SEGUIDO EN
CONTRA DE PRODUCTORA Y COMERCIAL CARNES LA
PRADERA S.A., TITULAR DE “CARNES LA PRADERA”**

RESOLUCIÓN EXENTA N° 2196

Santiago, 22 de noviembre de 2024

Lo dispuesto en el artículo segundo de la Ley N° 20.417, que establece la Ley Orgánica de la Superintendencia del Medio Ambiente (en adelante, “LOSMA”); en la Ley N° 19.300, sobre Bases Generales del Medio Ambiente; en el Decreto Supremo N° 38 de 2011, del Ministerio del Medio Ambiente, que Establece Norma de Emisión de Ruidos Molestos Generados por Fuentes que indica (en adelante, “D.S. N° 38/2011 MMA”); en la Ley N° 19.880, que Establece Bases de los Procedimientos Administrativos que Rigen los Actos de los Órganos de la Administración del Estado; en el Decreto con Fuerza de Ley N° 3, de 13 de mayo de 2010, del Ministerio Secretaría General de la Presidencia, que Fija la Planta de la Superintendencia del Medio Ambiente; en el Decreto Supremo N° 70, de 28 de diciembre de 2022, del Ministerio del Medio Ambiente, que nombra a la Superintendente del Medio Ambiente; en la Resolución Exenta N° 52, de 12 de enero de 2024, de la Superintendencia del Medio Ambiente, que Fija su Organización Interna; en la Resolución Exenta RA N° 119123/73/2024, de 7 de marzo de 2024, de la Superintendencia del Medio Ambiente, que Nombra Fiscal de la Superintendencia del Medio Ambiente; en la Resolución Exenta N° 155, del 1 de febrero de 2024, que Establece Orden de Subrogancia para los Cargos de la Superintendencia que se indican; en la Resolución Exenta N° 491, de 31 de mayo de 2016, de la Superintendencia del Medio Ambiente, que dicta instrucción de carácter general sobre criterios para la homologación de zonas del D.S. N° 38/2011 MMA; en la Resolución Exenta N° 65, de 20 de enero de 2023, del Ministerio del Medio Ambiente, que interpreta artículo 6 N° 28, 29, 20 y 31 del D.S. N° 38/2011 MMA; en la Resolución Exenta N° 867, de 16 de septiembre de 2016, de la Superintendencia del Medio Ambiente, que aprueba protocolo técnico para la Fiscalización del D.S. N° 38/2011 MMA; en la Resolución Exenta N° 693, de 21 de agosto de 2015, de la Superintendencia del Medio Ambiente, que Aprueba Contenido y Formatos de las Fichas para Informe Técnico del Procedimiento General de Determinación del Nivel de Presión Sonora Corregido; en la Resolución Exenta N° 85, de 22 enero de 2018, de la Superintendencia del Medio Ambiente, que Aprueba Bases Metodológicas para la Determinación de Sanciones Ambientales – Actualización (en adelante, “Bases Metodológicas”); en el expediente del procedimiento administrativo sancionatorio Rol D-038-2024; y en la Resolución N° 7, de 26 de marzo de 2019, de la Contraloría General de la República, que fija Normas Sobre Exención del Trámite de Toma de Razón.

CONSIDERANDO

I. IDENTIFICACIÓN DEL SUJETO INFRACTOR Y DE LA UNIDAD FISCALIZABLE

1. El presente procedimiento administrativo sancionatorio, Rol D-038-2024, fue iniciado en contra de Productora y Comercial Carnes La Pradera S.A. (en adelante, “el titular” o “la empresa”), RUT N° 76.384.267-3, titular del establecimiento denominado “Carnes La Pradera” (en adelante, “el establecimiento”, o “la unidad fiscalizable”), ubicado en calle Claudio Arrau N° 809, comuna de Chillán, Región de Ñuble.



II. ANTECEDENTES PREVIOS A LA INSTRUCCIÓN DEL PROCEDIMIENTO

2. Esta Superintendencia del Medio Ambiente (en adelante, "SMA") recibió las denuncias singularizadas en la ~~Tabla 1~~ ~~Tabla 1~~, donde se indicó que se estarían generando ruidos molestos producto de las actividades desarrolladas por el titular. Específicamente, se denuncian ruidos asociados al compresor del sistema de refrigeración de la carnicería.

Tabla 1. Denuncias recepcionadas

N°	ID denuncia	Fecha de recepción	Nombre denunciante	Dirección
1	282-XVI-2022	3 de octubre de 2022	Alberto Mufdi Muñoz	Calle Maipón N° 330, comuna de Chillán, Región de Ñuble
2	62-XVI-2023	31 de enero de 2023		

3. Con fecha 9 de noviembre de 2022, la División de Fiscalización (en adelante, "DFZ") derivó a la División de Sanción y Cumplimiento (en adelante, "DSC"), ambos de la SMA, el expediente de fiscalización ambiental DFZ-2022-2834-XVI-NE, que contiene el acta de inspección de fecha 2 de noviembre de 2022¹, la ficha de evaluación de niveles de ruido y el informe técnico de inspección ambiental, con sus respectivos anexos. Según se indica en el informe, un funcionario de esta Superintendencia se constituyó en el domicilio del denunciante individualizado en la Tabla 1, a fin de efectuar la respectiva actividad de fiscalización ambiental.

4. Según indica la ficha de evaluación de niveles de ruido, se consignó un incumplimiento a la norma de referencia contenida en el D.S. N° 38 / 2011 MMA. El resultado de dicha medición de ruido se resume en la siguiente tabla:

Tabla 2. Evaluación de medición de ruido

Fecha medición	Receptor	Horario medición	Condición	NPC dB(A)	Ruido de Fondo dB(A)	Zona D.S. N°38/11	Límite dB(A)	Excedencia dB(A)	Estado
2 de noviembre de 2022	Receptor N° 1-1	Nocturno	Externa	65	No afecta	II	45	20	Supera

Fuente: Ficha de información de medición de ruido, Informe DFZ-2022-2834-XVI-NE.

5. Con fecha 9 de febrero de 2023, DFZ derivó a DSC, ambos de la SMA, el expediente de fiscalización ambiental **DFZ-2023-246-XVI-NE**, que contiene el acta de inspección de fecha 30 de enero de 2023², la ficha de evaluación de niveles de ruido y el informe técnico de inspección ambiental, con sus respectivos anexos. Según se indica en el informe, un funcionario de esta Superintendencia se constituyó en el domicilio del denunciante individualizado en la Tabla 1, a fin de efectuar la respectiva actividad de fiscalización ambiental.

¹Copia del acta fue remitida por correo electrónico al titular con fecha 9 de noviembre de 2022, lo que consta en el expediente.

²Copia del acta fue remitida por correo electrónico al titular con fecha 9 de febrero de 2023, lo que consta en el expediente.



6. Según se indica en la Ficha de Evaluación de Niveles de Ruido, se consignó un incumplimiento a la norma de emisión, contenida en el D.S. N° 38/2011. El resultado de la medición de ruido se resume en la siguiente tabla:

Tabla 3. Evaluación de medición de ruido

Fecha medición	Receptor	Horario medición	Condición	NPC dB(A)	Ruido de Fondo dB(A)	Zona D.S. N°38/11	Límite dB(A)	Excedencia dB(A)	Estado
30 de enero de 2023	Receptor N° 1-1	Nocturno	Externa	62	No afecta	II	45	17	Supera

Fuente: Ficha de información de medición de ruido, Informe DFZ-2023-246-XVI-NE.

7. Con fecha 15 de febrero de 2023, mediante carta dirigida a la oficina regional de la SMA de la Región de Ñuble, el denunciante de la Tabla 1 declara, en definitiva, que ya no existirían problemas de ruidos asociados a la unidad fiscalizable desistiéndose de su denuncia.

8. En razón de lo anterior, con fecha 22 de febrero de 2024, la Jefatura de DSC nombró como Fiscal Instructor titular a Pablo Elorrieta Rojas y como Fiscal Instructora suplente, a Varoliza Aguirre Ortiz, a fin de investigar los hechos constatados en los informes de fiscalización singularizados; y, asimismo, formular cargos o adoptar todas las medidas que considere necesarias para resguardar el medio ambiente, si a su juicio, existiere mérito suficiente para ello.

III. INSTRUCCIÓN DEL PROCEDIMIENTO SANCIONATORIO

A. Formulación de cargos

9. Con fecha 29 de febrero de 2024, mediante Resolución Exenta N° 1 / Rol D-038-2024 (en adelante, "Res. Ex. N° 1 / D-038-2024"), esta Superintendencia formuló cargos que indica, en contra de Productora y Comercial Carnes La Pradera S.A., siendo notificada mediante carta certificada, dirigida al titular, recepcionada en la oficina de correos de la comuna de Chillán, con fecha 5 de marzo de 2024, habiéndose entregado en el mismo acto, copia de la "Guía para la presentación de un Programa de Cumplimiento por infracciones a la Norma de Emisión de Ruidos". Dicho cargo consistió, en el siguiente:

Tabla 4. Formulación de cargos

N°	Hecho constitutivo de infracción	Norma que se considera infringida	Clasificación
1	La obtención, con fecha 2 de noviembre de 2022, de Nivel de Presión Sonora Corregido (NPC) de 65 dB(A) y, la obtención, con fecha 30 de enero de 2023, de un NPC de 62	D.S. N° 38/2011 MMA, Título IV, artículo 7: "Los niveles de presión sonora corregidos que se obtengan de la emisión de una fuente emisora de ruido, medidos en el lugar donde se encuentre el receptor, no podrán exceder los valores de la Tabla N°1":	Leve, conforme al numeral 3 del artículo 36 LOSMA.



N°	Hecho constitutivo de infracción	Norma que se considera infringida	Clasificación				
	dB(A); ambas mediciones efectuadas en horario nocturno, en condición externa y en un receptor sensible ubicado en Zona II.	<i>Extracto Tabla N° 1. Art. 7° D.S. N° 38/2011</i> <table border="1"><thead><tr><th>Zona</th><th>De 21 a 7 horas [dB(A)]</th></tr></thead><tbody><tr><td>II</td><td>45</td></tr></tbody></table>	Zona	De 21 a 7 horas [dB(A)]	II	45	
Zona	De 21 a 7 horas [dB(A)]						
II	45						

B. Tramitación del procedimiento administrativo

10. Cabe hacer presente que la Res. Ex. N° 1 / D-038-2024, requirió de información a Productora y Comercial Carnes La Pradera S.A., con el objeto de contar con mayores antecedentes en relación al titular de la unidad fiscalizable y al hecho constitutivo de infracción.

11. El titular, pudiendo hacerlo, no presentó un programa de cumplimiento (en adelante, "PdC"), dentro del plazo establecido para el efecto. Asimismo, el titular dio respuesta a los numerales 1, 2, 3 y 7 del requerimiento de información contenido en el resuelto IX de la resolución de formulación de cargos.

12. En el presente caso, la empresa presentó escrito de descargos dentro del plazo establecido para tal efecto, con fecha 25 de marzo de 2024.

13. Mediante Resolución Exenta N° 2/ Rol D-038-2024, de 24 de octubre de 2024, se proveyó que, previo a resolver, viniera en forma el poder acompañado en el escrito de descargos. Luego, con fecha 29 de octubre de 2024, el titular acompañó antecedente relativo a su nombramiento de presidente del Directorio de la empresa.

14. Posteriormente, mediante Resolución Exenta N° 3/ Rol D-038-2024, de fecha 4 de noviembre de 2024, se tuvieron presente los antecedentes acompañados en el escrito de descargos y presentación de fecha 29 de octubre de 2024, en los términos indicados en dicho acto.

15. Finalmente, aquellos antecedentes del presente procedimiento administrativo sancionatorio que no se encuentren singularizados en el presente acto, forman parte del expediente Rol D-038-2024 y pueden ser consultados en la plataforma digital del Sistema Nacional de Información de Fiscalización Ambiental ("SNIFA")³.

C. Dictamen

16. Con fecha 8 de noviembre de 2024, mediante el Memorándum D.S.C. – Dictamen N° 127, de 8 de noviembre de 2024, el fiscal instructor remitió a esta Superintendencia el dictamen del presente procedimiento sancionatorio, conforme a lo establecido en el artículo 53 de la LOSMA.

³ Disponible en la dirección: <https://snifa.sma.gob.cl/Sancionatorio/Ficha/3596>



IV. SOBRE LA CONFIGURACIÓN DE LA INFRACCIÓN

A. Naturaleza de la infracción

17. En primer término, cabe indicar la unidad fiscalizable corresponde a una fuente emisora de ruidos, al tratarse de una actividad comercial, de acuerdo a lo establecido en el artículo 6°, números 1 y 13 del D.S. N° 38 / 2011 MMA. Por lo tanto, se encuentra obligada a dar cumplimiento a los límites máximos permisibles contenidos en esta norma de emisión.

18. Luego, el hecho infraccional que dio lugar al procedimiento sancionatorio, se funda en un hecho objetivo, esto es, el incumplimiento del D.S. N° 38 / 2011 MMA, conforme fue constatado en la actividad de fiscalización efectuada con fechas 2 de noviembre de 2022 y 30 de enero de 2023, y cuyos resultados se consignan en la respectiva acta de inspección ambiental.

19. Cabe precisar, que dicho hecho infraccional se identifica con el tipo establecido en la letra h), del artículo 35 de la LOSMA, esto es, el incumplimiento de una norma de emisión, en este caso el D.S. N° 38 / 2011 MMA.

B. Medios Probatorios

20. De modo de dar cumplimiento a lo dispuesto en el inciso segundo del artículo 53 de la LOSMA, en el presente procedimiento sancionatorio se ha contado con los medios de prueba que a continuación se mencionan, los que serán ponderados en la configuración, clasificación y circunstancias del artículo 40 de la LOSMA, siguiendo el sistema de valoración de la prueba de la sana crítica, según lo dispone el artículo 51 de la LOSMA.

Tabla 5. Medios de prueba disponibles en el procedimiento sancionatorio

Medio de prueba	Origen
a. Actas de inspección ambiental de 2 de noviembre de 2022 y 30 de enero de 2023.	SMA
b. Reportes técnicos de 9 de noviembre de 2022 y 30 de enero de 2024.	
c. Expedientes de denuncias singularizados en la Tabla 1 de la presente resolución.	
d. Informes de fiscalización ambiental ID DFZ-2022-2834-XVI-NE y DFZ-2023-246-XVI-NE.	
e. Carta de desistimiento de denuncia de 15 de febrero de 2023.	Denunciante.
f. Facturas N° 596, de 11 de octubre de 2022, N° 624, de 29 de noviembre de 2022, relativos a la reparación de cámara de frío.	Titular, junto con su escrito de descargos de fecha 25 de marzo de 2024.
g. Estado de cuenta de energía eléctrica, de 19 de marzo de 2024.	
h. Cartola tributaria Carnes la Pradera S.A.	
i. Copia de Escritura Pública de compraventa del inmueble ubicado en Claudio Arrau N° 809, comuna de Chillán, de 14 de febrero de 2024, Repertorio N° 504, otorgada ante el Notario Juan Armando Bustos Bonniard.	
j. Certificado de Estatuto actualizado de Productora y Comercial Carnes la Pradera S.A., de 10 de marzo de 2024, emitido por el	



Medio de prueba	Origen
Registro de Empresas y Sociedades del Ministerio de Economía, Fomento y Turismo.	
k. Presentación de 29 de octubre de 2024.	Titular, junto con su presentación de fecha 29 de octubre de 2024.
l. Copia de escritura pública de fecha 28 de julio de 2023, Repertorio N° 1443-2023, otorgada ante la 9ª Notaría de Chillán.	

21. Resulta relevante señalar que, respecto a los hechos constatados por funcionario que detente la calidad de ministro de fe, regirá lo dispuesto en el artículo 8 de la LOSMA, es decir, respecto de estos existe una presunción legal.

22. En seguida, se releva que todos los antecedentes mencionados, los cuales tienen por objetivo constatar el incumplimiento de la norma de emisión de ruidos, han sido analizados y validados por la División de Fiscalización de esta Superintendencia, a la luz de la metodología contenida en el D.S. N° 38/2011.

C. Descargos

23. El titular, en su escrito de descargos de fecha 25 de marzo de 2024, señala que efectivamente existían problemas de ruido asociados al funcionamiento de un equipo del sistema de enfriamiento de una de las cámaras de frío del local, debido a desperfectos que habrían sido reparados a fines de noviembre de 2022, acompañando las facturas respectivas. Luego, se habría realizado una ampliación del muro corta fuegos manteniendo el local cerrado desde noviembre de 2022.

24. A continuación, señala que la empresa no habría pagado la cuenta de energía eléctrica entre mayo 2022 a septiembre de 2023, por lo que, a su juicio, cualquier ruido no era atribuible al funcionamiento de maquinarias de la carnicería, al estar cerrada la empresa.

25. Luego, indica que el mismo denunciante comunicó que los ruidos habrían cesado en febrero de 2023, y que se debía a un desperfecto transitorio, acompañando la carta del denunciante donde se desistía de la denuncia.

26. Además, de los antecedentes acompañados, se señala que la empresa se encontraba en liquidación, y que vendieron el único activo de la sociedad, esto es, el inmueble donde operaba la carnicería.

27. Finalmente, también indica que la carpeta tributaria acompañada demostraría que la empresa paralizó sus actividades comerciales desde fines de 2022.

D. Del análisis de los descargos por parte de esta Superintendencia

28. En virtud de los descargos presentados por el titular, cabe hacerse cargo de cada una de las alegaciones indicadas.



29. En el inicio de su escrito de descargos, el titular se allana al hecho infraccional. En cuanto a la reparación de los equipos del sistema de enfriamiento con posterioridad al hecho infraccional, a la implementación del muro cortafuegos y al estado de liquidación de la empresa, cabe hacer presente que dichas alegaciones y defensas presentadas por el titular, no están destinadas a controvertir el hecho infraccional constatado, sino que éstas buscan hacer presente cuestiones susceptibles de ser consideradas en alguna de las circunstancias que establece el artículo 40 de la LOSMA, tales como el de la letra i), en particular, medidas correctivas; la letra f) relativo a la capacidad económica, entre otros. Al respecto, es necesario señalar, que todas las circunstancias señaladas, serán debidamente analizadas conforme a las Bases Metodológicas para la determinación de sanciones ambientales sin que tengan mérito para controvertir el cargo imputado.

30. Ahora bien, el titular indica que la medición del año 2023 no sería atribuible al funcionamiento de la maquinaria de la carnicería, sino a la reparación del muro cortafuegos. Para probar dicha circunstancia, el titular indica que no habría pagado la cuenta de luz, lo cual no acredita necesariamente que no tenía acceso a energía eléctrica. Además, al momento de la fiscalización, el fiscalizador dio cuenta del funcionamiento del motor del sistema de refrigeración del inmueble de la unidad fiscalizable. En consecuencia, teniendo en cuenta su calidad de ministro de fe, se mantiene una presunción de veracidad de los hechos constatados, sin que el titular acompañe antecedentes suficientes para controvertirlo, razón por la cual se desechará esta alegación.

31. Ahora bien, el resto de las alegaciones del titular no hacen referencia a controvertir el hecho infraccional, sino a informar sobre la falta de funcionamiento actual de la unidad fiscalizable, ya que se habría vendido el inmueble donde operaba y se habría acreditado su detenimiento permanente, así como la disolución de la sociedad.

E. Conclusión sobre la configuración de la infracción

32. Considerando lo expuesto anteriormente, y teniendo en cuenta los principios de la lógica, las máximas de la experiencia y los conocimientos científicamente afianzados, corresponde señalar que se tiene por probado el hecho que funda la formulación de cargos contenida en la Res. Ex. N° 1/ D-038-2024, esto es *“la obtención, con fecha 2 de noviembre de 2022, de Nivel de Presión Sonora Corregido (NPC) de 65 dB(A), y la obtención, con fecha 30 de enero de 2023, de un NPC de 62 dB(A), ambas mediciones efectuadas en horario nocturno, en condición externa y en un receptor sensible ubicado en Zona II.”*

V. SOBRE LA CLASIFICACIÓN DE LA INFRACCIÓN

33. Habiéndose configurado la infracción es necesario determinar, a continuación, su clasificación ya sea leve, grave o gravísima, conforme lo dispone el artículo 36 de la LOSMA.

34. En este sentido, en relación con el cargo formulado, se propuso en la formulación de cargos clasificar dicha infracción como leve⁴,

⁴ El artículo 36 N° 3, de la LOSMA, dispone que son infracciones leves los hechos, actos u omisiones que contravengan cualquier precepto o medida obligatoria y que no constituyan infracción gravísima o grave
Superintendencia del Medio Ambiente, Gobierno de Chile



considerando que, de manera preliminar, se estimó que no era posible encuadrarlo en ninguno de los casos establecidos por los numerales 1° y 2° del citado artículo 36 de la LOSMA.

35. Al respecto, es de opinión de esta Superintendente mantener dicha clasificación, debido a que, de los antecedentes aportados al presente procedimiento, no es posible colegir de manera fehaciente que se configure alguna de las causales que permitan clasificar la infracción como gravísima o grave, conforme a lo señalado en el acápite de valor de seriedad de este acto.

36. Por último, es pertinente hacer presente que de conformidad con lo dispuesto en la letra c) del artículo 39 de la LOSMA, las infracciones leves podrán ser objeto de amonestación por escrito o multa de una hasta mil unidades tributarias anuales.

VI. PONDERACIÓN DE LAS CIRCUNSTANCIAS DEL ARTÍCULO 40 DE LA LOSMA

37. La Superintendencia del Medio Ambiente ha desarrollado un conjunto de criterios que deben ser considerados al momento de ponderar la configuración de estas circunstancias a un caso específico, los cuales han sido expuestos en el documento de las Bases Metodológicas. A continuación, se hará un análisis respecto a la concurrencia de las circunstancias contempladas en el artículo 40 de la LOSMA en el presente caso. En dicho análisis deben entenderse incorporados los lineamientos contenidos en las Bases Metodológicas⁵.

38. A continuación, se expone la ponderación de las circunstancias del artículo 40 LOSMA que corresponde aplicar en el presente caso:

⁵ Disponible en línea en: <https://portal.sma.gob.cl/index.php/publicaciones/>.



Tabla 6. Ponderación de circunstancias del artículo 40 LOSMA

Circunstancias artículo 40 LOSMA		Ponderación de circunstancias	
Beneficio económico	Beneficio económico obtenido con motivo de la infracción (letra c)	0 UTA. Se desarrollará en la Sección VI.A del presente acto.	
Componente de afectación	Valor de seriedad	La importancia del daño causado o del peligro ocasionado (letra a)	Riesgo a la salud de carácter medio , se desarrollará en la Sección VI.B.1.1. del presente acto.
		El número de personas cuya salud pudo afectarse por la infracción (letra b)	707 personas. La forma de determinación se desarrollará en la Sección VI.B.1.2. del presente acto.
		El detrimento o vulneración a un Área Silvestre Protegida del Estado (ASPE) (letra h)	El establecimiento no se ubica ni afecta un ASPE.
		Importancia de la vulneración al sistema jurídico de protección ambiental (letra i)	La infracción generó una vulneración en dos ocasiones al D.S. N° 38/2011 MMA. Se desarrollará en la Sección VII.B.1.3. el presente acto.
	Factores de Disminución	Cooperación eficaz (letra i)	Concurre parcialmente. Respondió los ordinales 1, 2, 3, y 7 del Resuelvo IX de la Res. Ex. N° 1 / D-038-2024.
		Irreprochable conducta anterior (letra e)	Concurre, dado que no existen antecedentes para su aplicación.
		Medidas correctivas (letra i)	Concurre parcialmente, dado que el titular realizó medidas correctivas, consistentes en la reparación de desperfectos del dispositivo emisor de ruidos, de manera posterior a la infracción. Conforme a las facturas acompañadas, se ha podido dar cuenta de que dicha acción fue implementada con posterioridad al hecho infraccional. Así, se estima oportuna dicha medida, así como idónea para el equipo emisor. Asimismo, se considera parcialmente eficaz, dado que el denunciante se desistió de la denuncia luego de reparados dichos desperfectos, aunque se permitió una baja de 3 dB(A) en las excedencias.

Circunstancias artículo 40 LOSMA		Ponderación de circunstancias
	Grado de participación (letra d)	Se descarta pues la atribución de responsabilidad de la infracción es a título de autor.
Factores de Incremento	La intencionalidad en la comisión de la infracción (letra d)	No concurre , dado que no existe antecedentes para su aplicación.
	La conducta anterior del infractor (letra e)	No concurre , en cuanto no existen antecedentes que permitan sostener su aplicación.
	Falta de cooperación (letra i)	Concurre parcialmente , pues no respondió los ordinales 4, 5 y 6 del Resuelvo IX de la Res. Ex. N° 1 / Rol D-038-2024.
	Incumplimiento de MP (letra i)	No aplica , pues no se han ordenado medidas provisionales procedimentales en el presente procedimiento.
Tamaño económico	La capacidad económica del infractor (letra f)	Esta circunstancia considera tamaño económico y capacidad de pago ⁶ . De conformidad a la información auto declarada del SII del año tributario 2024 (correspondiente al año comercial 2023), el titular corresponde a la categoría de tamaño económico Micro N° 1 . Por tanto, procede la aplicación de un ajuste para la disminución del componente de afectación de la sanción.
Incumplimiento de PdC	El cumplimiento del programa señalado en la letra r) del artículo 3° (letra g)	No aplica , en atención a que en el presente procedimiento no se ha ejecutado insatisfactoriamente un programa de cumplimiento.

⁶ La capacidad de pago tiene relación con la situación financiera específica del infractor en el momento de la aplicación de la sanción pecuniaria normalmente no es conocida por esta Superintendencia de forma previa a la determinación de sanciones. Este aspecto es considerado de forma eventual, excepcional y a solicitud expresa del infractor una vez que tome conocimiento de las sanciones respectivas, debiendo proveer la información correspondiente para acreditar que efectivamente se encuentra en situación de dificultad financiera para hacer frente a estas.



A. El beneficio económico obtenido con motivo de la infracción (letra c), del artículo 40 LOSMA)

39. La configuración y el análisis de los escenarios que se describen a continuación, fueron efectuados considerando la situación existente durante las actividades de medición de ruidos efectuada con fecha 2 de noviembre de 2022 y 30 de enero de 2023, en donde se registró una excedencia **20 dB(A) y 17 dB(A)**, respectivamente, por sobre la norma en horario nocturno en el Receptor N° 1-1, ubicado en calle Maipón N° 330, comuna de Chillán, Región de Ñuble, siendo el ruido emitido por la unidad fiscalizable “Carnes La Pradera”.

A.1. Escenario de cumplimiento

40. Este se determina a partir de los costos asociados a las acciones o medidas de mitigación de ruidos que, de haber sido implementadas de forma oportuna, hubiesen posibilitado el cumplimiento de los límites de presión sonora establecidos en el D.S. N° 38 / 2011 MMA y, por lo tanto, evitado el incumplimiento.

41. En el presente caso, y dado los acontecimientos que se relatarán en el escenario de incumplimiento, es de opinión de esta Superintendente que los antecedentes que se presentan en este procedimiento son suficientes para acreditar el fin de las actividades en la unidad fiscalizable, siendo esta una medida idónea y suficiente para haber evitado la infracción de haber sido implementada en forma oportuna, motivo por el cual se estimará que el escenario de cumplimiento corresponde al cese del funcionamiento de la unidad fiscalizable.

A.2. Escenario de incumplimiento

42. Este se determina a partir de los costos que han sido incurridos por motivo de la infracción –en este caso, los costos asociados a medidas de mitigación de ruidos u otros costos incurridos por motivo de la excedencia de la norma–, y las respectivas fechas o periodos en que estos fueron incurridos.

43. Al respecto, a través de los descargos presentados con fecha 25 de marzo de 2024, el titular señala que el ruido generado se originó por causa del mal estado de la maquinaria, correspondiente al compresor del sistema de frío de una de las cámaras de la carnicería, que se reparó con fecha 11 de octubre de 2022, y que ante una nueva falla se reparó nuevamente a fines de noviembre de 2022. Como respaldo de dichas reparaciones, el titular presenta las facturas N° 596, del 11 de octubre de 2022 y N° 624, del 29 de noviembre de 2022, ambas emitidas por Servicios Integrales Técnicos Profesionales SpA.

44. Con el objeto de acreditar que la unidad fiscalizable ya no emite ruidos molestos, el titular adjunta carta de fecha 15 de febrero de 2023, elaborada por el denunciante ubicado en calle Maipón N°330, comuna de Chillán, en la cual indica que el local de carnes colindante a su propiedad ha solucionado los problemas de ruidos derivados de la operación del sistema de refrigeración.

45. Adicionalmente, a través de los mismos descargos, el titular informa que, con fecha 8 de agosto de 2023, la “Junta Extraordinaria de



Accionistas” acordó la disolución anticipada de la empresa, lo cual se acredita mediante escrito ante notario anotada bajo el repertorio N° 3177 del año 2023.

46. Asimismo, de los antecedentes que constan en el procedimiento, se habría vendido el inmueble donde operaba la carnicería, antecedente suficiente para acreditar el cierre de esta.

47. Con base en lo anterior, esta información es suficiente para sostener el fin de las actividades, siendo esta una medida idónea y suficiente para evitar la infracción, de haber sido implementada de forma oportuna.

A.3. Determinación del beneficio económico

48. De la comparación de los escenarios anteriormente expuestos, se entiende que a partir de la infracción se configura un beneficio económico por el retraso del costo asociado a la medida considerada como idónea para dar cumplimiento a lo normativo. Sin perjuicio de lo anterior, es posible considerar que el beneficio económico en este caso es nulo, debido al cierre del establecimiento.

49. Por lo tanto, la presente circunstancia no será considerada en la determinación de la propuesta de sanción específica aplicable a la infracción dado que el beneficio económico resultante es cero.

B. **Componente de afectación**

B.1. Valor de seriedad

B.1.1 *La importancia del daño causado o del peligro ocasionado (letra a), del artículo 40 LOSMA)*

50. La letra a) del artículo 40 de la LOSMA se vincula a los efectos ocasionados por la infracción cometida, estableciendo dos hipótesis de procedencia: la ocurrencia de un daño o de un peligro atribuible a una o más infracciones cometidas por el infractor.

51. Es importante destacar que el concepto de daño al que alude la letra a) del artículo 40 de la LOSMA, es más amplio que el concepto de daño ambiental del artículo 2 letra e) de la Ley N° 19.300, referido también en los numerales 1 letra a) y 2 letra a) del artículo 36 de la LOSMA. De esta forma, su ponderación procederá siempre que se genere un menoscabo o afectación que sea atribuible a la infracción cometida, se trate o no de un daño ambiental. En consecuencia, se puede determinar la existencia de un daño frente a la constatación de afectación a la salud de las personas y/o menoscabo al medio ambiente, sean o no significativos los efectos ocasionados.

52. En el presente caso, no existen antecedentes que permitan confirmar la generación de un daño producto de la infracción, al no haberse constatado una pérdida, disminución, detrimento o menoscabo al medio ambiente o uno o más de sus componentes, ni afectación a la salud de las personas que sea consecuencia directa de la infracción constatada. Por lo tanto, el daño no está acreditado en el presente procedimiento sancionatorio.



53. En cuanto al concepto de peligro, los tribunales ambientales han indicado que “[d]e acuerdo al texto de la letra a) del artículo 40, existen dos hipótesis diversas que permiten configurarla. La primera de ellas, es de resultado, que exige la concurrencia de un daño; mientras que la segunda, es una hipótesis de peligro concreto, de ahí que el precepto hable de “peligro ocasionado”, es decir, requiere que se haya presentado un riesgo de lesión, más no la producción de la misma.”⁷. Vale decir, la distinción que realizan los tribunales entre el daño y el peligro indicados en la letra a) del artículo 40 de la LOSMA, se refiere a que en la primera hipótesis -daño- la afectación debe haberse producido, mientras que en la segunda hipótesis -peligro ocasionado- basta con que exista la posibilidad de una afectación, es decir, un riesgo. Debido a lo anterior, para determinar el peligro ocasionado, se debe determinar si existió o no un riesgo de afectación.

54. Conforme a lo ya indicado, el Servicio de Evaluación Ambiental (en adelante, “SEA”) definió el concepto de riesgo como la “*probabilidad de ocurrencia del efecto adverso sobre el receptor*”⁸. En este sentido, el mismo organismo indica que, para evaluar la existencia de un riesgo, se deben analizar dos requisitos: a) si existe un peligro⁹ y b) si se configura una ruta de exposición que ponga en contacto dicho peligro con un receptor sensible¹⁰, sea esta completa o potencial¹¹. El SEA ha definido el peligro como “*capacidad intrínseca de una sustancia, agente, objeto o situación de causar un efecto adverso sobre un receptor*”¹². Conforme a lo anterior, para determinar si existe un riesgo, a continuación, se evaluará si en el presente procedimiento los antecedentes permiten concluir que existió un peligro, y luego si existió una ruta de exposición a dicho peligro.

55. En relación al primer requisito relativo a la existencia de un peligro, entendido como capacidad intrínseca de una sustancia, agente, objeto o situación de causar un efecto adverso sobre un receptor, el conocimiento científicamente afianzado ha señalado que los efectos adversos del ruido sobre la salud de las personas, reconocidos por la Organización Mundial de la Salud¹³ y otros organismos como la Agencia de Protección Ambiental de EEUU, y el Programa Internacional de Seguridad Química (IPCA), son: efectos cardiovasculares, respuestas hormonales (hormonas de estrés) y sus posibles consecuencias sobre el metabolismo

⁷ Iltre. Segundo Tribunal Ambiental, sentencia en causa Rol R-128-2016, de fecha 31 de marzo de 2017 [caso MOP – Embalse Ancoa]

⁸ Servicio de Evaluación Ambiental. 2012. “Guía de evaluación de impacto ambiental, riesgo para la salud de la población”. pág. 19. Disponible en línea:

http://www.sea.gob.cl/sites/default/files/migration_files/20121109_GUIA_RIESGO_A_LA_SALUD.pdf

⁹ En este punto, debe indicarse que el concepto de “peligro” desarrollado por el SEA se diferencia del concepto desarrollado por los tribunales ambientales de “peligro ocasionado” contenido en la letra a) del artículo 40 de la LOSMA.

¹⁰ Servicio de Evaluación Ambiental. 2012. “Guía de evaluación de impacto ambiental, riesgo para la salud de la población”. pág. 19. Disponible en línea:

http://www.sea.gob.cl/sites/default/files/migration_files/20121109_GUIA_RIESGO_A_LA_SALUD.pdf

¹¹ Véase Servicio de Evaluación Ambiental. 2012. “Guía de evaluación de impacto ambiental, riesgo para la salud de la población”. Al respecto, una ruta de exposición completa, es la que se configura cuando se presentan todos los elementos enlistados en la página 39 del documento, y una ruta de exposición potencial es aquella a la que le falta uno o más de los elementos indicados, pero respecto de la cual existe información disponible que indica que la exposición es probable.

¹² Ídem.

¹³ World Health Organization Regional Office for Europe. Night Noise Guidelines for Europe (2009). WHO Regional Office for Europe Publications. Disponible online en: <http://www.euro.who.int/en/health-topics/environment-and-health/noise/publications/2009/night-noise-guidelines-for-europe>.



humano y sistema inmune, rendimiento en el trabajo y la escuela, molestia, interferencia en el comportamiento social (agresividad, protestas y sensación de desamparo), interferencia con la comunicación oral, efectos sobre fetos y recién nacidos y efectos sobre la salud mental¹⁴.

56. Ahora bien, respecto al peligro específico del ruido nocturno, se puede señalar que existe evidencia suficiente de sus efectos inmediatos sobre el sueño y calidad de vida y bienestar. Respecto a la calidad del sueño, el ruido nocturno, genera efectos como: despertares nocturnos o demasiado temprano, prolongación del período del comienzo del sueño, dificultad para quedarse dormido, fragmentación del sueño, reducción del período del sueño e incremento de la movilidad media durante el sueño. Respecto a la calidad de vida y bienestar, existe evidencia para efectos como molestias durante el sueño y uso de somníferos y sedantes. También, el ruido nocturno puede afectar condiciones médicas, provocando insomnio (diagnosticado por un profesional médico). Además de efectos directos en el sueño, el ruido durante el sueño provoca: incremento de la presión arterial, de la tasa cardíaca y de la amplitud del pulso, vasoconstricción, cambios en la respiración, arritmias cardíacas, incremento del movimiento corporal y procesos de excitación de los sistemas nervioso central y vegetativo¹⁵.

57. Asimismo, la exposición al ruido tiene un impacto negativo en la calidad de vida de las personas por cuanto incide en la generación de efectos emocionales negativos, tales como irritabilidad, ansiedad, depresión, problemas de concentración, agitación y cansancio, siendo mayor el efecto cuanto más prolongada sea la exposición al ruido¹⁶.

58. Conforme a lo indicado en los considerandos anteriores, el ruido es un agente con la capacidad intrínseca de causar un efecto adverso sobre un receptor, por lo que se configura el primer requisito del riesgo, o sea, el peligro del ruido.

59. Por otra parte, es posible afirmar que la infracción generó un riesgo a la salud de la población, puesto que, en el presente caso, se verificaron los elementos para configurar una ruta de exposición completa¹⁷. Lo anterior, debido a que existe una fuente de ruido identificada, se identifica al menos un receptor cierto¹⁸ y un punto de exposición (receptor identificado en la ficha de medición de ruidos como Receptor N° 1-1, de la actividad de fiscalización realizada en el domicilio del receptor) y un medio de desplazamiento, que en este caso es el aire, y las paredes que transfieren las vibraciones. En otras palabras, se puede afirmar que al constatare la existencia de personas expuestas al peligro ocasionado por el nivel de presión sonora

¹⁴ Guía OSMAN Andalucía. Ruido y Salud (2010), página 19.

¹⁵ *Ibíd.*, páginas 22-27.

¹⁶ *Ibíd.*

¹⁷ La ruta de exposición completa se configura cuando todos los siguientes elementos están presentes: Una fuente contaminante, por ejemplo, una chimenea o derrame de combustible; un mecanismo de salida o liberación del contaminante; medios para que se desplace el contaminante, como las aguas subterráneas, el suelo y el subsuelo, el agua superficial, la atmósfera, los sedimentos y la biota, y mecanismos de transporte; un punto de exposición o un lugar específico en el que la población puede entrar en contacto con el contaminante; una vía de exposición por medio de la que los contaminantes se introducen o entran en contacto con el cuerpo (para contaminantes químicos, las vías de exposición son inhalación [p. ej., gases y partículas en suspensión], ingesta [p. ej., suelo, polvo, agua, alimentos] y contacto dérmico [p. ej., suelo, baño en agua]); y una población receptora que esté expuesta o potencialmente expuesta a los contaminantes.

¹⁸ SEA, 2012. Guía de Evaluación de impacto ambiental riesgo para la salud de la población en el SEIA. Concepto de riesgo en el artículo 11 de la Ley N°19.300, página N°20.



emitida por la fuente, cuyo valor registrado excedió los niveles permitidos por la norma, se configura una ruta de exposición completa y, por tanto, se configura, a su vez, un riesgo.

60. Una vez determinada la existencia de un riesgo, corresponde ponderar su importancia. La importancia alude al rango de magnitud, entidad o extensión de los efectos generados por la infracción, o infracciones, atribuidas al infractor. Esta ponderación permitirá que este elemento sea incorporado en la determinación de la respuesta sancionatoria que realiza la SMA.

61. Al respecto, es preciso considerar que los niveles permitidos de presión sonora establecidos por medio del D.S. N° 38/2011 MMA fueron definidos con el objetivo de proteger la salud de las personas, en base a estudios que se refieren a los límites tolerables respecto del riesgo a la salud que el ruido puede generar. Por tanto, es posible afirmar razonablemente que a mayor nivel de presión sonora por sobre el límite normativo, mayor es la probabilidad de ocurrencia de efectos negativos sobre el receptor, es decir, mayor es el riesgo ocasionado.

62. En este sentido, la emisión de un nivel de presión sonora de 65 dB(A), en horario nocturno, que conllevó una superación respecto del límite normativo de 20 dB(A), corresponde a un aumento en un factor multiplicativo de 100 veces en la energía del sonido¹⁹ aproximadamente, respecto a aquella permitida para el nivel de ruido tolerado por la norma. Lo anterior da cuenta de la magnitud de la contaminación acústica generada por la actividad del titular.

63. Como ya fue señalado, otro elemento que incide en la magnitud del riesgo es el tiempo de exposición al ruido por parte del receptor. Al respecto, según los casos que esta Superintendencia ha tramitado en sus años de funcionamiento, le permiten inferir que los dispositivos emisores de ruido tienen un funcionamiento periódico, puntual o continuo²⁰. De esta forma, con base en estimación de funcionamiento basada en la homologación de dispositivos de similar función, se ha determinado para este caso una frecuencia de funcionamiento continua en relación con la exposición al ruido, en base a un criterio de horas proyectadas a un año de funcionamiento de la unidad fiscalizable.

64. En razón de lo expuesto, es posible sostener que la superación de los niveles de presión sonora, sumado a la frecuencia de funcionamiento y por ende la exposición al ruido constatada durante el procedimiento sancionatorio, permite inferir que efectivamente se ha generado un riesgo a la salud de carácter medio y, por lo tanto, será considerado en esos términos en la determinación de la sanción específica.

¹⁹Canadian Centre for Occupational Health and Safety. Disponible en línea en: https://www.ccohs.ca/oshanswers/phys_agents/noise_basic.html

²⁰ Por **funcionamiento puntual** se entiende aquellas actividades que se efectúan una vez o más, pero que no se realizan con periodicidad, estimándose que estas son menores a 168 horas de funcionamiento al año. Por **funcionamiento periódico**, se entenderá aquellas actividades que se realizan en intervalos regulares de tiempo o con cierta frecuencia, descartando una frecuencia de funcionamiento puntual o continuo, las horas de funcionamiento anual varían entre 168 y 7280 horas. Finalmente, por **funcionamiento continuo**, se refiere a aquellos equipos, maquinarias, entre otros, que funcionan todo el tiempo y su frecuencia de funcionamiento anual se encuentra dentro de un rango mayor a 7280 horas.

Superintendencia del Medio Ambiente, Gobierno de Chile



B.1.2 El número de personas cuya salud pudo afectarse por la infracción (letra b), del artículo 40 LOSMA)

65. Mientras en la letra a) se pondera la importancia del peligro concreto –riesgo– ocasionado por la infracción, esta circunstancia introduce un criterio numérico de ponderación, que recae exclusivamente sobre la cantidad de personas que podrían haber sido afectadas en base al riesgo que se haya determinado en función de la ponderación de la letra a). Si bien los antecedentes acompañados en el presente procedimiento han permitido constatar la existencia de peligro para la salud de las personas, esta circunstancia del artículo 40 de la LOSMA no requiere que se produzca un daño o afectación, sino solamente la posibilidad de afectación asociada a un riesgo a la salud sea este significativo o no.

66. El razonamiento expuesto en el considerando precedente ha sido corroborado por la Excelentísima Corte Suprema, en sentencia de fecha 04 de junio de 2015, dictada en autos caratulados “Sociedad Eléctrica Santiago S.A contra Superintendencia del Medio Ambiente”, Rol N° 25931-2014, disponiendo: *“a juicio de estos sentenciadores, no requiere probar que se haya afectado la salud de las personas, sino que debe establecerse la posibilidad de la afectación, cuestión que la SMA realizó en monitoreos nocturnos en que quedó establecido la superación de los niveles establecidos en el Decreto Supremo N° 146 del año 1997”*.

67. Con el objeto de determinar el número de eventuales afectados por los ruidos emitidos desde la fuente emisora, se procedió a evaluar el número de habitantes que se ven potencialmente afectados debido a las emisiones de dicha fuente. Para lo anterior se procedió, en primera instancia, a establecer un Área de Influencia (en adelante, “AI”) de la fuente de ruido, considerando que ésta se encuentra en una Zona II.

68. Para determinar el AI, se consideró el hecho que la propagación de la energía sonora se manifiesta en forma esférica, así como su correspondiente atenuación con la distancia, la que indica que al doblarse la distancia se disminuye 6 dB(A) la presión sonora. Para lo anterior, se utilizó la expresión que determina que la amplitud del nivel de presión del sonido emitido desde una fuente puntual es, en cada punto, inversamente proporcional a la distancia de la fuente.

69. Del mismo, modo considerando que también existen fenómenos físicos que afectarían la propagación del sonido, atenuándola como por ejemplo, la divergencia geométrica, la reflexión y la difracción en obstáculos sólidos, y la refracción y la formación de sombras por los gradientes de viento y temperatura; debido principalmente a que las condiciones del medio de propagación del sonido no son ni homogéneas ni estables; y dado el conocimiento empírico adquirido por esta SMA en sus años de funcionamiento, a través de cientos de casos analizados de infracciones al D.S. N° 38/2011 MMA, le han permitido actualizar su estimación del AI, incorporando un factor de atenuación ($Fa_{(\Delta L)}$) del radio del AI orientado a aumentar la representatividad del número de personas afectadas en función de las denuncias presentadas ante esta Superintendencia. En base a lo anterior, la fórmula actualizada a utilizar, para la determinación del número de personas, corresponde a:



$$L_p = L_x - 20 \log_{10} \frac{r}{r_x} - Fa_{(\Delta L)} \text{ db}^{21}$$

Donde,

L_x : Nivel de presión sonora medido.

r_x : Distancia entre fuente emisora y receptor donde se constata excedencia.

L_p : Nivel de presión sonora en cumplimiento de la normativa.

r : Distancia entre fuente emisora y punto en que se daría cumplimiento a la normativa (radio del AI).

Fa : Factor de atenuación.

ΔL : Diferencia entre Nivel de Presión Sonora medido y Nivel de Presión Sonora en cumplimiento normativo.

70. En base a lo anterior, considerando el máximo registro obtenido desde el receptor sensible el día 2 de noviembre de 2022, que corresponde a 65 dB(A), generando una excedencia de 20 dB(A), y la distancia lineal que existe entre la fuente de ruido y el receptor en donde se constató excedencia de la normativa, se obtuvo un radio del AI aproximado de 282,2 metros desde la fuente emisora.

71. En segundo término, se procedió entonces a interceptar dicha AI con la información de la cobertura georreferenciada de las manzanas censales²² del Censo 2017²³, para la comuna de Chillán, en la región del Ñuble, con lo cual se obtuvo el número total de personas existentes en cada una de las intersecciones entre las manzanas censales y el AI, bajo el supuesto que la distribución de la población determinada para cada manzana censal es homogénea, tal como se presenta en la siguiente imagen:

²¹ Fórmula de elaboración propia, basada en la "Atenuación del ruido con la distancia". Harris, Cyril, Manual para el control de ruido Instituto de estudios de administración local, Madrid, 1977. Página 74.

²² Manzana censal: unidad geográfica básica con fines estadísticos que conforman zonas censales en áreas urbanas. Contiene un grupo de viviendas contiguas o separadas, edificios, establecimientos y/o predios, delimitados por rasgos geográficos, culturales y naturales.

²³ <http://www.censo2017.cl/servicio-de-mapas/>

Superintendencia del Medio Ambiente, Gobierno de Chile



Imagen 1. Intersección manzanas censales y AI

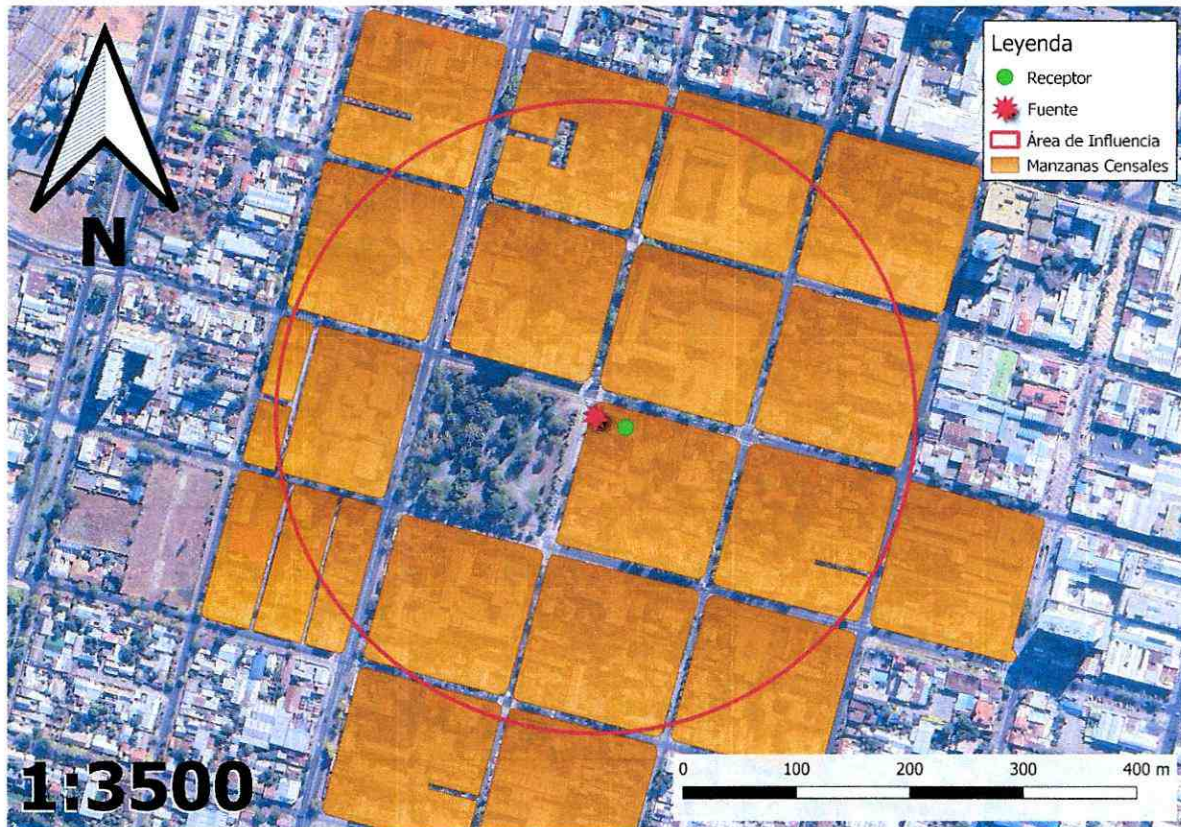

Fuente: Elaboración propia en base a software QGIS 3.28.11 e información georreferenciada del Censo 2017.

72. A continuación, se presenta la información correspondiente a cada manzana censal del AI definida, indicando: ID correspondiente por manzana censal, ID definido para el presente procedimiento sancionatorio (ID PS), sus respectivas áreas totales y número de personas en cada manzana. Asimismo, se indica la cantidad estimada de personas que pudieron ser afectadas, determinada a partir de proporción del AI sobre el área total, bajo el supuesto que la distribución de la población determinada para cada manzana censal es homogénea.

Tabla 7. Distribución de la Población Correspondiente a Manzanas Censales

IDPS	ID Manzana Censo	N° de Personas	Área aprox.(m ²)	A. Afectada aprox. (m ²)	% de Afectación aprox.	Afectados aprox.
M1	16101021003001	69	16716,62	2383,557	14,259	10
M2	16101021003002	88	16199,763	11987,423	73,998	65
M3	16101021003003	23	18201,209	14229,72	78,18	18
M4	16101021003004	30	18140,409	4068,801	22,429	7
M5	16101021003007	47	17852,226	16466,995	92,241	43
M6	16101021003009	36	16981,427	16981,427	100	36
M7	16101021003010	54	17173,868	13658,543	79,531	43
M8	16101021003011	23	2080,025	1346,137	64,717	15
M9	16101021003012	19	1707,462	344,994	20,205	4
M10	16101021003013	45	12696,927	12696,382	99,996	45
M11	16101021003016	69	17632,97	17321,747	98,235	68
M12	16101021003017	37	16953,242	44,966	0,265	0



IDPS	ID Manzana Censo	N° de Personas	Área aprox.(m ²)	A. Afectada aprox. (m ²)	% de Afectación aprox.	Afectados aprox.
M13	16101021003019	57	17979,228	8118,87	45,157	26
M14	16101021003020	96	18275,706	18157,552	99,353	95
M15	16101021003021	70	17542,404	17225,617	98,194	69
M16	16101021003022	16	4925,804	3348,73	67,983	11
M17	16101021003023	76	5762,377	2013,776	34,947	27
M18	16101021003024	27	6091,516	33,56	0,551	0
M19	16101021003026	61	17277,515	537,711	3,112	2
M20	16101021003027	64	18248,911	751,574	4,118	3
M21	16101021003901	120	35584,58	35584,58	100	120

Fuente: Elaboración propia a partir de información de Censo 2017.

73. En consecuencia, de acuerdo con lo presentado en la tabla anterior, el número de personas que se estimó como potencialmente afectadas por la fuente emisora, que habitan en el buffer identificado como AI, es de 707 personas.

74. Por lo tanto, **la presente circunstancia será considerada en la determinación de la sanción específica aplicable a la infracción.**

B.1.3 La importancia de la vulneración al sistema jurídico de protección ambiental (letra i), del artículo 40 LOSMA)

75. La importancia de la vulneración al sistema jurídico de protección ambiental es una circunstancia que permite valorar la relevancia que un determinado incumplimiento ha significado para el sistema regulatorio ambiental, más allá de los efectos propios que la infracción ha podido generar. La valoración de esta circunstancia permite que la sanción cumpla adecuadamente su fin preventivo, y que se adecúe al principio de proporcionalidad entre la infracción y la sanción.

76. Cada infracción cometida afecta la efectividad del sistema jurídico de protección ambiental, pero esta consecuencia negativa no tendrá siempre la misma seriedad, sino que dependerá de la norma específica que se ha incumplido, así como la manera en que ha sido incumplida. Al ponderar la importancia de la vulneración al sistema jurídico de protección ambiental se debe considerar aspectos como: el tipo de norma infringida, su rol dentro del esquema regulatorio ambiental, su objetivo ambiental y las características propias del incumplimiento que se ha cometido a la norma.

77. Dado que se trata de una circunstancia que se refiere a la importancia de la norma infringida y las características de su incumplimiento, concurre necesariamente en todos los casos en los cuales la infracción es configurada. Esto se diferencia de las circunstancias que se relacionan con los efectos de la infracción, las que pueden concurrir o no dependiendo de las características del caso.

78. En el presente caso la infracción cometida implica la vulneración de la norma de emisión de ruidos, establecida mediante el D.S. N° 38/2011 MMA, la cual, de acuerdo con su artículo primero, tiene por objetivo *“proteger la salud de la comunidad mediante el establecimiento de niveles máximos de emisión de ruido generados por las Superintendencia del Medio Ambiente, Gobierno de Chile*



fuentes emisoras de ruido que esta norma regula". Los niveles máximos de emisión de ruidos se establecen en términos del nivel de presión sonora corregido, medidos en el receptor sensible. Estos límites son diferenciados de acuerdo con la localización del receptor, según la clasificación por zonas establecida en la norma, así como por el horario en que la emisión se constata, distinguiendo horario diurno y nocturno.

79. La relevancia de este instrumento para el sistema regulatorio ambiental chileno radica en que la emisión de niveles de presión sonora por sobre los límites establecidos en la norma vulnera el objetivo de protección a la salud de la población, de los riesgos propios de la contaminación acústica, encontrándose en todos los casos un receptor expuesto al ruido generado, ocasionándose un riesgo a la salud y potencialmente un detrimento en la calidad de vida de las personas expuestas. Cabe agregar, asimismo, que esta corresponde a la única norma que regula de forma general y a nivel nacional los niveles de ruido a los cuales se expone la comunidad, aplicándose a un gran número de actividades productivas, comerciales, de esparcimiento y de servicios, faenas constructivas y elementos de infraestructura, que generan emisiones de ruido.

80. En el mismo sentido, solo fue posible constatar por medio del instrumental y metodologías establecidas en la norma de emisión, **dos ocasiones** de incumplimiento de la normativa –imputado en la formulación de cargos–, cuya importancia se ve determinada por la magnitud de excedencia de **veinte decibeles** por sobre el límite establecido en la norma en horario nocturno en Zona II, constatado con fecha 2 de noviembre de 2022. No obstante lo anterior, dado que la vulneración a la norma de ruidos se encuentra necesariamente asociada a la generación de un riesgo a la salud de las personas, la magnitud de la excedencia en términos de su consideración en el valor de seriedad de la infracción, ha sido ponderada en el marco de la letra a) del artículo 40 de la LOSMA.

VII. TIPO DE SANCIÓN A APLICAR

81. Según se indicó precedentemente, la infracción que da origen al presente procedimiento sancionatorio ha sido clasificada como leve. En consecuencia, según lo dispuesto en la letra c) del artículo 39 de la LOSMA, podrán ser objeto de amonestación por escrito o multa de hasta mil unidades tributarias anuales.

82. En cuanto a la sanción de amonestación por escrito, las Bases Metodológicas establecen que dicha sanción puede ser aplicada a infracciones clasificadas como leves, siendo su función disuadir al infractor para que modifique su conducta, sin ocasionar un impacto económico para el mismo.

83. En específico, en dichas bases se individualizan como antecedentes para considerar su procedencia que: (i) la infracción no haya ocasionado riesgo ni afectación al medio ambiente ni a la salud de las personas; (ii) no se haya obtenido un beneficio económico con la infracción o este no ha sido de una magnitud significativa; (iii) el infractor no cuente con un conducta anterior negativa; (iv) la capacidad económica del infractor sea limitada; y, (v) se haya actuado sin intencionalidad y con desconocimiento del instrumento de carácter ambiental respectivo.

84. En el presente caso: (i) no se configura un beneficio económico derivado de la infracción; (ii) el titular cuenta con irreprochable conducta anterior; (iii) el titular no habría actuado con intencionalidad; (iv) la capacidad económica del



infractor es limitada, en atención al proceso de disolución en que se encuentra. Además, el titular habría procedido a ejecutar acciones con posterioridad a la primera medición que constató una infracción, concurriendo el cierre definitivo del establecimiento con posterioridad a la última medición de ruidos que dio lugar a este procedimiento. A mayor abundamiento, el titular acompañó antecedentes relativos a la liquidación de la sociedad, de la venta del inmueble en donde se encontraba emplazado la unidad fiscalizable y los dispositivos emisores de ruido, lo que, junto con el desistimiento de la denuncia, permiten dar cuenta de un retorno al cumplimiento normativo.

85. Aun cuando se determinó en el apartado VI B.1.1 que se generó un riesgo de carácter medio para la salud de las personas (debido a las altas excedencias presentadas), dicha circunstancia debe ser ponderada en conjunto con todas las demás ya individualizadas.

86. En la especie, la sanción del tipo amonestación por escrito se justifica en que en el presente procedimiento el denunciante se desistió de su denuncia, señalando que se habían solucionado los problemas de ruido. Dicha información es consistente con los antecedentes remitidos con fecha 25 de marzo de 2024, esto es, la reparación de la cámara de frío.

87. De conformidad a lo indicado, se estima que, para el presente caso, el fin disuasivo de la sanción es susceptible de cumplirse con la aplicación de una amonestación por escrito.

88. En atención a lo anteriormente expuesto, estese a lo que resolverá esta Superintendente.

RESUELVO:

PRIMERO: Atendido lo expuesto en la presente resolución, respecto al hecho infraccional consistente en: *“La obtención, con fecha 2 de noviembre de 2022, de Nivel de Presión Sonora Corregido (NPC) de 65 dB(A), la obtención, con fecha 30 de enero de 2023, de un NPC de 62 dB(A); ambas mediciones efectuadas en horario nocturno, en condición externa y en un receptor sensible ubicado en Zona II”*, que generó el incumplimiento del D.S. N° 38 / 2011 MMA; **aplíquese a Productora y Comercial Carnes La Pradera S.A., Rol Único Tributario N° 76.384.267-3, la sanción consistente en amonestación por escrito.**

SEGUNDO: Recursos que proceden contra esta resolución y beneficio del inciso final del artículo 56 de la LOSMA. De conformidad a lo establecido en el título III, párrafo 4° de los Recursos de la LOSMA, en contra la presente resolución procede el recurso de reposición, en el plazo de cinco días hábiles contado desde el día siguiente a la notificación de la resolución, según lo dispone el artículo 55 de la misma Ley. La interposición de este recurso suspenderá el plazo para reclamar de ilegalidad, siempre que se trate de materias por las cuales procede dicho recurso.

Asimismo, ante la presente resolución procede el reclamo de ilegalidad ante el Tribunal Ambiental, dentro del plazo de quince días hábiles, contado desde la notificación de la resolución, según lo establecido en el artículo 56 de la LOSMA.



QUINTO: Consignación de la sanción en el Registro Público de Sanciones de la Superintendencia del Medio Ambiente. En virtud de lo establecido en el artículo 58 de la LOSMA y en el Decreto Supremo N° 31 del Ministerio del Medio Ambiente, del 20 de agosto de 2012, publicado en el Diario Oficial el día lunes 11 de febrero de 2013, que establece el Reglamento del Sistema Nacional de Información de Fiscalización Ambiental, y de los Registros Públicos de Resoluciones de Calificación Ambiental y de Sanciones; se instruye que una vez que la presente resolución sancionatoria quede a firme, se proceda a formular la anotación respectiva en el Registro Público de Sanciones de la Superintendencia del Medio Ambiente, en los términos establecidos en los artículos 17 y siguientes del Reglamento.

ANÓTESE, NOTIFÍQUESE, CÚMPLASE Y ARCHÍVESE



MARIE CLAUDE PLUMER BODIN
SUPERINTENDENTA DEL MEDIO AMBIENTE



JAA/RCF/OLF

Notificación por carta certificada:

- Productora y Comercial Carnes La Pradera S.A.

C.C.:

- Gabinete, Superintendencia del Medio Ambiente.
- Oficina de Partes, Superintendencia del Medio Ambiente.
- Fiscalía, Superintendencia del Medio Ambiente
- División de Sanción y Cumplimiento, Superintendencia del Medio Ambiente.
- División de Fiscalización, Superintendencia del Medio Ambiente.
- Departamento de Seguimiento e Información Ambiental, Superintendencia del Medio Ambiente.
- Sección Control Sancionatorio, Superintendencia de Medio Ambiente.
- Oficina Regional de Ñuble, Superintendencia del Medio Ambiente

Rol D-038-2024

Expediente Cero Papel N° 25.505/2024

