

**RESUELVE PROCEDIMIENTO ADMINISTRATIVO
SANCIONATORIO ROL D-080-2021, SEGUIDO EN
CONTRA DE JOSÉ AMBROSIO AGUILAR GALLARDO,
TITULAR DE “ASTILLERO ARTENASAL AMBROSIO
AGUILAR G.”**

RESOLUCIÓN EXENTA N° 2338

Santiago, 13 de diciembre de 2024.

VISTOS:

Lo dispuesto en el artículo segundo de la Ley N° 20.417, que establece la Ley Orgánica de la Superintendencia del Medio Ambiente (en adelante, “LOSMA”); en la Ley N° 19.300, sobre Bases Generales del Medio Ambiente; en el Decreto Supremo N° 38 de 2011, del Ministerio del Medio Ambiente, que Establece Norma de Emisión de Ruidos Molestos Generados por Fuentes que indica (en adelante, “D.S. N° 38/2011 MMA”); en la Ley N° 19.880, que Establece Bases de los Procedimientos Administrativos que Rigen los Actos de los Órganos de la Administración del Estado; en el Decreto con Fuerza de Ley N° 3, de 13 de mayo de 2010, del Ministerio Secretaría General de la Presidencia, que Fija la Planta de la Superintendencia del Medio Ambiente; en el Decreto Supremo N° 70, de 28 de diciembre de 2022, del Ministerio del Medio Ambiente, que nombra a la Superintendente del Medio Ambiente; en la Resolución Exenta N° 52, de 12 de enero de 2024, de la Superintendencia del Medio Ambiente, que Fija su Organización Interna; en la Resolución Exenta RA N° 119123/73/2024, de 7 de marzo de 2024, de la Superintendencia del Medio Ambiente, que Nombra Fiscal de la Superintendencia del Medio Ambiente; en la Resolución Exenta N° 491, de 31 de mayo de 2016, de la Superintendencia del Medio Ambiente, que dicta instrucción de carácter general sobre criterios para la homologación de zonas del D.S. N° 38/2011 MMA; en la Resolución Exenta N° 867, de 16 de septiembre de 2016, de la Superintendencia del Medio Ambiente, que Aprueba Protocolo Técnico para la Fiscalización del D.S. N° 38/2011 MMA; en la Resolución Exenta N° 693, de 21 de agosto de 2015, de la Superintendencia del Medio Ambiente, que Aprueba Contenido y Formatos de las Fichas para Informe Técnico del Procedimiento General de Determinación del Nivel de Presión Sonora Corregido; en la Resolución Exenta N° 85, de 22 enero de 2018, de la Superintendencia del Medio Ambiente, que Aprueba Bases Metodológicas para la Determinación de Sanciones Ambientales - Actualización; en el expediente del procedimiento administrativo sancionatorio Rol D-080-2021; y en la Resolución N° 7, de 26 de marzo de 2019, de la Contraloría General de la República, que fija Normas Sobre Exención del Trámite de Toma de Razón.

CONSIDERANDO:

I. IDENTIFICACIÓN DEL SUJETO INFRACTOR Y DE LA UNIDAD FISCALIZABLE

1. El presente procedimiento administrativo sancionatorio, Rol D-080-2021, fue iniciado en contra de José Ambrosio Aguilar Gallardo (en adelante, “el titular”), cedula de identidad N° 11.717.048-9, titular de Astillero Artesanal Ambrosio Aguilar G. (en adelante, “el establecimiento”, “el recinto” o “la unidad fiscalizable”), ubicado en Capitán Luis Alcázar N° 997, comuna de Quellón, Región de Los Lagos.



II. ANTECEDENTES DE LA PREVIOS A LA INSTRUCCIÓN DEL PROCEDIMIENTO

2. Esta Superintendencia del Medio Ambiente (en adelante, “SMA”) recepcionó la denuncia singularizada en la Tabla 1, donde se indicó que se estarían generando ruidos molestos producto de las actividades desarrolladas por el titular. Específicamente, se denuncia el funcionamiento de cepillado de madera, utilización de motosierra, pulido de embarcaciones metálicas, uso de martillos y música envasada.

Tabla 1. Denuncia recepcionada

N°	ID denuncia	Fecha de recepción	Nombre denunciante	Dirección
1	121-X-2020	2 de noviembre de 2020	José Rigoberto Ruiz Chiguay	Capitán Luis Alcázar S/N, comuna de Quellón, Región de Los Lagos.

3. Mediante correo electrónico de fecha 19 de enero de 2021, el denunciante acompañó nuevos antecedentes durante la etapa de fiscalización, que se singularizan a continuación: (i) dos fotografías de la ficha clínica emitida por el Hospital de Quellón, con fecha 2 de octubre de 2020; (ii) certificado de atención N° 357382273 emitido por el CESFAM de Chiloé, con fecha 25 de septiembre de 2020, suscrito por el doctor Rodrigo Oyanedel; (iii) dos recetas médicas de fecha 8 de enero de 2021, suscritas por el doctor José Pinto Urzúa; (iv) una receta médica, sin fecha, suscrita por el doctor José Pinto Urzúa, sin nombre del paciente; y (v) dos copias del certificado de discapacidad, Folio N° 60500617, emitido por el Servicio de Registro Civil e Identificación.

4. Con fecha 25 de febrero de 2021, la División de Fiscalización (en adelante, “DFZ”) derivó a la División de Sanción de Cumplimiento (en adelante, “DSC”), ambos de la SMA, el informe de fiscalización ambiental ID DFZ-2021-201-X-NE, el cual contiene las actas de inspección ambiental de fecha 16 de diciembre de 2020, oportunidad en la que no se pudo realizar mediciones de ruido, y de 15 de enero de 2021, junto con sus respectivos anexos. Así, según consta en el Informe, el día 15 de enero de 2021¹, fiscalizadores de esta Superintendencia se constituyeron en el domicilio del denunciante individualizado en la Tabla 1, a fin de efectuar la respectiva actividad de fiscalización ambiental, que consta en el señalado expediente de fiscalización.

5. Según indica la ficha de evaluación de los niveles de ruido, se consignó un incumplimiento a la norma de referencia contenida en el D.S. N° 38/2011 MMA. En efecto, la medición realizada desde el Receptor N° 1, con fecha 15 de enero de 2021, en las condiciones que indica, durante horario diurno (07:00 a 21:00 horas), registra una excedencia de **20 dB(A)**. El resultado de dicha medición de ruido se resume en la siguiente tabla:

¹ Copia del acta de inspección fue entregada en terreno.



Tabla 2. Evaluación de medición de ruido

Fecha de la medición	Receptor	Horario de medición	Condición	NPC dB(A)	Ruido de Fondo dB(A)	Zona DS N° 38/2011	Límite [dB(A)]	Excedencia [dB(A)]	Estado
15 de enero de 2021	Receptor N° 1	Diurno	Externa	75	0	I	55	20	Supera

6. En razón de lo anterior, con fecha 5 de marzo de 2021, la jefatura de DSC nombró como fiscal instructora titular a Monserrat Estruch Ferma y como fiscal instructor suplente, a Jaime Jeldres García, a fin de investigar los hechos constatados en el informe de fiscalización singularizado; y asimismo, formular cargos o adoptar todas las medidas que considere necesarias para resguardar el medio ambiente, si a su juicio, existiere mérito suficiente para ello.

7. Atendidos los antecedentes de la denuncia por ruidos y las actividades de fiscalización ambiental llevadas a cabo, esta Superintendencia, dictó la Resolución Exenta N° 373, de fecha 23 de febrero de 2021 (en adelante, “Res. Ex. N° 373/2021”) por la cual se ordenó a Ambrosio Aguilar Gallardo la adopción de las medidas provisionales de la letra a) del artículo 48 de la LOSMA, con fines exclusivamente cautelares, las que dieron lugar al expediente Rol MP-014-2021, antes del inicio del procedimiento administrativo sancionatorio.

8. Finalmente, mediante la Resolución Exenta N° 1899 de fecha 27 de octubre de 2022 (en adelante, “Res. Ex. N° 1899/2022”), se resolvió poner término al procedimiento MP-014-2021, declarando el cumplimiento parcial de las medidas provisionales. Asimismo, se declaró el incumplimiento del requerimiento de información ordenado mediante el resuelvo segundo de la referida resolución exenta, en relación con la entrega de un informe de inspección realizado por una ETFA.

III. INSTRUCCIÓN DEL PROCEDIMIENTO SANCIONATORIO

A. Formulación de cargos:

9. Con fecha 8 de marzo de 2021, mediante la Resolución Exenta N° 1 / Rol D-080-2021 (en adelante, “Res. Ex. N° 1 / D-080-2021”) esta Superintendencia formuló cargos que indica, en contra de Ambrosio Aguilar Gallardo, siendo notificado personalmente con fecha 3 de mayo de 2021, por medio de una funcionaria de esta SMA, habiéndose entregado en el mismo acto, copia de la “Guía para la presentación de un Programa de Cumplimiento por infracciones a la Norma de Emisión de Ruidos”. Dicho cargo consistió, en el siguiente:



Tabla 3. Formulación de cargos

N°	Hecho que se estima constitutivo de infracción	Norma que se considera infringida	Clasificación				
1	La obtención, con fecha 15 de enero de 2021, de un Nivel de Presión Sonora Corregidos (NPC) de 75 dB(A) , medición efectuada en horario diurno, en condición externa, en un receptor sensible ubicado en Zona I.	D.S. N° 38/2011 MMA, Título IV, artículo 7: <i>“Los niveles de presión sonora corregidos que se obtengan de la emisión de una fuente emisora de ruido, medidos en el lugar donde se encuentre el receptor, no podrán exceder los valores de la Tabla N°1”:</i> <i>Extracto Tabla N° 1. Art. 7° D.S. N° 38/2011</i> <table><tr><th>Zona</th><th>De 7 a 21 horas [dB(A)]</th></tr><tr><td>I</td><td>55</td></tr></table>	Zona	De 7 a 21 horas [dB(A)]	I	55	Leve, conforme al numeral 3 del artículo 36 LOSMA.
Zona	De 7 a 21 horas [dB(A)]						
I	55						

B. Tramitación del procedimiento administrativo

10. Cabe hacer presente que la Res. Ex. N° 1 / D-080-2021, requirió de información a Ambrosio Aguilar Gallardo, con el objeto de contar con mayores antecedentes en relación al titular de la unidad fiscalizable y al hecho constitutivo de infracción.

11. Con fecha 11 de mayo de 2021, el titular solicitó que se llevara a cabo una reunión de asistencia al cumplimiento.

12. En forma posterior, con fecha 24 de mayo de 2021, Ambrosio Aguilar Gallardo presentó un programa de cumplimiento (en adelante, “PdC”) acompañando la documentación pertinente. Asimismo, el titular respondió parcialmente el requerimiento de información efectuado en la resolución de formulación de cargos.

13. Con fecha 4 de junio de 2021, el titular presentó un documento, correspondiente al balance tributario desde el 1 de enero de 2020 al 31 de diciembre de 2020.

14. Posteriormente, con fecha 18 de agosto de 2021, mediante la Resolución Exenta N° 2 /Rol D-080-2021 (en adelante, “Res. Ex. N° 2/ D-080-2021”) esta Superintendencia aprobó el PdC presentado por el titular, incorporando las correcciones de oficio que en la misma resolución se indican.

15. Con fecha 11 de noviembre de 2021, el titular solicitó una ampliación del plazo de ejecución para el PdC, a fin de cumplir con la realización de la medición por una ETFA, dentro de plazo.

16. Mediante la Resolución Exenta N° 3/ Rol D-080-2021 (en adelante, “Res. Ex. N° 3 / D-080-2021”), de fecha 17 de enero de 2022, se resolvió tener presente lo informado por el titular con fecha 11 de noviembre de 2021, ampliando de oficio el plazo de ejecución del PdC, en un mes adicional, a partir de la notificación de la referida resolución.



17. Con fecha 19 de enero de 2022, el titular efectuó una presentación en virtud de la cual informó haber ingresado al sistema de seguimiento de programas de cumplimiento (en adelante, "SPDC"), el reporte final del PdC, con fecha 4 de enero de 2022.

18. Luego, con fecha 22 de diciembre de 2022, mediante comprobante de derivación electrónica, DFZ remitió a DSC el informe técnico de fiscalización ambiental del PdC ID DFZ-2022-529-X-PC, informando hallazgos asociados a la fiscalización del cumplimiento de dicho programa.

19. Con fecha 15 de marzo de 2023, mediante la Resolución Exenta N° 4 / Rol D-080-2021 (en adelante, "Res. Ex. N° 4 / D-080-2021") esta Superintendencia resolvió declarar incumplido el PdC. Finalmente, y a consecuencia del incumplimiento del instrumento señalado, esta Superintendencia resolvió reiniciar el procedimiento sancionatorio.

20. La referida resolución que decretó el reinicio del procedimiento se notificó al titular con fecha 15 de marzo de 2023, a través de correo electrónico, según consta del procedimiento.

21. En el presente caso, el titular no presentó escrito de descargos dentro del plazo otorgado para tal efecto.

22. Con fecha 30 de marzo de 2023, el titular efectuó una presentación, interponiendo un recurso de reposición en contra de la resolución que ordenó el reinicio del procedimiento sancionatorio. Asimismo, en la misma resolución solicitó la suspensión de los efectos de la Res. Ex. N° 4/ D-080-2021, acompañó una copia del balance comercial del año 2021 y solicitó practicar la notificación de las resoluciones al correo electrónico indicado.

23. Con fecha 12 de mayo de 2023, el titular procedió a acompañar documentos.

24. Mediante la Resolución Exenta N° 5 / Rol D-080-2021 (en adelante, "Res. Ex N° 5/ D-080-2021") de fecha 20 de febrero de 2024, esta Superintendencia resolvió declarar inadmisibles los recursos de reposición de fecha 30 de marzo de 2023, por extemporáneos. Asimismo, se procedió a rechazar la solicitud de suspender los efectos de la Res. Ex. N° 4/ D-080-2021 y se tuvo presente el escrito de fecha 19 de enero de 2022. También, se ordenó acompañar antecedentes que acrediten la ejecución de las mejoras implementadas según lo señalado por el titular en lo principal de la presentación del 30 de marzo de 2023²; y, se tuvieron por incorporados al procedimiento los documentos acompañados mediante presentaciones de fechas 30 de marzo y 12 de mayo de 2023.

25. Posteriormente, con fecha 21 de noviembre de 2024, mediante Memorandum D.S.C. N° 622/2024, por razones de organización interna de esta Superintendencia, se modificó a la Fiscal Instructora titular del presente procedimiento, designándose por jefatura DSC como Fiscal Instructor titular a Andrés Carvajal Montero, manteniendo la designación del Fiscal Instructor suplente.

² Véanse numerales ii), iii) y iv), en las páginas 1 y 2 del escrito de fecha 30 de marzo de 2023.



26. Finalmente, aquellos antecedentes del presente procedimiento administrativo sancionatorio que no se encuentren singularizados en el presente acto, forman parte del expediente Rol D-080-2021 y pueden ser consultados en la plataforma digital del Sistema Nacional de Información de Fiscalización Ambiental ("SNIFA")³.

C. Dictamen

27. Con fecha 29 de noviembre de 2024, mediante el Memorandum D.S.C. – Dictamen N° 144, DSC remitió a esta Superintendente el dictamen del presente procedimiento sancionatorio, conforme a lo establecido en el artículo 53 de la LOSMA.

IV. SOBRE LA CONFIGURACIÓN DE LA INFRACCIÓN

A. Naturaleza de la infracción

28. En primer término, cabe indicar la unidad fiscalizable corresponde a una fuente emisora de ruidos, al tratarse de una actividad productiva, de acuerdo a lo establecido en el artículo 6°, números 1 y 13 del D.S. N° 38/2011 MMA. Por lo tanto, se encuentra obligada a dar cumplimiento a los límites máximos permisibles contenidos en esta norma de emisión.

29. Luego, el hecho infraccional que dio lugar al procedimiento sancionatorio, se funda en un hecho objetivo, esto es, el incumplimiento del D.S. N° 38/2011 MMA, conforme fue constado en la actividad de fiscalización efectuada con fecha 15 de enero de 2021, y cuyos resultados se consignan en la respectiva acta de inspección ambiental.

30. Cabe precisar, que dicho hecho infraccional se identifica con el tipo establecido en la letra h), del artículo 35 de la LOSMA, esto es, el incumplimiento de una norma de emisión, en este caso el D.S. N° 38/2011 MMA.

B. Medios probatorios

31. De modo de dar cumplimiento a lo dispuesto en el inciso segundo del artículo 53 de la LOSMA, en el presente procedimiento sancionatorio se ha contado con los medios de prueba que a continuación se mencionan, los que serán ponderados en la configuración, clasificación y circunstancias del artículo 40 de la LOSMA, siguiendo el sistema de valoración de la prueba de la sana crítica, según lo dispone el artículo 51 de la LOSMA.

Tabla 4. Medios de prueba disponibles en el procedimiento sancionatorio

Medio de prueba	Origen
a. Acta de inspección ambiental de fecha 16 de diciembre de 2020; dos actas de inspección ambiental de fecha 15 de enero de 2021.	SMA
b. Reporte técnico	
c. Expediente de Denuncia ID N° 121-X-2020	
d. Informe de fiscalización ambiental ID DFZ-2021-773-X-MP	
e. Informe de fiscalización ambiental ID DFZ-2021-201-X-NE	

³ Disponible en el siguiente link: <https://snifa.sma.gob.cl/Sancionatorio/Ficha/2521>



Medio de prueba	Origen
f. Informe de fiscalización ambiental DFZ-2022-529-X-PC	
g. Documentos acompañados en escrito de fecha 24 de mayo de 2021: <ol style="list-style-type: none"> Set de 3 fotografías; Factura Electrónica N°110079518; Factura Electrónica N°271744; Informe Técnico N°001, Verificación de Condiciones Físicas y sus anexos; Informe de Evaluación de Emisión de Ruido según D.S. N°38/11 MMA, elaborado por Prosac Proyectos y Soluciones Acústicas, de 24 de marzo de 2021 y sus anexos; Factura Electrónica N° 287; Factura Electrónica N° 9210; Factura Electrónica N° 9094; Factura Electrónica N° 8007; Factura Electrónica N° 9298. Factura Electrónica N° 8180; Factura Electrónica N° 8354; Factura Electrónica N° 7827; Factura Electrónica N° 8256; Factura Electrónica N°8466; Factura Electrónica N° 9209; Factura Electrónica N° 111284208; Factura Electrónica N° 111336177; Factura Electrónica N° 111284441; Factura Electrónica N° 41609; Factura Electrónica N° 282705; Factura Electrónica N° 273554, Factura Electrónica N° 111069812; y Factura Electrónica N° 111284441. 	Titular
h. Documentos acompañados en escrito de fecha 4 de junio de 2021: <ol style="list-style-type: none"> Balance Tributario, del 1 de enero de 2020 a 31 de diciembre de 2020. 	
i. Documento acompañado en el escrito de fecha 19 de enero de 2022: <ol style="list-style-type: none"> Comprobante de envío de reporte final en el sistema SPDC. 	
j. Documentos acompañados en el segundo otrosí del escrito de fecha 30 de marzo de 2023: <ol style="list-style-type: none"> Balance tributario del 1 de enero al 31 de diciembre de 2021; Copia de cédula de identidad de José Ambrosio Aguilar Gallardo; Plano simple de ubicación de maquinarias generadoras de ruido; Plano que da cuenta de la orientación y referencias con los puntos de medición de ruidos; y, Dos fotografías que darían cuenta de la implementación de medidas correctivas. 	
k. Documentos acompañados en la presentación de fecha 12 de mayo de 2023: <ol style="list-style-type: none"> Dos imágenes aéreas de la unidad fiscalizable y el cierre perimetral. 	



32. Resulta relevante señalar que, respecto a los hechos constatados por funcionario que detente la calidad de ministro de fe, registró lo dispuesto en el artículo 8 de la LOSMA, es decir, respecto de estos existe una presunción legal.

33. En seguida, se releva que todos los antecedentes mencionados, los cuales tienen por objetivo constatar el incumplimiento de la norma de emisión de ruidos, han sido analizados y validados por la División de Fiscalización de esta Superintendencia, a la luz de la metodología contenida en el D.S. N° 38/2011 MMA.

C. Conclusión sobre la configuración de la infracción

34. Considerando lo expuesto anteriormente, y teniendo en cuenta los principios de la lógica, las máximas de la experiencia y los conocimientos científicamente afianzados, corresponde señalar que se tiene por probado el hecho que funda la formulación de cargos contenida en la Res. Ex. N° Res. Ex. N° 1/ D-080-2021, esto es, “[l]a obtención, con fecha 15 de enero de 2021, de un Nivel de Presión Sonora Corregidos (NPC) de 75 dB(A), medición efectuada en horario diurno, en condición externa, en un receptor sensible ubicado en Zona I”.

V. SOBRE LA CLASIFICACIÓN DE LA INFRACCIÓN

35. Habiéndose configurado la infracción es necesario determinar, a continuación, su clasificación ya sea leve, grave o gravísima, conforme lo dispone el artículo 36 de la LOSMA.

36. En este sentido, en relación con el cargo formulado, se propuso en la formulación de cargos clasificar dicha infracción como leve⁴, considerando que, de manera preliminar, se estimó que no era posible encuadrarlo en ninguno de los casos establecidos por los numerales 1° y 2° del citado artículo 36 de la LOSMA.

37. Al respecto, es de opinión de esta Superintendente mantener dicha clasificación, debido a que, de los antecedentes aportados al presente procedimiento, no es posible colegir de manera fehaciente que se configure alguna de las causales que permitan clasificar la infracción como gravísima o grave, conforme a lo señalado en el acápite de valor de seriedad de este acto.

38. Por último, es pertinente hacer presente que de conformidad con lo dispuesto en la letra c) del artículo 39 de la LOSMA, las infracciones leves podrán ser objeto de amonestación por escrito o multa de una hasta mil unidades tributarias anuales.

VI. PONDERACIÓN DE LAS CIRCUNSTANCIAS DEL ARTÍCULO 40 DE LA LOSMA

39. La Superintendencia del Medio Ambiente ha desarrollado un conjunto de criterios que deben ser considerados al momento de ponderar la configuración de estas circunstancias a un caso específico, los cuales han sido expuestos en el

⁴ El artículo 36 N° 3, de la LOSMA, dispone que son infracciones leves los hechos, actos u omisiones que contravengan cualquier precepto o medida obligatoria y que no constituyan infracción gravísima o grave



documento de las Bases Metodológicas. A continuación, se hará un análisis respecto a la concurrencia de las circunstancias contempladas en el artículo 40 de la LOSMA en el presente caso. En dicho análisis deben entenderse incorporados los lineamientos contenidos en las Bases Metodológicas⁵.

40. A continuación, se expone la ponderación de las circunstancias del artículo 40 LOSMA que corresponde aplicar en el presente caso:

⁵ Disponible en línea en: <https://portal.sma.gob.cl/index.php/publicaciones/>.



Tabla 5. Ponderación de circunstancias del artículo 40 LOSMA

Circunstancias artículo 40 LOSMA			Ponderación de circunstancias
Beneficio económico		Beneficio económico obtenido con motivo de la infracción (letra c)	1,7 UTA. El fundamento respectivo se desarrollará en la Sección VI.A del presente acto.
Componente de afectación	Valor de seriedad	La importancia del daño causado o del peligro ocasionado (letra a)	Riesgo a la salud de carácter medio, El fundamento se desarrollará en la Sección VI.B.1.1. del presente acto.
		El número de personas cuya salud pudo afectarse por la infracción (letra b)	1.645 personas. La forma de determinación se desarrollará en la Sección VI.B.1.2. del presente acto.
		El detrimento o vulneración a un Área Silvestre Protegida del Estado (en adelante, “ASPE”) (letra h)	El establecimiento no se ubica ni afecta un ASPE.
		Importancia de la vulneración al sistema jurídico de protección ambiental (letra i)	La infracción generó una vulneración en una ocasión al D.S. N° 38/2011 MMA. Se desarrollará en la Sección VI.B.1.3. el presente acto.
	Factores de Disminución	Cooperación eficaz (letra i)	Concurre, ya que respondió los ordinales 2, 3, 4 y 7 del Resuelvo VIII de la Res. Ex. N° 1 / D-080-2021. Asimismo, respondió a todos los ordinales del requerimiento de información contenido en el Resuelvo IV de la Res. Ex. N 4/ Rol D-080-2024.
		Irreprochable conducta anterior (letra e)	Concurre, dado que no existen antecedentes relativos a un procedimiento sancionatorio anterior en contra de la misma unidad fiscalizable.
		Medidas correctivas (letra i)	No concurre. Si bien, en el escrito de reposición de fecha 30 de marzo de 2023, el titular señaló haber efectuado la corrección de las acciones presentadas en el PdC ⁶ , no constan en el expediente antecedentes que permitan determinar a esta Superintendencia de manera fehaciente la implementación de medidas de mitigación de ruidos adoptadas de manera voluntaria.
		Grado de participación (letra d)	Se descarta pues la atribución de responsabilidad de la infracción es a título de autor.

⁶ Conforme a lo indicado por el titular en la página 2 del escrito.



Circunstancias artículo 40 LOSMA		Ponderación de circunstancias
Factores de Incremento	La intencionalidad en la comisión de la infracción (letra d)	No concurre , en cuanto no existen antecedentes que permitan sostener su aplicación como factor de incremento.
	La conducta anterior del infractor (letra e)	No concurre , en cuanto no existen antecedentes que permitan sostener su aplicación.
	Falta de cooperación (letra i)	Concurre parcialmente , pues no respondió los ordinales 1, 5 y 6 del Resuelvo VIII de la Res. Ex. N° 1 / Rol D-080-2021.
	Incumplimiento de MP (letra i)	<p>Concurre, pues se ordenaron medidas provisionales pre - procedimentales en el presente procedimiento, las cuales fueron incumplidas. En virtud de lo precisado en la Res. Ex. N° 1899/2022, el titular cumplió parcialmente las medidas ordenadas mediante la Res. Ex. N° 373/2021 SMA, conforme a lo siguiente:</p> <ul style="list-style-type: none"> En cuanto a la medida N° 2, se declara su conformidad parcial, incumpliendo la medida en la parte que acredita implementación de 2 biombos móviles sin su techo superior (necesario en la propuesta de PROSAC, aun cuando no corresponde a ETFA⁷); Barrera perimetral en proceso de instalación, compuesta solo de zinc, que no cumple con las características definidas en el informe técnico; finalmente no presenta un cronograma de instalación de las restantes infraestructuras para dar cumplimiento. Respecto a la medida N° 3, esta no se cumplió, ya que se constató que, estando en proceso de construcción de las medidas, se continuó operando con herramientas no manuales, cuyo uso se encontraba prohibido. En cuanto a la medida N°4, se indica que la medición de ruidos fue realizada por una empresa que no es ETFA, como se mencionó anteriormente. Por su parte, las mediciones fueron realizadas solo en horario diurno del día 16 de marzo de 2021.

⁷ Registro disponible en: <https://entidadestecnicas.sma.gob.cl/sucursal/registropublico>



Circunstancias artículo 40 LOSMA		Ponderación de circunstancias
Tamaño económico	La capacidad económica del infractor (letra f)	Esta circunstancia considera tamaño económico y capacidad de pago ⁸ . Para la determinación del tamaño económico, se han examinado los antecedentes financieros de la empresa disponibles en el procedimiento. Así, de acuerdo con la información contenida en dichos documentos, se observa que la información auto declarada del SII del año tributario 2023 (correspondiente al año comercial 2022) es más reciente, de manera que esta última permite representar la realidad más actualizada del tamaño económico del titular, quien se sitúa en la clasificación Micro 3 -de acuerdo con la clasificación de tamaño económico utilizada por el Servicio de Impuestos Internos-. Por tanto, procede la aplicación de un ajuste para la disminución del componente de afectación de la sanción.
Incumplimiento de PdC	El cumplimiento del programa señalado en la letra r) del artículo 3° (letra g)	Aplica, la ponderación del incumplimiento se desarrollará en la Sección VI.C del presente acto.

⁸ La capacidad de pago tiene relación con la situación financiera específica del infractor en el momento de la aplicación de la sanción pecuniaria normalmente no es conocida por esta Superintendencia de forma previa a la determinación de sanciones. Este aspecto es considerado de forma eventual, excepcional y a solicitud expresa del infractor una vez que tome conocimiento de las sanciones respectivas, debiendo proveer la información correspondiente para acreditar que efectivamente se encuentra en situación de dificultad financiera para hacer frente a estas.



A. El beneficio económico obtenido con motivo de la infracción (letra c), del artículo 40 LOSMA)

41. La configuración y el análisis de los escenarios que se describen a continuación, fueron efectuados considerando la situación existente durante la actividad de medición de ruido efectuada con fecha 15 de enero de 2021 ya señalada, en donde se registró su máxima excedencia **20 dB(A)** por sobre la norma en horario diurno en el Receptor N° 1 ubicado en Capitán Luis Alcázar S/N, comuna de Quellón, Región de Los Lagos, siendo el ruido emitido por Astillero Artesanal Ambrosio Aguilar G.

A.1. Escenario de cumplimiento

42. Este se determina a partir de los costos asociados a las acciones o medidas de mitigación de ruidos que, de haber sido implementadas de forma oportuna, hubiesen posibilitado el cumplimiento de los límites de presión sonora establecidos en el D.S. N° 38/2011 MMA y, por lo tanto, evitado el incumplimiento. Las medidas identificadas como las más idóneas para haber evitado la excedencia de la norma por parte del establecimiento objeto del presente procedimiento y sus respectivos costos son los siguientes:

Tabla 6. Costos de medidas que hubiesen evitado la infracción en un escenario de cumplimiento⁹

Medida	Costo (sin IVA)		Referencia /Fundamento
	Unidad	Monto	
Construcción de dos talleres de corte para el uso de herramientas.	\$	3.180.740	Medidas provisionales asociadas al procedimiento Rol D-169-2019.
Instalación de pantalla acústica perimetral de 4,8 metros de alto con cumbrera de 1 metro, con planchas de 10 kg/m2 de densidad superficial.	\$	14.439.748	Medidas provisionales asociadas al procedimiento Rol D-169-2019.
Implementación de un segundo muro aislante acústico, elaborado con terciado de 18 mm y material absorbente acústico en su núcleo y cavidad interior de aire de 150 mm.	\$	2.913.485	PdC presentado en procedimiento Rol D-091-2020.
Costo total que debió ser incurrido	\$	20.533.973	

43. En relación con las medidas y costos señalados anteriormente cabe indicar que se consideran las medidas propuestas por el titular en su PdC. Sin embargo, dado que las medidas efectivamente instaladas por el titular no se ajustan a lo propuesto en dicho PdC, entonces los costos serán referenciados según medidas similares obtenidas a partir de casos anteriores.

⁹ En el caso de costos en UF, su expresión en pesos se efectúa en base al valor promedio de la UF del mes en que el costo debió ser incurrido.



44. Considerando lo anterior, se estima la construcción de dos talleres de corte para el uso de herramientas, los cuales serían relativos a la acción N° 1 del PdC presentado por el titular. Luego, se estima la instalación de una barrera acústica como cierre perimetral, que abarque un perímetro de 83,38 metros¹⁰, acorde a la acción N° 2 del PdC. También, se considera la implementación de un segundo muro aislante acústico en el galpón, estimando una altura de 5 metros de altura y un perímetro de 34,33 metros¹¹, que suple la acción N° 3 del PdC. Ambos cálculos de extensión son obtenidos a través de fotointerpretación de imagen satelital de Google Earth de fecha 26 de diciembre de 2023.

45. Bajo un supuesto conservador, se considera que los costos de las medidas de mitigación debieron haber sido incurridos, al menos, de forma previa a la fecha de fiscalización ambiental en la cual se constató la excedencia de la norma, el día 15 de enero de 2021.

A.2. Escenario de incumplimiento

46. Este se determina a partir de los costos que han sido incurridos por motivo de la infracción –en este caso, los costos asociados a medidas de mitigación de ruidos u otros costos incurridos por motivo de la excedencia de la norma–, y las respectivas fechas o periodos en que estos fueron incurridos.

47. De acuerdo con los antecedentes disponibles en el procedimiento, los costos incurridos con motivo de la infracción que se encuentran asociados a las medidas correctivas efectivamente implementadas y otros costos incurridos a propósito de la infracción que se tiene por acreditados, son los siguientes:

Tabla 7. Costos incurridos por motivo de la infracción en escenario de incumplimiento¹²

Medida	Costo (sin IVA)		Fecha o periodo en que se incurre en el costo	Documento respaldo
	Unidad	Monto		
Dos barreras acústicas móviles conformadas por 3 caras de forma de "U", de paneles de OSB de 9,5 mm y 2,4 metros de altura, aísla poliester en su cara interior.	\$	449.940	04-01-2022	Facturas N° 110079518 y 281744
Cierre perimetral con 3 caras, con placas de OSB de 9,5 mm y una altura de 3 metros en cara interior, con excepción de portones, y con un exterior de latas de zinc.	\$	2.910.681	04-01-2022	Facturas N° 9210, 9094, 8007, 9298, 8180, 8354, 7827, 8256, 8466, 9209, 282705, 273554
Acondicionamiento acústico para el cierre del galpón principal.	\$	1.450.968	04-01-2022	Facturas N° 111284208, 111336177,

¹⁰ Costo unitario \$173.180 por metro lineal.

¹¹ Con costo unitario \$17.420 por metro lineal.

¹² En el caso de costos en UF, su expresión en pesos se efectúa en base al valor promedio de la UF del mes en que el costo fue incurrido.



Medida	Costo (sin IVA)		Fecha o periodo en que se incurre en el costo	Documento respaldo
	Unidad	Monto		
				111284441, 41509, 111069812, 111284441
Evaluación acústica de Prosac del 16 de marzo de 2021.	\$	984.884	04-01-2022	Factura N° 287
Costo total incurrido	\$	5.796.473		

48. En relación con las medidas y costos señalados anteriormente, cabe indicar que estos corresponden a los costos presentados por el titular a través de sus reportes en el marco del PdC aprobado mediante Res. Ex. N° 2 / D-080-2021. Cabe mencionar que estas medidas incluyen aquellas presentadas en el marco de las medidas provisionales ordenadas a través de la Res. Ex. N° 373/2021.

49. Respecto de costos asociados a la implementación de medidas que no han sido ejecutadas a la fecha del presente acto –determinados como la diferencia entre los costos que debió incurrir en un escenario de cumplimiento y los costos efectivamente incurridos–, bajo un supuesto conservador para efectos de la modelación, se considera que estos son incurridos en la fecha estimada de pago de multa, configurando un beneficio económico por el retraso de estos costos hasta dicha fecha.

A.3. Determinación del beneficio económico

50. En la siguiente tabla se resume el origen del beneficio económico, que resulta de la comparación de los escenarios de cumplimiento e incumplimiento, así como también el resultado de la aplicación del método de estimación de beneficio económico utilizado por esta Superintendencia. Para efectos de la estimación, se consideró una fecha de pago de multa al 6 de enero de 2025, y una tasa de descuento de 9,5%, estimada en base a información de referencia del rubro de instalaciones fabriles varias. Los valores en UTA se encuentran expresados al valor de la UTA del mes de diciembre de 2024.

Tabla 8. Resumen de la ponderación de beneficio económico

Costo que origina el beneficio	Costos retrasados		Beneficio económico (UTA)
	\$	UTA	
Costos retrasados por la implementación de medidas por motivo de la infracción, de forma posterior a la constatación de esta.	20.533.973	25,4	1,8

51. Por lo tanto, la presente circunstancia será considerada en la determinación de la sanción específica aplicable a la infracción.



B. Componente de Afectación

B.1. Valor de Seriedad

B.1.1 *La importancia del daño causado o del peligro ocasionado (letra a), del artículo 40 LOSMA)*

52. La letra a) del artículo 40 de la LOSMA se vincula a los efectos ocasionados por la infracción cometida, estableciendo dos hipótesis de procedencia: la ocurrencia de un daño o de un peligro atribuible a una o más infracciones cometidas por el infractor.

53. Es importante destacar que el concepto de daño al que alude la letra a) del artículo 40 de la LOSMA, es más amplio que el concepto de daño ambiental del artículo 2 letra e) de la Ley N° 19.300, referido también en los numerales 1 letra a) y 2 letra a) del artículo 36 de la LOSMA. De esta forma, su ponderación procederá siempre que se genere un menoscabo o afectación que sea atribuible a la infracción cometida, se trate o no de un daño ambiental. En consecuencia, se puede determinar la existencia de un daño frente a la constatación de afectación a la salud de las personas y/o menoscabo al medio ambiente, sean o no significativos los efectos ocasionados.

54. En el presente caso, no existen antecedentes que permitan confirmar la generación de un daño producto de la infracción, al no haberse constatado una pérdida, disminución, detrimento o menoscabo al medio ambiente o uno o más de sus componentes, ni afectación a la salud de las personas que sea consecuencia directa de la infracción constatada. Por lo tanto, el daño no está acreditado en el presente procedimiento sancionatorio.

55. En cuanto al concepto de peligro, los tribunales ambientales han indicado que “[d]e acuerdo al texto de la letra a) del artículo 40, existen dos hipótesis diversas que permiten configurarla. La primera de ellas, es de resultado, que exige la concurrencia de un daño; mientras que la segunda, es una hipótesis de peligro concreto, de ahí que el precepto hable de “peligro ocasionado”, es decir, requiere que se haya presentado un riesgo de lesión, más no la producción de la misma.”¹³. Vale decir, la distinción que realizan los tribunales entre el daño y el peligro indicados en la letra a) del artículo 40 de la LOSMA, se refiere a que en la primera hipótesis -daño- la afectación debe haberse producido, mientras que en la segunda hipótesis -peligro ocasionado- basta con que exista la posibilidad de una afectación, es decir, un riesgo. Debido a lo anterior, para determinar el peligro ocasionado, se debe determinar si existió o no un riesgo de afectación.

56. Conforme a lo ya indicado, el Servicio de Evaluación Ambiental (en adelante, “SEA”) definió el concepto de riesgo como la “probabilidad de ocurrencia del efecto adverso sobre el receptor”¹⁴. En este sentido, el mismo organismo indica que,

¹³ Iltre. Segundo Tribunal Ambiental, sentencia en causa Rol R-128-2016, de fecha 31 de marzo de 2017 [caso MOP – Embalse Ancoa]

¹⁴ Servicio de Evaluación Ambiental. 2012. “Guía de evaluación de impacto ambiental, riesgo para la salud de la población”. pág. 19. Disponible en línea:

http://www.sea.gob.cl/sites/default/files/migration_files/20121109_GUIA_RIESGO_A_LA_SALUD.pdf

Superintendencia del Medio Ambiente, Gobierno de Chile



para evaluar la existencia de un riesgo, se deben analizar dos requisitos: a) si existe un peligro¹⁵ y b) si se configura una ruta de exposición que ponga en contacto dicho peligro con un receptor sensible¹⁶, sea esta completa o potencial¹⁷. El SEA ha definido el peligro como *“capacidad intrínseca de una sustancia, agente, objeto o situación de causar un efecto adverso sobre un receptor”*¹⁸. Conforme a lo anterior, para determinar si existe un riesgo, a continuación, se evaluará si en el presente procedimiento los antecedentes permiten concluir que existió un peligro, y luego si existió una ruta de exposición a dicho peligro.

57. En relación al primer requisito relativo a la existencia de un peligro, entendido como capacidad intrínseca de una sustancia, agente, objeto o situación de causar un efecto adverso sobre un receptor, el conocimiento científicamente afianzado ha señalado que los efectos adversos del ruido sobre la salud de las personas, reconocidos por la Organización Mundial de la Salud¹⁹ y otros organismos como la Agencia de Protección Ambiental de EEUU, y el Programa Internacional de Seguridad Química (IPCA), son: efectos cardiovasculares, respuestas hormonales (hormonas de estrés) y sus posibles consecuencias sobre el metabolismo humano y sistema inmune, rendimiento en el trabajo y la escuela, molestia, interferencia en el comportamiento social (agresividad, protestas y sensación de desamparo), interferencia con la comunicación oral, efectos sobre fetos y recién nacidos y efectos sobre la salud mental²⁰.

58. Asimismo, la exposición al ruido tiene un impacto negativo en la calidad de vida de las personas por cuanto incide en la generación de efectos emocionales negativos, tales como irritabilidad, ansiedad, depresión, problemas de concentración, agitación y cansancio, siendo mayor el efecto cuanto más prolongada sea la exposición al ruido²¹.

59. Conforme a lo indicado en los considerandos anteriores, el ruido es un agente con la capacidad intrínseca de causar un efecto adverso sobre un receptor, por lo que se configura el primer requisito del riesgo, o sea, el peligro del ruido.

60. Por otra parte, es posible afirmar que la infracción generó un riesgo a la salud de la población, puesto que, en el presente caso, se verificaron los elementos para configurar una ruta de exposición completa²². Lo anterior, debido a que existe

¹⁵ En este punto, debe indicarse que el concepto de “peligro” desarrollado por el SEA se diferencia del concepto desarrollado por los tribunales ambientales de “peligro ocasionado” contenido en la letra a) del artículo 40 de la LOSMA.

¹⁶ Servicio de Evaluación Ambiental. 2012. “Guía de evaluación de impacto ambiental, riesgo para la salud de la población”. pág. 19. Disponible en línea:

http://www.sea.gob.cl/sites/default/files/migration_files/20121109_GUIA_RIESGO_A_LA_SALUD.pdf

¹⁷ Véase Servicio de Evaluación Ambiental. 2012. “Guía de evaluación de impacto ambiental, riesgo para la salud de la población”. Al respecto, una ruta de exposición completa, es la que se configura cuando se presentan todos los elementos enlistados en la página 39 del documento, y una ruta de exposición potencial es aquella a la que le falta uno o más de los elementos indicados, pero respecto de la cual existe información disponible que indica que la exposición es probable.

¹⁸ Ídem.

¹⁹ World Health Organization Regional Office for Europe. Night Noise Guidelines for Europe (2009). WHO Regional Office for Europe Publications. Disponible online en: <http://www.euro.who.int/en/health-topics/environment-and-health/noise/publications/2009/night-noise-guidelines-for-europe>.

²⁰ Guía OSMAN Andalucía. Ruido y Salud (2010), página 19.

²¹ Ibíd.

²² La ruta de exposición completa se configura cuando todos los siguientes elementos están presentes: Una fuente contaminante, por ejemplo, una chimenea o derrame de combustible; un mecanismo de salida o liberación del contaminante; medios para que se desplace el contaminante, como las aguas subterráneas, el suelo y el subsuelo, el agua superficial, la atmósfera, los sedimentos y la biota, y mecanismos de transporte;



una fuente de ruido identificada, se identifica al menos un receptor cierto²³ y un punto de exposición (receptor identificado en la ficha de medición de ruidos como Receptor N° 1, de la actividad de fiscalización realizada en el domicilio del receptor) y un medio de desplazamiento, que en este caso es el aire, y las paredes que transfieren las vibraciones. En otras palabras, se puede afirmar que, al constatar la existencia de personas expuestas al peligro ocasionado por el nivel de presión sonora emitida por la fuente, cuyo valor registrado excedió los niveles permitidos por la norma, se configura una ruta de exposición completa y, por tanto, se configura, a su vez, un riesgo.

61. Una vez determinada la existencia de un riesgo, corresponde ponderar su importancia. La importancia alude al rango de magnitud, entidad o extensión de los efectos generados por la infracción, o infracciones, atribuidas al infractor. Esta ponderación permitirá que este elemento sea incorporado en la determinación de la respuesta sancionatoria que realiza la SMA.

62. Al respecto, es preciso considerar que los niveles permitidos de presión sonora establecidos por medio del D.S. N° 38/2011 MMA fueron definidos con el objetivo de proteger la salud de las personas, en base a estudios que se refieren a los límites tolerables respecto del riesgo a la salud que el ruido puede generar. Por tanto, es posible afirmar razonablemente que a mayor nivel de presión sonora por sobre el límite normativo, mayor es la probabilidad de ocurrencia de efectos negativos sobre el receptor, es decir, mayor es el riesgo ocasionado.

63. En este sentido, la emisión de un nivel de presión sonora de 75 dB(A), en horario diurno, que conllevó una superación respecto del límite normativo de 55 dB(A), corresponde a un aumento en un factor multiplicativo de 100 veces en la energía del sonido²⁴ aproximadamente, respecto a aquella permitida para el nivel de ruido tolerado por la norma. Lo anterior da cuenta de la magnitud de la contaminación acústica generada por la actividad del titular.

64. Como ya fue señalado, otro elemento que incide en la magnitud del riesgo es el tiempo de exposición al ruido por parte del receptor. Al respecto, según los casos que esta Superintendencia ha tramitado en sus años de funcionamiento, le permiten inferir que las herramientas emisoras de ruido tienen un funcionamiento periódico, puntual o continuo²⁵. De esta forma, en base a la información entregada por el titular respecto a la

un punto de exposición o un lugar específico en el que la población puede entrar en contacto con el contaminante; una vía de exposición por medio de la que los contaminantes se introducen o entran en contacto con el cuerpo (para contaminantes químicos, las vías de exposición son inhalación [p. ej., gases y partículas en suspensión], ingesta [p. ej., suelo, polvo, agua, alimentos] y contacto dérmico [p. ej., suelo, baño en agua]); y una población receptora que esté expuesta o potencialmente expuesta a los contaminantes.

²³ SEA, 2012. Guía de Evaluación de impacto ambiental riesgo para la salud de la población en el SEIA. Concepto de riesgo en el artículo 11 de la Ley N°19.300, página N°20.

²⁴ Canadian Centre for Occupational Health and Safety. Disponible en línea en: https://www.ccohs.ca/oshanswers/phys_agents/noise_basic.html

²⁵ Por **funcionamiento puntual** se entiende aquellas actividades que se efectúan una vez o más, pero que no se realizan con periodicidad, estimándose que estas son menores a 168 horas de funcionamiento al año. Por **funcionamiento periódico**, se entenderá aquellas actividades que se realizan en intervalos regulares de tiempo o con cierta frecuencia, descartando una frecuencia de funcionamiento puntual o continua, las horas de funcionamiento anual varían entre 168 y 7280 horas. Finalmente, por **funcionamiento continuo**, se refiere a aquellos equipos, maquinarias, entre otros, que funcionan todo el tiempo y su frecuencia de funcionamiento anual se encuentra dentro de un rango mayor a 7280 horas.

Superintendencia del Medio Ambiente, Gobierno de Chile



frecuencia de funcionamiento²⁶, se ha determinado para este caso una frecuencia de funcionamiento periódica en relación con la exposición al ruido, en base a un criterio de horas proyectadas a un año de funcionamiento de la unidad fiscalizable.

65. Por otra parte, en relación con el riesgo, en el marco de este procedimiento sancionatorio cabe tener en consideración los documentos acompañados por el interesado en su denuncia, los cuales fueron singularizados en el considerando 3° de la presente resolución²⁷.

66. Cabe relevar que a partir del contenido de los referidos documentos no se verifica la existencia de una causalidad entre el ruido generado por la unidad fiscalizable y la condición o enfermedad que dan cuenta los certificados. No obstante lo anterior, cabe señalar que se presentó por el denunciante un certificado de discapacidad de una persona cuyo domicilio es cercano a la unidad fiscalizable pudiendo de esta manera considerar una especial condición de discapacidad que permite calificarlo como un receptor vulnerable. Asimismo, los documentos no logran acreditar la necesidad de cuidados especiales que impliquen una condición de vulnerabilidad significativa en el receptor sensible.

67. En razón de lo expuesto, es posible sostener que la superación de los niveles de presión sonora, sumado a la frecuencia de funcionamiento y por ende la exposición al ruido constatada durante el procedimiento sancionatorio, permite inferir que **efectivamente se ha acreditado un riesgo a la salud de carácter medio y, por lo tanto, será considerado en esos términos en la determinación de la sanción específica.**

B.1.2 El número de personas cuya salud pudo afectarse por la infracción (letra b), del artículo 40 LOSMA)

68. Mientras en la letra a) se pondera la importancia del peligro concreto –riesgo– ocasionado por la infracción, esta circunstancia introduce un criterio numérico de ponderación, que recae exclusivamente sobre la cantidad de personas que podrían haber sido afectadas en base al riesgo que se haya determinado en función de la ponderación de la letra a). Si bien los antecedentes acompañados en el presente procedimiento han permitido constatar la existencia de peligro para la salud de las personas, esta circunstancia del artículo 40 de la LOSMA no requiere que se produzca un daño o afectación, sino solamente la posibilidad de afectación asociada a un riesgo a la salud sea este significativo o no.

69. El razonamiento expuesto en el considerando precedente ha sido corroborado por la Excelentísima Corte Suprema, en sentencia de fecha 04 de junio de 2015, dictada en autos caratulados “Sociedad Eléctrica Santiago S.A contra Superintendencia del Medio Ambiente”, Rol N° 25931-2014, disponiendo: “a juicio de estos

²⁶ Conforme a lo indicado por el titular en la página 8, del escrito de reposición presentado con fecha 30 de marzo de 2023.

²⁷ A saber:

- i) Dos fotografías de la ficha clínica emitida por el Hospital de Quellón (páginas N° 3 y N° 5), con fecha 2 de octubre de 2020;
 - ii) Certificado de atención (N° 357382273) emitido por el CESFAM de Chiloé, con fecha 25 de septiembre de 2020, suscrito por el doctor Rodrigo Oyanedel;
 - iii) Dos recetas médicas de fecha 8 de enero de 2021, suscritas por el doctor José Pinto Urzúa;
 - iv) Una receta médica, sin fecha, suscrita por el doctor José Pinto Urzúa, sin nombre del paciente; y,
 - v) Dos copias del certificado de discapacidad emitido por el Servicio de Registro Civil e Identificación.
- Superintendencia del Medio Ambiente, Gobierno de Chile



sentenciadores, no requiere probar que se haya afectado la salud de las personas, sino que debe establecerse la posibilidad de la afectación, cuestión que la SMA realizó en monitoreos nocturnos en que quedó establecido la superación de los niveles establecidos en el Decreto Supremo N° 146 del año 1997”.

70. Con el objeto de determinar el número de eventuales afectados por los ruidos emitidos desde la fuente emisora, se procedió a evaluar el número de habitantes que se ven potencialmente afectados debido a las emisiones de dicha fuente. Para lo anterior se procedió, en primera instancia, a establecer un Área de Influencia (en adelante, “AI”) de la fuente de ruido, considerando que ésta se encuentra en una Zona I.

71. Para determinar el AI, se consideró el hecho que la propagación de la energía sonora se manifiesta en forma esférica, así como su correspondiente atenuación con la distancia, la que indica que al doblarse la distancia se disminuye 6 dB(A) la presión sonora. Para lo anterior, se utilizó la expresión que determina que la amplitud del nivel de presión del sonido emitido desde una fuente puntual es, en cada punto, inversamente proporcional a la distancia de la fuente.

72. Del mismo modo considerando que también existen fenómenos físicos que afectarían la propagación del sonido, atenuándola como por ejemplo, la divergencia geométrica, la reflexión y la difracción en obstáculos sólidos, y la refracción y la formación de sombras por los gradientes de viento y temperatura; debido principalmente a que las condiciones del medio de propagación del sonido no son ni homogéneas ni estables; y dado el conocimiento empírico adquirido por esta SMA en sus años de funcionamiento, a través de cientos de casos analizados de infracciones al D.S. N° 38/2011 MMA, le han permitido actualizar su estimación del AI, incorporando un factor de atenuación ($Fa_{(\Delta L)}$) del radio del AI orientado a aumentar la representatividad del número de personas afectadas en función de las denuncias presentadas ante esta Superintendencia. En base a lo anterior, la fórmula actualizada a utilizar, para la determinación del número de personas, corresponde a:

$$L_p = L_x - 20 \log_{10} \frac{r}{r_x} - Fa_{(\Delta L)} \text{ db}^{28}$$

Donde,

L_x : Nivel de presión sonora medido.

r_x : Distancia entre fuente emisora y receptor donde se constata excedencia.

L_p : Nivel de presión sonora en cumplimiento de la normativa.

r : Distancia entre fuente emisora y punto en que se daría cumplimiento a la normativa (radio del AI).

Fa : Factor de atenuación.

ΔL : Diferencia entre Nivel de Presión Sonora medido y Nivel de Presión Sonora en cumplimiento normativo.

73. En base a lo anterior, considerando el máximo registro obtenido desde el receptor sensible el día 15 de enero de 2021, que corresponde a 75 dB(A), generando una excedencia de 20 dB(A), y la distancia lineal que existe entre la fuente de ruido y el

²⁸ Fórmula de elaboración propia, basada en la “Atenuación del ruido con la distancia”. Harris, Cyril, Manual para el control de ruido Instituto de estudios de administración local, Madrid, 1977. Página 74.
Superintendencia del Medio Ambiente, Gobierno de Chile



receptor en donde se constató excedencia de la normativa, se obtuvo un radio del AI aproximado de 328,83 metros desde la fuente emisora.

74. En segundo término, se procedió entonces a interceptar dicha AI con la información de la cobertura georreferenciada de las manzanas censales²⁹ del Censo 2017³⁰, para la comuna de Quellón, en la Región de Los Lagos, con lo cual se obtuvo el número total de personas existentes en cada una de las intersecciones entre las manzanas censales y el AI, bajo el supuesto que la distribución de la población determinada para cada manzana censal es homogénea, tal como se presenta en la siguiente imagen:

Imagen 1. Intersección manzanas censales y AI

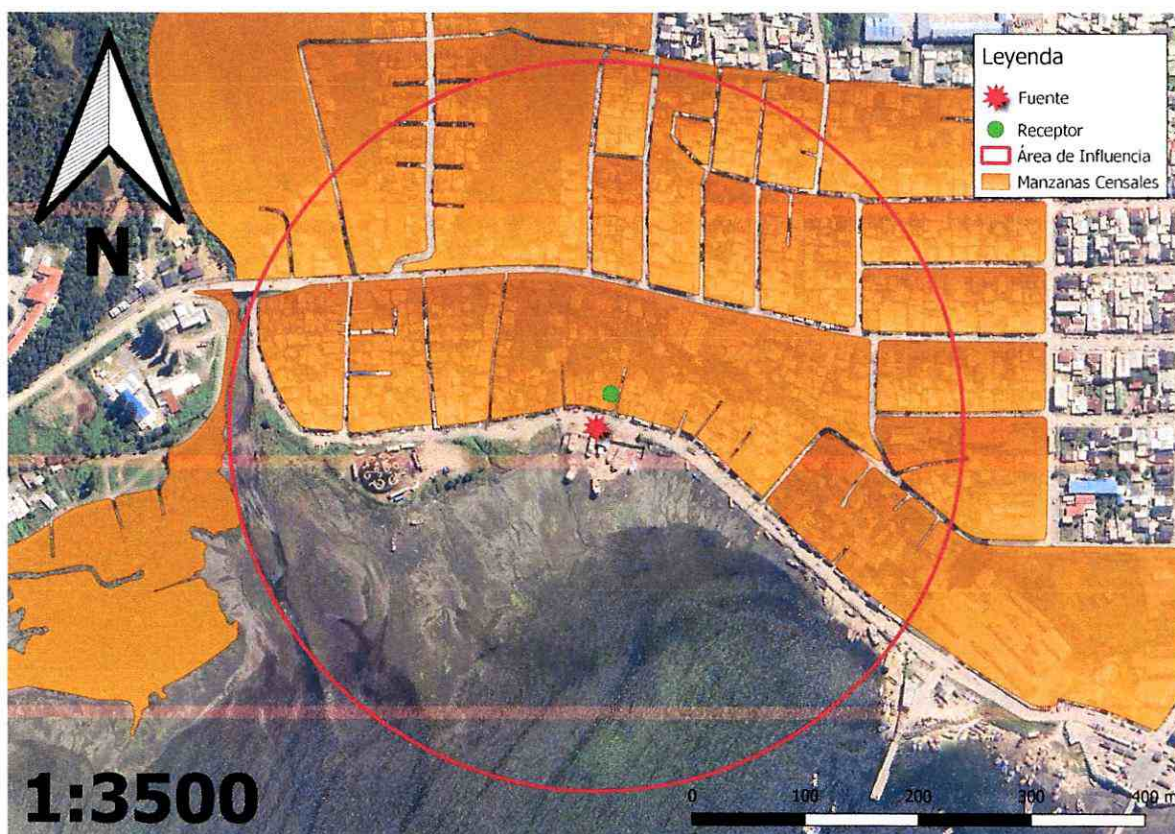

Fuente: Elaboración propia en base a software QGIS 3.28.11 e información georreferenciada del Censo 2017.

75. A continuación, se presenta la información correspondiente a cada manzana censal del AI definida, indicando: ID correspondiente por manzana censal, ID definido para el presente procedimiento sancionatorio (ID PS), sus respectivas áreas totales y número de personas en cada manzana. Asimismo, se indica la cantidad estimada de personas que pudieron ser afectadas, determinada a partir de proporción del AI sobre el área total, bajo el supuesto que la distribución de la población determinada para cada manzana censal es homogénea.

²⁹ Manzana censal: unidad geográfica básica con fines estadísticos que conforman zonas censales en áreas urbanas. Contiene un grupo de viviendas contiguas o separadas, edificios, establecimientos y/o predios, delimitados por rasgos geográficos, culturales y naturales.

³⁰ <http://www.censo2017.cl/servicio-de-mapas/>
Superintendencia del Medio Ambiente, Gobierno de Chile



Tabla 9. Distribución de la Población Correspondiente a Manzanas Censales

IDPS	ID Manzana Censo	N° de Personas	Área aprox.(m²)	A. Afectada aprox. (m²)	% de Afectación aprox.	Afectados aprox.
M1	5703011003010	127	8102,656	8102,656	100	127
M2	5703011003012	24	8474,556	8474,556	100	106
M3	10208011001002	127	7513,112	7513,112	100	85
M4	10208011001003	106	39020,415	39020,415	100	308
M5	10208011001004	85	9142,515	4506,061	49,287	38
M6	10208011001005	308	12866,812	4588,855	35,664	22
M7	10208011001006	77	45215,937	13456,106	29,76	29
M8	10208011001007	61	36518,211	30,139	0,083	0
M9	10208011001016	97	27524,551	23391,417	84,984	154
M10	10208011001018	77	4558,995	4558,995	100	70
M11	10208011004014	181	3811,631	3438,88	90,221	71
M12	10208011004015	70	939,435	939,435	100	28
M13	10208011004016	79	3471,986	2675,574	77,062	70
M14	10208011004018	28	4717,805	2929,809	62,101	60
M15	10208011004019	91	9224,078	9224,078	100	148
M16	10208011004020	96	18508,291	1265,336	6,837	12
M17	10208011004021	148	8470,557	1985,134	23,436	40
M18	10208011004022	178	9273,274	3849,85	41,516	40
M19	10208011004023	170	147179,247	3687,283	2,505	8
M20	10208011004024	97	16342,262	8276,111	50,642	59
M21	10208011004500	305	8355,388	7829,91	93,711	90
M22	10208011004501	116	4850,245	4850,245	100	80

Fuente: Elaboración propia a partir de información de Censo 2017.

76. En consecuencia, de acuerdo con lo presentado en la tabla anterior, el número de personas que se estimó como potencialmente afectadas por la fuente emisora, que habitan en el buffer identificado como AI, es de **1.645 personas**.

77. Por lo tanto, **la presente circunstancia será considerada en la determinación de la sanción específica aplicable a la infracción.**

B.1.3 La importancia de la vulneración al sistema jurídico de protección ambiental (letra i), del artículo 40 LOSMA)

78. La importancia de la vulneración al sistema jurídico de protección ambiental es una circunstancia que permite valorar la relevancia que un determinado incumplimiento ha significado para el sistema regulatorio ambiental, más allá de los efectos propios que la infracción ha podido generar. La valoración de esta circunstancia permite que la sanción cumpla adecuadamente su fin preventivo, y que se adecúe al principio de proporcionalidad entre la infracción y la sanción.

79. Cada infracción cometida afecta la efectividad del sistema jurídico de protección ambiental, pero esta consecuencia negativa no tendrá siempre la



misma seriedad, sino que dependerá de la norma específica que se ha incumplido, así como la manera en que ha sido incumplida. Al ponderar la importancia de la vulneración al sistema jurídico de protección ambiental se debe considerar aspectos como: el tipo de norma infringida, su rol dentro del esquema regulatorio ambiental, su objetivo ambiental y las características propias del incumplimiento que se ha cometido a la norma.

80. Dado que se trata de una circunstancia que se refiere a la importancia de la norma infringida y las características de su incumplimiento, concurre necesariamente en todos los casos en los cuales la infracción es configurada. Esto se diferencia de las circunstancias que se relacionan con los efectos de la infracción, las que pueden concurrir o no dependiendo de las características del caso.

81. En el presente caso la infracción cometida implica la vulneración de la norma de emisión de ruidos, establecida mediante el D.S. N° 38/2011 MMA, la cual, de acuerdo con su artículo primero, tiene por objetivo *“proteger la salud de la comunidad mediante el establecimiento de niveles máximos de emisión de ruido generados por las fuentes emisoras de ruido que esta norma regula”*. Los niveles máximos de emisión de ruidos se establecen en términos del nivel de presión sonora corregido, medidos en el receptor sensible. Estos límites son diferenciados de acuerdo con la localización del receptor, según la clasificación por zonas establecida en la norma, así como por el horario en que la emisión se constata, distinguiendo horario diurno y nocturno.

82. La relevancia de este instrumento para el sistema regulatorio ambiental chileno radica en que la emisión de niveles de presión sonora por sobre los límites establecidos en la norma vulnera el objetivo de protección a la salud de la población, de los riesgos propios de la contaminación acústica, encontrándose en todos los casos un receptor expuesto al ruido generado, ocasionándose un riesgo a la salud y potencialmente un detrimento en la calidad de vida de las personas expuestas. Cabe agregar, asimismo, que esta corresponde a la única norma que regula de forma general y a nivel nacional los niveles de ruido a los cuales se expone la comunidad, aplicándose a un gran número de actividades productivas, comerciales, de esparcimiento y de servicios, faenas constructivas y elementos de infraestructura, que generan emisiones de ruido.

83. En el mismo sentido, solo fue posible constatar por medio del instrumental y metodologías establecidas en la norma de emisión, **una ocasión** de incumplimiento de la normativa –imputado en la formulación de cargos–, cuya importancia se ve determinada por la magnitud de excedencia de **veinte decibeles** por sobre el límite establecido en la norma en horario diurno en Zona I, constatado con fecha 15 de enero de 2021. No obstante lo anterior, dado que la vulneración a la norma de ruidos se encuentra necesariamente asociada a la generación de un riesgo a la salud de las personas, la magnitud de la excedencia en términos de su consideración en el valor de seriedad de la infracción, ha sido ponderada en el marco de la letra a) del artículo 40 de la LOSMA.

B.C. Incumplimiento del programa señalado en la letra r) del artículo 3° (artículo 40, letra g) de la LOSMA)

84. Dentro de las circunstancias contempladas en el artículo 40 de la LOSMA, en su letra g), se considera el incumplimiento del programa señalado en la letra r) del artículo 3, en relación con la función de la SMA de aprobar programas de cumplimiento



de la normativa ambiental de conformidad a lo establecido en el artículo 42 de la LOSMA. En el inciso quinto de este último artículo se indica que: *“el procedimiento se reiniciará en caso de incumplirse las obligaciones contraídas en el programa, evento en el cual se podrá aplicar hasta el doble de la multa que corresponda a la infracción original dentro del rango señalado en la letra b) del artículo 38, salvo que hubiese mediado autodenuncia”*.

85. En el presente caso, el titular incumplió el PdC aprobado, por lo que corresponde que se pondere la magnitud de dicho incumplimiento, de modo de poder incrementar proporcionalmente la sanción que originalmente hubiera correspondido aplicar, en conformidad a lo establecido en el artículo 42 de la LOSMA. Este análisis debe ser realizado respecto de cada una de las acciones asociadas a cada uno de los cargos formulados.

86. Cabe señalar que para acreditar la ejecución del PdC, tal como se señaló en la resolución de reinicio del presente procedimiento sancionatorio, el titular entregó en el reporte final del PdC, boletas y facturas de la compra de materiales, fotografías de la implementación de las acciones y el informe técnico N° 001.

87. En base al reporte final de cumplimiento y el informe técnico de fiscalización ambiental del programa de cumplimiento DFZ-2022-529-X-PC, el nivel de cumplimiento alcanzado es resumido en la siguiente tabla:

Tabla 10. Grado de ejecución de las acciones comprometidas en el PdC.

N°	Acción	Plazo	Cumplimiento
1	Barrera acústica: Consiste en una barrera con un material cuya densidad debe ser superior a los 10 kg/m2, la cual se debe instalar lo más cerca posible de la fuente para ser efectiva. El titular indicó que instalaría barreras acústicas móviles o biombos. La barrera acústica deberá consistir en barreras acústicas móviles en forma de “U” (tres caras), con seccionales laterales de 2,4 metros y altura de la misma dimensión, construida con material OSB de 12 milímetros y lana mineral o lana de vidrio de 50 milímetros. Asimismo, el titular deberá instalar un cierre superior (techo) de la barrera con los mismos materiales señalados previamente. La orientación de la parte abierta de la barrera deberá encontrarse en dirección opuesta a los receptores sensibles, y su emplazamiento deberá realizarse lo más alejada posible de las viviendas vecinas. La cantidad de biombos acústicos deben corresponderse con	3 meses desde la notificación de la resolución que aprobó el PdC.	Cumplida parcialmente: El titular no ejecutó la medida en los términos del PdC aprobado, por cuanto no instaló la cubierta superior en las barreras acústicas móviles y el OSB es de 9.5 mm, en lugar de 12 mm.



N°	Acción	Plazo	Cumplimiento
	la cantidad de herramientas que se utilizan simultáneamente en el funcionamiento de la unidad fiscalizable.		
2	Barrera acústica o cierre perimetral, con altura de 3 metros y de tres caras. La materialidad deberá contemplar, en su cara exterior, placas de madera OSB de 12 milímetros y en su cara interior lana mineral o lana de vidrio de 50 milímetros, con una estructura principal compuesta por pilares de acero galvanizado.	3 meses desde la notificación de la resolución que aprobó el PdC.	Cumplida parcialmente: El titular no ejecutó la medida en los términos del PdC aprobado, por cuanto las planchas de OSB son de 9,5 mm, y no de 12 mm, no cumpliendo con la densidad requerida. Por su parte en cuanto a la lana de vidrio el titular acompañó en el escrito de reposición del 30 de marzo de 2023 ³¹ , fotografías que permiten dar cuenta de la utilización de un material similar dentro de las barreras.
3	Barrera acústica para el cierre del galpón principal, consistente en un acondicionamiento acústico de paredes, techos y puertas del actual galpón existente, en base a placas de OSB de 12 milímetros y lana de vidrio de 50 milímetros, protegidos por una malla galvanizada.	3 meses desde la notificación de la resolución que aprobó el PdC.	Incumplida: El titular no presentó medios de verificación adecuados, puesto que éstos corresponden a fotografías generales del cierre perimetral. Si bien, en el escrito de reposición el titular indica que la corrección de esta medida se encuentra en ejecución ³² , no acompañó en dicha presentación o con posterioridad en el procedimiento, antecedentes que permitan acreditar dicha circunstancia.
4	Una vez ejecutadas todas las acciones de mitigación de ruido, se realizará una medición de ruido con el objetivo de acreditar el cumplimiento del D.S. N° 38/2011. La medición de ruidos deberá realizarse por una Entidad Técnica de Fiscalización Ambiental (ETFA), debidamente acreditada por la Superintendencia, conforme a la metodología establecida en el D.S. N° 38/2011, desde el domicilio de los receptores sensibles de acuerdo a la formulación de cargos, en el mismo	3 meses desde la notificación de la resolución que aprobó el PdC.	Incumplida: El plazo de ejecución para esta acción fue ampliado a solicitud del titular por la Res. Ex. N°3/ Rol D-080-2021, que concedió un mes adicional, no siendo remitido por la empresa. En vista de lo anterior, esta SMA realizó una medición de ruidos el 11 de febrero de 2022, con el objeto de verificar el cumplimiento del D.S. N°38/11 MMA, obteniendo un NPC de 69 dB(A), en horario diurno, en condición externa, lo que excede en 14 dB(A) el límite de 55 dB(A).

³¹ Conforme a fotografías acompañadas en la página 9 del escrito de fecha 30 de marzo de 2023.

³² Conforme a lo señalado por el titular en el punto iv.-, de la página 2, en el escrito de fecha 30 de marzo de 2023.



N°	Acción	Plazo	Cumplimiento
	horario en que constó la infracción y mismas condiciones.		
5	Cargar en el SPDC el Programa de Cumplimiento aprobado por la Superintendencia del Medio Ambiente.	5 días desde la notificación de la resolución que aprobó el PdC.	Cumplida: El titular cargó en el SPDC el PdC aprobado por la SMA.
6	Cargar en el SPDC de la Superintendencia del Medio Ambiente, en un único reporte final, todos los medios de verificación comprometidos para acreditar la ejecución de las acciones comprendidas en el PdC.	10 días desde la fecha de ejecución de la medición final obligatoria.	Cumplida: El titular cargó el Reporte Final en el SPDC.

88. En resumen, la tabla anterior muestra que el titular incumplió 4 de las acciones comprometidas respecto al cargo que ha sido configurado en el presente acto. Las acciones que fueron incumplidas parcialmente son las acciones de los identificadores N° 1 y N° 2, acciones que se refieren a la instalación de barreras acústicas móviles lo más cerca posible de los equipos generadores de ruido y barrera acústica o cierre perimetral con altura de 3 metros y de 3 caras. Por su parte, las acciones incumplidas totalmente son las correspondientes a los identificadores N° 3 y N° 4, acciones que se refieren a la instalación de una barrera acústica para el cierre del galpón principal y la medición por una ETFA. Las tres primeras acciones son relevantes, ya que tienen potencial para mitigar las emisiones de ruido. Por su parte, la cuarta acción reviste gran relevancia a fin de verificar la correcta implementación de las acciones propuestas en el PdC, y determinar si se cumplieron las metas asociadas al estado de retorno al cumplimiento de la norma de emisión. El nivel de cumplimiento antes señalado será considerado para los efectos del incremento de la sanción base que es considerado en el artículo 42 de la LOSMA. Sin perjuicio de ello, **el grado de incumplimiento de dichas acciones es medio, motivo por el cual el incremento de la sanción original, producido por el incumplimiento de estas acciones, es moderado.**

89. En virtud de lo anteriormente expuesto, estese a lo que resolverá esta Superintendente.

RESUELVO:

PRIMERO: Atendido lo expuesto en la presente resolución, respecto al hecho infraccional consistente en: *“La obtención, con fecha 15 de enero de 2021, de un Nivel de Presión Sonora Corregidos (NPC) de 75 dB(A), medición efectuada en horario diurno, en condición externa, en un receptor sensible ubicado en Zona I.”*, que generó el incumplimiento del D.S. N° 38/2011 MMA; **aplíquese a José Ambrosio Aguilar Gallardo, cédula de identidad N° 11.717.048-9, la sanción consistente en una multa de cuatro coma seis unidades tributarias anuales (4,6 UTA).**



SEGUNDO: Recursos que proceden contra esta resolución y beneficio del inciso final del artículo 56 de la LOSMA. De conformidad a lo establecido en el título III, párrafo 4° de los Recursos de la LOSMA, en contra la presente resolución procede el recurso de reposición, en el plazo de cinco días hábiles contado desde el día siguiente a la notificación de la resolución, según lo dispone el artículo 55 de la misma Ley. La interposición de este recurso suspenderá el plazo para reclamar de ilegalidad, siempre que se trate de materias por las cuales procede dicho recurso.

Asimismo, ante la presente resolución procede el reclamo de ilegalidad ante el Tribunal Ambiental, dentro del plazo de quince días hábiles, contado desde la notificación de la resolución, según lo establecido en el artículo 56, en cuyo caso, no será exigible el pago mientras no esté vencido el plazo para interponer la reclamación, o ésta no haya sido resuelta.

Para el caso que el infractor no interponga reclamo de ilegalidad ante el Tribunal Ambiental en contra de las resoluciones de la Superintendencia que impongan sanciones pecuniarias y pague la respectiva multa, dentro del plazo de cinco días hábiles, contado desde la notificación de la resolución, **se le reducirá un 25% del valor de la multa.** Dicho pago deberá ser acreditado en el plazo señalado, presentando copia de la consignación del valor de la multa reducida efectuado en la Tesorería General de la República.

TERCERO: Del pago de las sanciones. De acuerdo a lo establecido en el artículo 45 de la LOSMA, las resoluciones de la Superintendencia que apliquen multa tienen mérito ejecutivo. El monto de la multa impuesta por la Superintendencia será a beneficio fiscal, y deberá ser pagado en la Tesorería General de la República, dentro del plazo de diez días hábiles, contado desde la fecha de notificación de la resolución sancionatoria, sin perjuicio de lo establecido en el artículo 56 ya citado. El pago de la multa deberá ser **acreditado** ante la Superintendencia, dentro de los diez días hábiles siguientes a la fecha en que ésta debió ser pagada.

Se hace presente que, el pago de la multa deberá efectuarse en la oficina correspondiente de la Tesorería General de la República o mediante la página web de dicho servicio, en la sección “pago de impuestos fiscales y aduaneros en línea” a través del siguiente enlace: <https://www.tgr.cl/pago-de-impuestos-fiscales-y-aduaneros/>. En ambos casos, para realizar el pago deberá utilizarse el **formulario de pago N° 110**.

El sitio web de esta Superintendencia dispuso un banner especial denominado “pago de multa”, que indica detalladamente las instrucciones para realizar adecuadamente el pago. Dicha información se puede obtener a través del siguiente enlace: <https://portal.sma.gob.cl/index.php/portal-regulados/pago-de-multas/>

El retardo en el pago de toda multa que aplique la Superintendencia en conformidad a la ley devengará los reajustes e intereses establecidos en el artículo 53 del Código Tributario.

Si el infractor fuere una persona jurídica, las personas naturales que la representen legalmente o que actúen en su nombre, serán subsidiariamente responsables del pago de la multa.

CUARTO: De la prescripción de la sanción. Las sanciones administrativas aplicadas de conformidad a esta ley prescribirán a los tres años desde la fecha en que la respectiva resolución sancionatoria haya quedado a firme. Esta prescripción se Superintendencia del Medio Ambiente, Gobierno de Chile



interrumpirá por la notificación del respectivo procedimiento de ejecución o de la formulación de cargos por incumplimiento, según la naturaleza de la sanción aplicada.

QUINTO: Consignación de la sanción en el Registro Público de Sanciones de la Superintendencia del Medio Ambiente. En virtud de lo establecido en el artículo 58 de la LOSMA y en el Decreto Supremo N° 31 del Ministerio del Medio Ambiente, del 20 de agosto de 2012, publicado en el Diario Oficial el día lunes 11 de febrero de 2013, que establece el Reglamento del Sistema Nacional de Información de Fiscalización Ambiental, y de los Registros Públicos de Resoluciones de Calificación Ambiental y de Sanciones; se instruye que una vez que la presente resolución sancionatoria quede a firme, se proceda a formular la anotación respectiva en el Registro Público de Sanciones de la Superintendencia del Medio Ambiente, en los términos establecidos en los artículos 17 y siguientes del Reglamento.

ANÓTESE, NOTIFÍQUESE, CÚMPLASE Y ARCHÍVESE

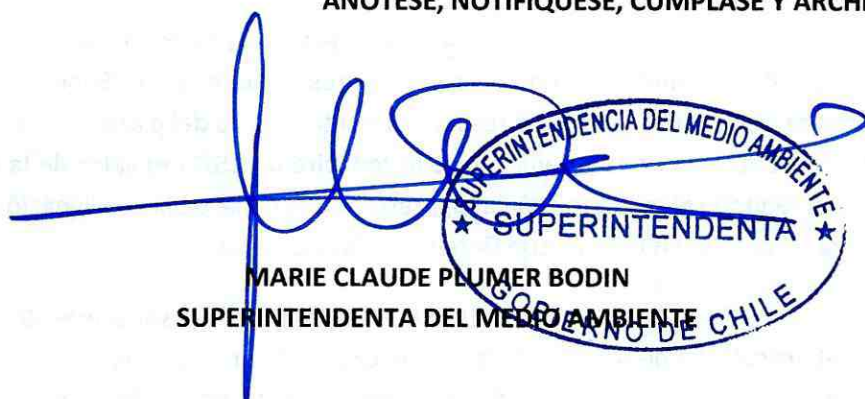

MARIE CLAUDE PLUMER BODIN
SUPERINTENDENTA DEL MEDIO AMBIENTE



BRS/RCF/OLF

Notificación por correo electrónico:

- José Ambrosio Aguilar Gallardo.

Notificación por carta certificada:

- José Rigoberto Ruiz Chiguay.

C.C.:

- Gabinete, Superintendencia del Medio Ambiente.
- Oficina de Partes, Superintendencia del Medio Ambiente.
- Fiscalía, Superintendencia del Medio Ambiente
- División de Sanción y Cumplimiento, Superintendencia del Medio Ambiente.
- División de Fiscalización, Superintendencia del Medio Ambiente.
- Departamento de Seguimiento e Información Ambiental, Superintendencia del Medio Ambiente.
- Sección Control Sancionatorio, Superintendencia de Medio Ambiente.
- Oficina Regional de Los Lagos, Superintendencia del Medio Ambiente

Rol D-080-2021

Expediente Cero Papel N° 27.314/2024

