

**RESUELVE PROCEDIMIENTO ADMINISTRATIVO
SANCIONATORIO ROL D-248-2023, SEGUIDO EN
CONTRA DE CONSTRUCTORA AVATAR LTDA,
TITULAR DE LA FAENA CONSTRUCTIVA
DENOMINADA "EDIFICIO HERAS 1565"**

RESOLUCIÓN EXENTA N° 2368

Santiago, 18 de diciembre de 2024

VISTOS:

Lo dispuesto en el artículo segundo de la Ley N° 20.417, que establece la Ley Orgánica de la Superintendencia del Medio Ambiente (en adelante, "LOSMA"); en la Ley N° 19.300, sobre Bases Generales del Medio Ambiente; en el Decreto Supremo N° 38 de 2011, del Ministerio del Medio Ambiente, que Establece Norma de Emisión de Ruidos Molestos Generados por Fuentes que indica (en adelante, "D.S. N° 38/2011 MMA"); en la Ley N° 19.880, que Establece Bases de los Procedimientos Administrativos que Rigen los Actos de los Órganos de la Administración del Estado; en el Decreto con Fuerza de Ley N° 3, de 13 de mayo de 2010, del Ministerio Secretaría General de la Presidencia, que Fija la Planta de la Superintendencia del Medio Ambiente; en el Decreto Supremo N° 70, de 28 de diciembre de 2022, del Ministerio del Medio Ambiente, que nombra a la Superintendente del Medio Ambiente; en la Resolución Exenta N° 52, de 12 de enero de 2024, de la Superintendencia del Medio Ambiente, que Fija su Organización Interna; en la Resolución Exenta RA N° 119123/73/2024, de 7 de marzo de 2024, de la Superintendencia del Medio Ambiente, que Nombra Fiscal de la Superintendencia del Medio Ambiente; en la Resolución Exenta N° 491, de 31 de mayo de 2016, de la Superintendencia del Medio Ambiente, que dicta instrucción de carácter general sobre criterios para la homologación de zonas del D.S. N° 38/2011 MMA; en la Resolución Exenta N° 65, de 20 de enero de 2023, del Ministerio del Medio Ambiente, que interpreta artículo 6 N° 28, 29, 20 y 31 del D.S. N° 38/2011 MMA; en la Resolución Exenta N° 867, de 16 de septiembre de 2016, de la Superintendencia del Medio Ambiente, que Aprueba Protocolo Técnico para la Fiscalización del D.S. N° 38/2011 MMA; en la Resolución Exenta N° 693, de 21 de agosto de 2015, de la Superintendencia del Medio Ambiente, que Aprueba Contenido y Formatos de las Fichas para Informe Técnico del Procedimiento General de Determinación del Nivel de Presión Sonora Corregido; en la Resolución Exenta N° 85, de 22 enero de 2018, de la Superintendencia del Medio Ambiente, que Aprueba Bases Metodológicas para la Determinación de Sanciones Ambientales - Actualización; en el expediente del procedimiento administrativo sancionatorio Rol D-248-2023; y en la Resolución N° 7, de 26 de marzo de 2019, de la Contraloría General de la República, que fija Normas Sobre Exención del Trámite de Toma de Razón.

CONSIDERANDO:

I. IDENTIFICACIÓN DEL SUJETO INFRACTOR Y DE LA UNIDAD FISCALIZABLE

1. El presente procedimiento administrativo sancionatorio, Rol D-248-2023, fue iniciado en contra de Constructora Avatar Ltda. (en adelante, e indistintamente, "la titular" o "la empresa"), RUT N° 76.736.540-3, titular de la faena constructiva



denominada “Edificio Las Heras 1565” (en adelante, e indistintamente, “el recinto” o “la unidad fiscalizable”), ubicado en calle Las Heras N° 1565, comuna de Concepción, Región del Biobío.

II. ANTECEDENTES PREVIOS A LA INSTRUCCIÓN DEL PROCEDIMIENTO

2. Esta Superintendencia del Medio Ambiente (en adelante, “SMA”) recepcionó la denuncia singularizada en la Tabla 1, donde se indicó que se estarían generando ruidos molestos producto de las actividades desarrolladas por la titular. Específicamente, se denuncian ruidos por labores constructivas al interior de la obra gruesa construida, como la manipulación de materiales de construcción, empleo de martillo demoledor, sierras y otras herramientas, así como otras actividades propias de una faena constructiva.

Tabla 1. Denuncia recepcionada

N°	ID denuncia	Fecha de recepción	Nombre denunciante	Dirección
1	4-VIII-2023	4 de enero de 2023	Paulina Guevara Olivares	Calle Las Heras N° 1551, casa interior, comuna de Concepción, Región del Biobío.

3. En su denuncia, la denunciante acompaña dos fotografías y un video donde sería posible apreciar la parte posterior de la faena constructiva, así como ruidos provenientes de la misma por la utilización de herramientas propias del rubro.

4. Con fecha 16 de mayo de 2023, la División de Fiscalización (en adelante, “DFZ”) derivó a la División de Sanción de Cumplimiento (en adelante, “DSC”), ambos de la SMA, el informe de fiscalización DFZ-2023-146-VIII-NE, el cual contiene las actas de inspección ambiental de 26 de enero¹ y 22 de marzo², ambas de 2023, junto con sus respectivos anexos. Así, según consta en el Informe, en dicha fecha, una fiscalizadora de esta Superintendencia se constituyó en el domicilio de la denunciante individualizada en la Tabla 1, a fin de efectuar la respectiva actividad de fiscalización ambiental.

5. Según indican la Fichas de Evaluación de Niveles de Ruido, se consignó un incumplimiento a la norma de referencia contenida en el D.S. N° 38/2011 MMA. En efecto, las mediciones realizadas desde el Receptor RE-1, el 26 de enero y 22 de marzo, ambas de 2023, en las condiciones que indican, durante horario diurno (07.00 hrs. a 21.00 hrs.), registran excedencias de **8 dB(A)** y **5 dB(A)**, respectivamente. Los resultados de dichas mediciones de ruido se resumen en la siguiente tabla:

¹ El acta fue enviada por correo electrónico al titular con fecha 27 de enero de 2023, lo que consta en el expediente.

² El acta fue enviada por correo electrónico al titular con fecha 24 de marzo de 2023, lo que consta en el expediente.



Tabla 2. Evaluación de medición de ruido

Fecha de la medición	Receptor	Horario de medición	Condición	NPC dB(A)	Ruido de Fondo dB(A)	Zona DS N°38/11	Límite [dB(A)]	Excedencia [dB(A)]	Estado
26 de enero de 2023	Receptor N° RE-1	Diurno	Externa	68	No afecta	II	60	8	Supera
22 de marzo de 2023	Receptor N° RE-1	Diurno	Externa	65	No afecta	II	60	5	Supera

6. En razón de lo anterior, con fecha 24 de octubre de 2023, la Jefatura de DSC nombró como Fiscal Instructor titular a Álvaro Núñez Gómez De Jiménez y como Fiscal Instructor suplente, a Guillermo Tejo Jara, a fin de investigar los hechos constatados en el informe de fiscalización singularizado; y, asimismo, formular cargos o adoptar todas las medidas que considere necesarias para resguardar el medio ambiente, si a su juicio, existiere mérito suficiente para ello.

III. INSTRUCCIÓN DEL PROCEDIMIENTO SANCIONATORIO

A. Formulación de cargos

7. Con fecha 30 de octubre de 2023, mediante Resolución Exenta N° 1 / Rol D-248-2023, esta Superintendencia formuló cargos que indica, en contra de Constructora Avatar Ltda., siendo notificada mediante carta certificada, dirigida a la titular, recepcionada en la oficina de correos de la comuna de Concepción, con fecha 3 de noviembre de 2023, habiéndose entregado en el mismo acto, copia de la “Guía para la presentación de un Programa de Cumplimiento por infracciones a la Norma de Emisión de Ruidos”. Dicho cargo consistió, en el siguiente:

Tabla 3. Formulación de cargos

N°	Hecho que se estima constitutivo de infracción	Norma que se considera infringida	Clasificación				
1	La obtención, con fechas 26 de enero y 22 de marzo, ambas de 2023, de Niveles de Presión Sonora Corregidos (NPC) de 68 dB(A) y 65 dB(A) , respectivamente, todas las mediciones efectuadas en horario diurno, en condición externa y en un receptor sensible ubicado en Zona II.	<p>D.S. N° 38/2011 MMA, Título IV, artículo 7:</p> <p><i>“Los niveles de presión sonora corregidos que se obtengan de la emisión de una fuente emisora de ruido, medidos en el lugar donde se encuentre el receptor, no podrán exceder los valores de la Tabla N°1”:</i></p> <p><i>Extracto Tabla N° 1. Art. 7° D.S. N° 38/2011</i></p> <table border="1"><thead><tr><th>Zona</th><th>De 7 a 21 horas [dB(A)]</th></tr></thead><tbody><tr><td>II</td><td>60</td></tr></tbody></table>	Zona	De 7 a 21 horas [dB(A)]	II	60	Leve, conforme al numeral 3 del artículo 36 LOSMA.
Zona	De 7 a 21 horas [dB(A)]						
II	60						



B. Tramitación del procedimiento administrativo

8. Cabe hacer presente que la Res. Ex. N° 1 / Rol D-248-2023, requirió de información a Constructora Avatar Ltda., con el objeto de contar con mayores antecedentes en relación a la titular de la unidad fiscalizable y al hecho constitutivo de infracción.

9. Conforme a lo señalado anteriormente, con fecha 22 de noviembre de 2023, Francisco Javier Ugarte Parra, indicando actuar en representación de Constructora Avatar Ltda., presentó un programa de cumplimiento (en adelante, "PdC"), acompañando la documentación pertinente.

10. Luego, mediante Resolución Exenta N° 2/Rol D-248-2023, de fecha 24 de noviembre de 2023, se resolvió que, previo a proveer, se acredite la personería del presunto representante legal de la empresa. Dicha resolución fue notificada por correo electrónico a la titular con la misma fecha.

11. Mediante presentación de fecha 27 de noviembre de 2023, se dio cumplimiento a lo ordenado, acompañando copia de escritura pública donde consta la personería de Francisco Javier Ugarte Parra para actuar en representación de la titular.

12. Posteriormente, con fecha 14 de febrero de 2024, mediante la Res. Ex. N° 3/Rol D-248-2023, esta Superintendencia rechazó el PdC presentado por Constructora Avatar Ltda., por no haber dado cumplimiento a los criterios de aprobación establecidos en el artículo 9 del Decreto Supremo N° 30, de 20 de agosto de 2012, del Ministerio del Medio Ambiente, que Aprueba Reglamento sobre Programas de Cumplimiento, Autodenuncia y Planes de Reparación, e indicados en la señalada resolución.

13. En el presente caso, la empresa presentó escrito de descargos dentro del plazo establecido para tal efecto, con fecha 28 de febrero de 2024.

14. Luego, mediante memorándum N° 584, de fecha 6 de noviembre de 2024, se modificó el Fiscal Instructor Titular del procedimiento, nombrándose a Pablo Elorrieta Rojas en el acto, manteniéndose el Fiscal Instructor Suplente.

15. Posteriormente, mediante Resolución Exenta N° 4/Rol D-248-2023, de 4 de diciembre de 2024, se tuvo presente el escrito de descargos presentado por la titular.

16. Finalmente, aquellos antecedentes del presente procedimiento administrativo sancionatorio que no se encuentren singularizados en el presente acto, forman parte del expediente Rol D-248-2023 y pueden ser consultados en la plataforma digital del Sistema Nacional de Información de Fiscalización Ambiental ("SNIFA")³.

³ Disponible en la dirección: <https://snifa.sma.gob.cl/Sancionatorio/Ficha/3485>.



C. Dictamen

17. Con fecha 4 de diciembre de 2024, mediante el Memorándum D.S.C. – Dictamen N° 148/2024, el Fiscal Instructor remitió a esta Superintendente el dictamen del presente procedimiento sancionatorio con propuesta de sanción, conforme a lo establecido en el artículo 53 de la LOSMA.

IV. SOBRE LA CONFIGURACIÓN DE LA INFRACCIÓN

A. Naturaleza de la infracción

18. En primer término, cabe indicar la unidad fiscalizable corresponde a una fuente emisora de ruidos, al tratarse de una faena constructiva, de acuerdo a lo establecido en el artículo 6°, números 12 y 13 del D.S. N° 38/2011 MMA. Por lo tanto, se encuentra obligada a dar cumplimiento a los límites máximos permisibles contenidos en esta norma de emisión.

19. Luego, el hecho infraccional que dio lugar al procedimiento sancionatorio, se funda en un hecho objetivo, esto es, el incumplimiento del D.S. N° 38/2011 MMA, conforme fue constatado en la actividad de fiscalización efectuada con fechas 26 de enero y 22 de marzo, ambas de 2023, y cuyos resultados se consignan en las respectivas actas de inspección ambiental.

20. Cabe precisar, que dicho hecho infraccional se identifica con el tipo establecido en la letra h), del artículo 35 de la LOSMA, esto es, el incumplimiento de una norma de emisión, en este caso el D.S. N° 38/2011 MMA.

B. Medios probatorios

21. De modo de dar cumplimiento a lo dispuesto en el inciso segundo del artículo 53 de la LOSMA, en el presente procedimiento sancionatorio se ha contado con los medios de prueba que a continuación se mencionan, los que serán ponderados en la configuración, clasificación y circunstancias del artículo 40 de la LOSMA, siguiendo el sistema de valoración de la prueba de la sana crítica, según lo dispone el artículo 51 de la LOSMA.

Tabla 4. Medios de prueba disponibles en el procedimiento sancionatorio

Medio de prueba	Origen
a. Actas de inspección de fechas 26 de enero y 22 de marzo de 2023.	SMA
b. Reportes técnicos de fechas 26 de enero y 22 de marzo de 2023.	
c. Expediente de denuncia 4-VIII-2023.	
d. Informe de fiscalización ambiental DFZ-2023-146-VIII-NE.	
e. Set de 15 fotografías sin fechar ni georreferenciar, sobre medidas correctivas.	Titular, en respuesta al acta de inspección, mediante carta de fecha 6 de febrero de 2023.
f. Cronograma procedimiento de gestión de ruido.	
g. Reporte técnico para referencia interna del D.S. N° 38/2011, sobre la obra Heras 1565.	
h. Charla teórica procedimiento para gestión de ruido.	
i. Informe de gestión ambiental de ruido, consultora ECOS.	



Medio de prueba	Origen
j. Set de 5 fotografías sin fechar ni georreferenciar, sobre medidas correctivas.	Titular, junto con su PDC de fecha 22 de noviembre de 2023.
k. Copia de escritura pública de fecha 13 de septiembre de 2016, otorgada en la Notaría de Carlos Miranda Jiménez.	
l. Anexo 1, lista de herramientas y emplazamiento.	
m. Anexo 2, plano simple de la unidad fiscalizable.	
n. Anexo 3, uso de cierre de vanos, que contiene un set de 4 fotografías sin fechar ni georreferenciar.	
o. Anexo 4, Reporte técnico válido solo para referencia interna, elaborado por ECOS Ingenieros consultores.	
p. Anexo 5, biombo acústico, que contiene un set de 3 fotografías sin fechar ni georreferenciar.	
q. Factura N° 4279968, de fecha 27 de marzo de 2023, por la compra de 26 planchas de OSB de 9,5 mm de espesor.	
r. Factura N° 437, de 2 de octubre de 2023, por la compra de espuma style 60X60.	Titular, junto con su escrito de descargos, de fecha 28 de febrero de 2024.
s. Escrito de descargos, de fecha 28 de febrero de 2024.	
t. Set de 3 fotografías sin fechar ni georreferenciar, relativa a la instalación de termopaneles.	
u. Carta de difusión dirigida a los vecinos de la faena constructiva, de fecha 3 de enero de 2022.	
v. Factura N° 5539, de fecha 18 de agosto de 2023, de puertas de acceso a los departamentos y compra de los 15 pisos.	
w. Certificado N° M 74, de 3 de mayo de 2021 emitido por la I. Municipalidad de Concepción, por la suscripción de los antecedentes del permiso de edificación de obra nueva.	
x. Permiso de edificación N° 97, de 9 de abril de 2020, de la I. Municipalidad de Concepción.	
y. Permiso de modificación de proyecto N° 148, de 1 de agosto de 2022, de la I. Municipalidad de Concepción.	
z. Instructivo de cierre de ventanas termopanel y puerta de acceso del departamento.	
aa. Difusión de instructivo de cierre de ventanas termopanel y puerta de acceso del departamento.	
bb.Registro de difusión a la comunidad del proyecto, sobre tipo de construcción y tiempos de ejecución.	
cc. Informe de ensayo oficial N° 243 puerta moldtek.	
dd.Ficha técnica termopanel.	
ee. Presupuesto de instalación de termopanel.	

22. Resulta relevante señalar que, respecto a los hechos constatados por funcionario que detente la calidad de ministro de fe, registró lo dispuesto en el artículo 8 de la LOSMA, es decir, respecto de estos existe una presunción legal.

23. En seguida, se releva que todos los antecedentes mencionados, los cuales tienen por objetivo constatar el incumplimiento de la norma



de emisión de ruidos, han sido analizados y validados por la División de Fiscalización de esta Superintendencia, a la luz de la metodología contenida en el D.S. N° 38/2011 MMA.

C. Descargos

24. En su escrito de descargos, la titular se limita a acompañar ciertos documentos que darían cuenta de la implementación de medidas correctivas, acompañando los documentos señalados en la Tabla 4, acápite de descargos. Asimismo, se indicó que la obra ya se encontraba en etapa de terminación y próxima a ser entregada a los respectivos propietarios.

D. Del análisis de los descargos por parte de esta Superintendencia

25. En relación a los descargos presentados por la titular, es menester hacer presente que no se controvierte el hecho infraccional constatado, sino que se hace presente la implementación de medidas correctivas, así como el término de las actividades que generaban emisiones de ruidos. Al respecto, es necesario señalar, que las circunstancias señaladas, serán debidamente analizadas conforme a las Bases Metodológicas para la determinación de sanciones ambientales, sin que tengan mérito para controvertir el cargo imputado.

E. Conclusión sobre la configuración de la infracción

26. Considerando lo expuesto anteriormente, y teniendo en cuenta los principios de la lógica, las máximas de la experiencia y los conocimientos científicamente afianzados, corresponde señalar que se tiene por probado el hecho que funda la formulación de cargos contenida en la Res. Ex. N° 1/Rol D-248-2023, esto es, “[l]a obtención, con fechas 26 de enero y 22 de marzo, ambas de 2023, de Niveles de Presión Sonora Corregidos (NPC) de 68 dB(A) y 65 dB(A), respectivamente, todas las mediciones efectuadas en horario diurno, en condición externa y en un receptor sensible ubicado en Zona II.”

V. SOBRE LA CLASIFICACIÓN DE LA INFRACCIÓN

27. Habiéndose configurado la infracción es necesario determinar, a continuación, su clasificación ya sea leve, grave o gravísima, conforme lo dispone el artículo 36 de la LOSMA.

28. En este sentido, en relación con el cargo formulado, se propuso en la formulación de cargos clasificar dicha infracción como leve⁴, considerando que, de manera preliminar, se estimó que no era posible encuadrarlo en ninguno de los casos establecidos por los numerales 1° y 2° del citado artículo 36 de la LOSMA.

29. Al respecto, es de opinión de esta Superintendente mantener dicha clasificación, debido a que, de los antecedentes aportados al presente procedimiento, no es posible colegir de manera fehaciente que se configure alguna de las

⁴ El artículo 36 N° 3, de la LOSMA, dispone que son infracciones leves los hechos, actos u omisiones que contravengan cualquier precepto o medida obligatoria y que no constituyan infracción gravísima o grave



causales que permitan clasificar la infracción como gravísima o grave, conforme a lo señalado en el acápite de valor de seriedad de este acto.

30. Por último, es pertinente hacer presente que de conformidad con lo dispuesto en la letra c) del artículo 39 de la LOSMA, las infracciones leves podrán ser objeto de amonestación por escrito o multa de una hasta mil unidades tributarias anuales.

VI. PONDERACIÓN DE LAS CIRCUNSTANCIAS DEL ARTÍCULO 40 DE LA LOSMA

31. La Superintendencia del Medio Ambiente ha desarrollado un conjunto de criterios que deben ser considerados al momento de ponderar la configuración de estas circunstancias a un caso específico, los cuales han sido expuestos en el documento de las Bases Metodológicas. A continuación, se hará un análisis respecto a la concurrencia de las circunstancias contempladas en el artículo 40 de la LOSMA en el presente caso. En dicho análisis deben entenderse incorporados los lineamientos contenidos en las Bases Metodológicas⁵.

32. A continuación, se expone la ponderación de las circunstancias del artículo 40 LOSMA que corresponde aplicar en el presente caso:

⁵ Disponible en línea en: <https://portal.sma.gob.cl/index.php/publicaciones/>.



Tabla 5. Ponderación de circunstancias del artículo 40 LOSMA

Circunstancias artículo 40 LOSMA			Ponderación de circunstancias
Beneficio económico		Beneficio económico obtenido con motivo de la infracción (letra c)	14 UTA. Se desarrollará en la Sección VI.A del presente acto.
Componente de afectación	Valor de seriedad	La importancia del daño causado o del peligro ocasionado (letra a)	Riesgo a la salud de carácter medio, se desarrollará en la Sección VI.B.1.1. del presente acto.
		El número de personas cuya salud pudo afectarse por la infracción (letra b)	151 personas. Se desarrollará en la Sección VI.B.1.2. del presente acto.
		El detrimento o vulneración a un Área Silvestre Protegida del Estado (ASPE) (letra h)	El establecimiento no se ubica ni afecta un ASPE.
		Importancia de la vulneración al sistema jurídico de protección ambiental (letra i)	La infracción generó una vulneración en dos ocasiones al D.S. N° 38/2011 MMA. Se desarrollará en la Sección VII.B.1.3. el presente acto.
	Factores de Disminución	Cooperación eficaz (letra i)	Concurre parcialmente. Respondió los ordinales 1, 3, 4 y 7 del Resuelvo VIII de la Res. Ex. N° 1 / Rol D-248-2023. Asimismo, respondió todo lo requerido mediante acta de inspección de fecha 26 de enero de 2023.
		Irreprochable conducta anterior (letra e)	Concurre, dado que no existen procedimientos sancionatorios respecto del mismo titular y unidad fiscalizable.
		Medidas correctivas (letra i)	Concurre parcialmente, dado que, conforme a los antecedentes remitidos por la titular, habría implementado la medida de cierre de vanos y la de biombos acústicos. En cuanto al cierre de vanos, esta acción sería parcialmente oportuna, toda vez que se aplica entre la primera y última constatación del hecho infraccional. Además, sería parcialmente idónea dado que se utiliza OSB de 9,5 mm, materialidad que no cumple con la densidad de 10 kg/m² exigida por esta Superintendencia para este tipo de acciones. Sin perjuicio de lo anterior, se evidenció una disminución de las



Circunstancias artículo 40 LOSMA			Ponderación de circunstancias
			<p>excedencias detectadas, aunque manteniéndose superaciones. Asimismo, esta no cubriría la extensión total de los vanos del proyecto⁶.</p> <p>Finalmente, sería parcialmente eficaz, toda vez que, conforme a la segunda medición imputada dentro del cargo del procedimiento sancionatorio, no sería suficiente para retornar al cumplimiento, existiendo excedencias, posterior a su implementación, de 5 dB(A).</p> <p>En lo que respecta al biombo acústico, cabe destacar que el biombo de uso interno⁷, habría estado implementado al momento de la primera fiscalización que dio origen al presente sancionatorio, por lo que no puede ser considerado como una medida correctiva. En cuanto al biombo presentado en el Anexo 5 del PdC⁸, cabe destacar que la titular no presenta antecedentes que acrediten su implementación con anterioridad a la segunda constatación del hecho infraccional⁹, razón por la cual se considerará parcialmente oportuna. En cuanto a la idoneidad de la medida y su eficacia, sería parcialmente idónea y eficaz, dado que se utiliza OSB de 9,5 mm, materialidad que no cumple con la densidad de 10 kg/m² exigida por esta Superintendencia para este tipo de acciones.</p> <p>En cuanto a la instalación del termopanel, cabe destacar que, tal como se mencionó en la Res. Ex. N° 3 / Rol D-248-2023, mediante la cual se rechazó el PdC presentado por la titular, habría estado en ejecución al momento de la constatación de la primera infracción, lo que impide que pueda considerarse como una medida correctiva. A</p>

⁶ Considerando los vanos existentes en el proyecto y la extensión de ellos respecto del cierre de dos pisos.

⁷ Conforme a las fotografías del acta de inspección de fecha 26 de enero de 2023 y a lo informado por la titular en su respuesta al requerimiento de información contenido en la misma.

⁸ Anexo 5 acompañado junto al PDC.

⁹ En la fotografía acompañada por la titular en el Anexo 5, se muestra el biombo y un sonómetro, pudiendo diferenciarse en una de las fotografías que este indica el día 15 de noviembre de 2023.

Circunstancias artículo 40 LOSMA			Ponderación de circunstancias
Factores de Incremento			mayor abundamiento, cabe destacar que la implementación de este tipo de ventanas es propio del proyecto inmobiliario, por lo que no se trata de una medida ejecutada con ocasión de la infracción.
		Grado de participación (letra d)	Se descarta pues la atribución de responsabilidad de la infracción es a título de autor.
		La intencionalidad en la comisión de la infracción (letra d)	Concurre , pues se trata de sujeto calificado con conocimiento rubro, con alrededor de 17 de años de experiencia en el rubro de la construcción, y una dotación de alrededor de 656 trabajadores dependientes.
		La conducta anterior del infractor (letra e)	No concurre , en cuanto no existen antecedentes que permitan sostener su aplicación.
		Falta de cooperación (letra i)	Concurre parcialmente , pues no respondió los ordinales 2, 5, 6 y 8 del Resuelvo VIII de la Res. Ex. N° 1 / Rol D-248-2023.
		Incumplimiento de MP (letra i)	No aplica , pues no se han ordenado medidas provisionales asociadas al presente procedimiento.
Tamaño económico	La capacidad económica del infractor (letra f)		Considerando que la titular no remitió información financiera, se procedió a considerar la información auto declarada del SII del año tributario 2024 (correspondiente al año comercial 2023), la titular corresponde a la categoría de tamaño económico Grande N° 2 . Por tanto, no procede la aplicación de un ajuste para la disminución del componente de afectación de la sanción.
Incumplimiento de PdC	El cumplimiento del programa señalado en la letra r) del artículo 3° (letra g)		No aplica , en atención a que en el presente procedimiento no se ha ejecutado insatisfactoriamente un programa de cumplimiento.



A. El beneficio económico obtenido con motivo de la infracción (letra c), del artículo 40 LOSMA)

33. La configuración y el análisis de los escenarios que se describen a continuación, fueron efectuados considerando la situación existente durante la actividad de medición de ruido efectuada con fecha 26 de enero de 2023 ya señalada, en donde se registró su primera y máxima excedencia de **8 dB(A)** por sobre la norma en horario diurno en el Receptor RE-1, domiciliado en calle Las Heras N° 1551, comuna de Concepción, Región del Biobío, siendo el ruido emitido por Constructora Avatar Ltda.

A.1. Escenario de cumplimiento

34. Este se determina a partir de los costos asociados a las acciones o medidas de mitigación de ruidos que, de haber sido implementadas de forma oportuna, hubiesen posibilitado el cumplimiento de los límites de presión sonora establecidos en el D.S. N° 38/2011 MMA y, por lo tanto, evitado el incumplimiento. Las medidas identificadas como las más idóneas para haber evitado la excedencia de la norma por parte del establecimiento objeto del presente procedimiento y sus respectivos costos son los siguientes:

Tabla 6. Costos de medidas que hubiesen evitado la infracción en un escenario de cumplimiento¹⁰

Medida	Costo (sin IVA)		Referencia /Fundamento
	Unidad	Monto	
Instalación de pantalla acústica de 3 metros de alto, con cumbrera de 0,5 metros en perímetro colindante a receptores sensibles.	\$	9.450.000	PdC presentado en procedimiento Rol D-066-2021.
Implementación de tres biombos acústicos en uso de equipos y herramientas manuales emisoras de ruido.	\$	1.498.116	
Cierre de vanos (puertas, ventanas y agujeros al exterior) en los últimos dos pisos de avance de la obra.	\$	532.734	
Costo total que debió ser incurrido	\$	11.480.850	

35. En relación a las medidas y costos señalados anteriormente cabe indicar que estas fueron consideradas como idóneas y suficientes para mitigar los ruidos ocasionados y retornar al cumplimiento de la norma de emisión, teniendo en cuenta la naturaleza de la fuente, correspondiente al uso de equipos y herramientas manuales de construcción, a fin de impedir la emisión de ruidos molestos hacia receptores.

36. Por lo anterior, se consideraron las acciones implementadas en el proceso sancionatorio Rol D-066-2021, las cuales dan cuenta de la naturaleza mitigatoria e idoneidad de las medidas en su aplicación a ruido proveniente de faenas constructivas, tales como las identificadas en el presente caso. Las medidas consideran la instalación de una

¹⁰ En el caso de costos en UF, su expresión en pesos se efectúa en base al valor promedio de la UF del mes en que el costo debió ser incurrido.



pantalla acústica¹¹ en el perímetro colindante a los receptores sensibles, cierre de vanos¹² y la implementación de biombos acústicos¹³ móviles para el uso de herramientas manuales.

37. Bajo un supuesto conservador, se considera que los costos de las medidas de mitigación debieron haber sido incurridos, al menos, de forma previa a la fecha de fiscalización ambiental en la cual se constató la excedencia de la norma, el día 26 de enero de 2023.

A.2. Escenario de incumplimiento

38. Este se determina a partir de los costos que han sido incurridos por motivo de la infracción –en este caso, los costos asociados a medidas de mitigación de ruidos u otros costos incurridos por motivo de la excedencia de la norma–, y las respectivas fechas o periodos en que estos fueron incurridos.

39. De acuerdo con los antecedentes disponibles en el procedimiento, los costos incurridos con motivo de la infracción que se encuentran asociados a las medidas correctivas efectivamente implementadas y otros costos incurridos a propósito de la infracción que se tiene por acreditados son los siguientes:

Tabla 7. Costos incurridos por motivo de la infracción en escenario de incumplimiento¹⁴

Medida	Costo (sin IVA)		Fecha o periodo en que se incurre en el costo	Documento respaldo
	Unidad	Monto		
Cierre parcial de vanos con material OSB (29 metros lineales).	\$	349.770	27-03-23	Factura N° 4279968, anexo PdC.
Costo total incurrido	\$	349.770		

40. En relación con la medida y costo señalado anteriormente, cabe indicar que se consideró la implementación parcial de cierre de vanos para pisos del edificio que emitan ruido, con material OSB de 1,22 x 2,44 metros para una extensión de 29¹⁵ metros lineales, de un total de 126 metros lineales de perímetro del edificio. Cabe tener presente que existe una segunda factura acompañada, la cual se descarta al estar asociada a la obra “Edificio Vivo”.

41. En el presente caso, el Certificado de Recepción Definitiva de Obras de Edificación N° 68, de fecha 29 de mayo de 2024, emitido por la

¹¹ Calculado en base a fotointerpretación de un perímetro conservador de 126 metros lineales con un valor de referencia de \$75.000 por metro lineal de pantalla acústica (PdC de referencia Rol D-066-2021).

¹² Calculado en base a fotointerpretación de un perímetro conservador de 97 metros lineales (se consideraron 29 metros con cierre de vanos de OSB implementado por la titular) con un valor de referencia de \$5.508 por metro lineal de cierre de vanos (PdC de referencia Rol D-066-2021).

¹³ Considerando implementación de 3 biombos acústicos, con un valor de referencia de \$499.372 por unidad (PdC de referencia Rol D-066-2021).

¹⁴ En el caso de costos en UF, su expresión en pesos se efectúa en base al valor promedio de la UF del mes en que el costo fue incurrido.

¹⁵ Se consideró la compra de 24 paneles de OSB de 1,22 x 2,44 metros, para cubrir una extensión de 29 metros lineales.



Dirección de Obras Municipales de la I. Municipalidad de Concepción¹⁶, da cuenta del término y aprobación de la obra en cuestión, razón por la cual, es dable entender que, materialmente, los costos de medidas de mitigación no podrán ser incurridos en el futuro, configurándose un completo ahorro de este costo por parte del infractor, al haber evitado desembolsar dicho costo al momento en que se configuró la infracción. Por lo tanto, no es posible sostener un supuesto conservador bajo el cual este costo esté siendo retrasado hasta el día de hoy, habiendo certeza de que este costo fue completamente evitado.

42. Respecto de costos asociados a la implementación de medidas que no han sido ejecutadas a la fecha del presente acto –determinados como la diferencia entre los costos que debió incurrir en un escenario de cumplimiento y los costos efectivamente incurridos–, bajo un supuesto conservador para efectos de la modelación, se considera que estos son incurridos en la fecha estimada de pago de multa, configurando un beneficio económico por el retraso de estos costos hasta dicha fecha.

A.3. Determinación del beneficio económico

43. En la siguiente tabla se resume el origen del beneficio económico, que resulta de la comparación de los escenarios de cumplimiento e incumplimiento, así como también el resultado de la aplicación del método de estimación de beneficio económico utilizado por esta Superintendencia. Para efectos de la estimación, se consideró una fecha de pago de multa al 9 de enero de 2025 y una tasa de descuento de 7,5%, estimada en base a información de referencia del rubro de constructoras. Los valores en UTA se encuentran expresados al valor de la UTA del mes de noviembre de 2024.

Tabla 8. Resumen de la ponderación de beneficio económico

Costo que origina el beneficio	Costos retrasado o evitado		Beneficio económico (UTA)
	\$	UTA	
Costos retrasados por la implementación de medidas por motivo de la infracción, de forma posterior a la constatación de esta.	349.770	0,4	14,0
Costos evitados al no haber implementado medidas de mitigación de ruidos, encontrándose en la imposibilidad de hacerlo actualmente o en el futuro.	11.131.080	13,8	

44. En relación al beneficio económico, cabe indicar que, en este caso, los costos retrasados corresponden a aquellos costos asociados a medidas de mitigación en que la empresa efectivamente incurrió de forma posterior a la infracción, mientras que, los costos evitados, son aquellos costos asociados a medidas de mitigación que la empresa hubiese debido ejecutar en un escenario de cumplimiento normativo, pero que no fueron realizadas en ningún momento, y cuyos costos tampoco podrán ser incurridos en el futuro, dado el término de la obra de construcción.

¹⁶ Disponible en línea en: <https://firmae.smc.cl/consultadoce/DescargaTransparencia.aspx?COMUNA=CONCEPCION&IDPublico=l41ec-002au>



45. Por lo tanto, la presente circunstancia será considerada en la determinación de la sanción específica aplicable a la infracción.

B. Componente de afectación

B.1. Valor de seriedad

B.1.1 *La importancia del daño causado o del peligro ocasionado (letra a), del artículo 40 LOSMA)*

46. La letra a) del artículo 40 de la LOSMA se vincula a los efectos ocasionados por la infracción cometida, estableciendo dos hipótesis de procedencia: la ocurrencia de un daño o de un peligro atribuible a una o más infracciones cometidas por el infractor.

47. Es importante destacar que el concepto de daño al que alude la letra a) del artículo 40 de la LOSMA, es más amplio que el concepto de daño ambiental del artículo 2 letra e) de la Ley N° 19.300, referido también en los numerales 1 letra a) y 2 letra a) del artículo 36 de la LOSMA. De esta forma, su ponderación procederá siempre que se genere un menoscabo o afectación que sea atribuible a la infracción cometida, se trate o no de un daño ambiental. En consecuencia, se puede determinar la existencia de un daño frente a la constatación de afectación a la salud de las personas y/o menoscabo al medio ambiente, sean o no significativos los efectos ocasionados.

48. En el presente caso, no existen antecedentes que permitan confirmar la generación de un daño producto de la infracción, al no haberse constatado una pérdida, disminución, detrimento o menoscabo al medio ambiente o uno o más de sus componentes, ni afectación a la salud de las personas que sea consecuencia directa de la infracción constatada. Por lo tanto, el daño no está acreditado en el presente procedimiento sancionatorio.

49. En cuanto al concepto de peligro, los tribunales ambientales han indicado que “[d]e acuerdo al texto de la letra a) del artículo 40, existen dos hipótesis diversas que permiten configurarla. La primera de ellas, es de resultado, que exige la concurrencia de un daño; mientras que la segunda, es una hipótesis de peligro concreto, de ahí que el precepto hable de “peligro ocasionado”, es decir, requiere que se haya presentado un riesgo de lesión, más no la producción de la misma.”¹⁷. Vale decir, la distinción que realizan los tribunales entre el daño y el peligro indicados en la letra a) del artículo 40 de la LOSMA, se refiere a que en la primera hipótesis -daño- la afectación debe haberse producido, mientras que en la segunda hipótesis -peligro ocasionado- basta con que exista la posibilidad de una afectación, es decir, un riesgo. Debido a lo anterior, para determinar el peligro ocasionado, se debe determinar si existió o no un riesgo de afectación.

50. Conforme a lo ya indicado, el Servicio de Evaluación Ambiental (en adelante, “SEA”) definió el concepto de riesgo como la “*probabilidad de ocurrencia del efecto adverso sobre el receptor*”¹⁸. En este sentido, el mismo organismo indica que,

¹⁷ Iltre. Segundo Tribunal Ambiental, sentencia en causa Rol R-128-2016, de fecha 31 de marzo de 2017 [caso MOP – Embalse Ancoa]

¹⁸ Servicio de Evaluación Ambiental. 2012. “Guía de evaluación de impacto ambiental, riesgo para la salud de la población”. pág. 19. Disponible en línea:

http://www.sea.gob.cl/sites/default/files/migration_files/20121109_GUIA_RIESGO_A_LA_SALUD.pdf
Superintendencia del Medio Ambiente, Gobierno de Chile



para evaluar la existencia de un riesgo, se deben analizar dos requisitos: a) si existe un peligro¹⁹ y b) si se configura una ruta de exposición que ponga en contacto dicho peligro con un receptor sensible²⁰, sea esta completa o potencial²¹. El SEA ha definido el peligro como *“capacidad intrínseca de una sustancia, agente, objeto o situación de causar un efecto adverso sobre un receptor”*²². Conforme a lo anterior, para determinar si existe un riesgo, a continuación, se evaluará si en el presente procedimiento los antecedentes permiten concluir que existió un peligro, y luego si existió una ruta de exposición a dicho peligro.

51. En relación al primer requisito relativo a la existencia de un peligro, entendido como capacidad intrínseca de una sustancia, agente, objeto o situación de causar un efecto adverso sobre un receptor, el conocimiento científicamente afianzado ha señalado que los efectos adversos del ruido sobre la salud de las personas, reconocidos por la Organización Mundial de la Salud²³ y otros organismos como la Agencia de Protección Ambiental de EEUU, y el Programa Internacional de Seguridad Química (IPCA), son: efectos cardiovasculares, respuestas hormonales (hormonas de estrés) y sus posibles consecuencias sobre el metabolismo humano y sistema inmune, rendimiento en el trabajo y la escuela, molestia, interferencia en el comportamiento social (agresividad, protestas y sensación de desamparo), interferencia con la comunicación oral, efectos sobre fetos y recién nacidos y efectos sobre la salud mental²⁴.

52. Asimismo, la exposición al ruido tiene un impacto negativo en la calidad de vida de las personas por cuanto incide en la generación de efectos emocionales negativos, tales como irritabilidad, ansiedad, depresión, problemas de concentración, agitación y cansancio, siendo mayor el efecto cuanto más prolongada sea la exposición al ruido²⁵.

53. Conforme a lo indicado en los considerandos anteriores, el ruido es un agente con la capacidad intrínseca de causar un efecto adverso sobre un receptor, por lo que se configura el primer requisito del riesgo, o sea, el peligro del ruido.

54. Por otra parte, es posible afirmar que la infracción generó un riesgo a la salud de la población, puesto que, en el presente caso, se verificaron los elementos para configurar una ruta de exposición completa²⁶. Lo anterior, debido a que existe

¹⁹ En este punto, debe indicarse que el concepto de “peligro” desarrollado por el SEA se diferencia del concepto desarrollado por los tribunales ambientales de “peligro ocasionado” contenido en la letra a) del artículo 40 de la LOSMA.

²⁰ Servicio de Evaluación Ambiental. 2012. “Guía de evaluación de impacto ambiental, riesgo para la salud de la población”. pág. 19. Disponible en línea:

http://www.sea.gob.cl/sites/default/files/migration_files/20121109_GUIA_RIESGO_A_LA_SALUD.pdf

²¹ Véase Servicio de Evaluación Ambiental. 2012. “Guía de evaluación de impacto ambiental, riesgo para la salud de la población”. Al respecto, una ruta de exposición completa, es la que se configura cuando se presentan todos los elementos enlistados en la página 39 del documento, y una ruta de exposición potencial es aquella a la que le falta uno o más de los elementos indicados, pero respecto de la cual existe información disponible que indica que la exposición es probable.

²² Ídem.

²³ World Health Organization Regional Office for Europe. Night Noise Guidelines for Europe (2009). WHO Regional Office for Europe Publications. Disponible online en: <http://www.euro.who.int/en/health-topics/environment-and-health/noise/publications/2009/night-noise-guidelines-for-europe>.

²⁴ Guía OSMAN Andalucía. Ruido y Salud (2010), página 19.

²⁵ Ibíd.

²⁶ La ruta de exposición completa se configura cuando todos los siguientes elementos están presentes: Una fuente contaminante, por ejemplo, una chimenea o derrame de combustible; un mecanismo de salida o liberación del contaminante; medios para que se desplace el contaminante, como las aguas subterráneas, el suelo y el subsuelo, el agua superficial, la atmósfera, los sedimentos y la biota, y mecanismos de transporte;



una fuente de ruido identificada, se identifica al menos un receptor cierto²⁷ y un punto de exposición (receptor identificado en la ficha de medición de ruidos como Receptor RE-1, de la actividad de fiscalización realizada en el domicilio del receptor) y un medio de desplazamiento, que en este caso es el aire, y las paredes que transfieren las vibraciones. En otras palabras, se puede afirmar que al constatar la existencia de personas expuestas al peligro ocasionado por el nivel de presión sonora emitida por la fuente, cuyo valor registrado excedió los niveles permitidos por la norma, se configura una ruta de exposición completa y, por tanto, se configura, a su vez, un riesgo.

55. Una vez determinada la existencia de un riesgo, corresponde ponderar su importancia. La importancia alude al rango de magnitud, entidad o extensión de los efectos generados por la infracción, o infracciones, atribuidas al infractor. Esta ponderación permitirá que este elemento sea incorporado en la determinación de la respuesta sancionatoria que realiza la SMA.

56. Al respecto, es preciso considerar que los niveles permitidos de presión sonora establecidos por medio del D.S. N° 38/2011 MMA fueron definidos con el objetivo de proteger la salud de las personas, en base a estudios que se refieren a los límites tolerables respecto del riesgo a la salud que el ruido puede generar. Por tanto, es posible afirmar razonablemente que a mayor nivel de presión sonora por sobre el límite normativo, mayor es la probabilidad de ocurrencia de efectos negativos sobre el receptor, es decir, mayor es el riesgo ocasionado.

57. En este sentido, la emisión de un nivel de presión sonora de 68 dB(A), en horario diurno, que conllevó una superación respecto del límite normativo de 8 dB(A), corresponde a un aumento en un factor multiplicativo de 6,3 en la energía del sonido²⁸ aproximadamente, respecto a aquella permitida para el nivel de ruido tolerado por la norma. Lo anterior da cuenta de la magnitud de la contaminación acústica generada por la actividad dila titular.

58. Como ya fue señalado, otro elemento que incide en la magnitud del riesgo es el tiempo de exposición al ruido por parte del receptor. Al respecto, según los casos que esta Superintendencia ha tramitado en sus años de funcionamiento, le permiten inferir que los dispositivos emisores de ruido tienen un funcionamiento periódico, puntual o continuo²⁹. De esta forma, en base a la información contenida en el acta de fiscalización y denuncias, se ha determinado para este caso una frecuencia de funcionamiento periódica en

un punto de exposición o un lugar específico en el que la población puede entrar en contacto con el contaminante; una vía de exposición por medio de la que los contaminantes se introducen o entran en contacto con el cuerpo (para contaminantes químicos, las vías de exposición son inhalación [p. ej., gases y partículas en suspensión], ingesta [p. ej., suelo, polvo, agua, alimentos] y contacto dérmico [p. ej., suelo, baño en agua]); y una población receptora que esté expuesta o potencialmente expuesta a los contaminantes.

²⁷ SEA, 2012. Guía de Evaluación de impacto ambiental riesgo para la salud de la población en el SEIA. Concepto de riesgo en el artículo 11 de la Ley N°19.300, página N°20.

²⁸ Canadian Centre for Occupational Health and Safety. Disponible en línea en: https://www.ccohs.ca/oshanswers/phys_agents/noise_basic.html

²⁹ Por **funcionamiento puntual** se entiende aquellas actividades que se efectúan una vez o más, pero que no se realizan con periodicidad, estimándose que estas son menores a 168 horas de funcionamiento al año. Por **funcionamiento periódico**, se entenderá aquellas actividades que se realizan en intervalos regulares de tiempo o con cierta frecuencia, descartando una frecuencia de funcionamiento puntual o continua, las horas de funcionamiento anual varían entre 168 y 7280 horas. Finalmente, por **funcionamiento continuo**, se refiere a aquellos equipos, maquinarias, entre otros, que funcionan todo el tiempo y su frecuencia de funcionamiento anual se encuentra dentro de un rango mayor a 7280 horas.

Superintendencia del Medio Ambiente, Gobierno de Chile



relación con la exposición al ruido, en base a un criterio de horas proyectadas a un año de funcionamiento de la unidad fiscalizable.

59. En razón de lo expuesto, es posible sostener que la superación de los niveles de presión sonora, sumado a la frecuencia de funcionamiento y por ende la exposición al ruido constatada durante el procedimiento sancionatorio, permite inferir que **efectivamente se ha generado un riesgo a la salud de carácter medio, y por lo tanto, será considerado en esos términos en la determinación de la sanción específica.**

B.1.2 El número de personas cuya salud pudo afectarse por la infracción (letra b), del artículo 40 LOSMA)

60. Mientras en la letra a) se pondera la importancia del peligro concreto –riesgo– ocasionado por la infracción, esta circunstancia introduce un criterio numérico de ponderación, que recae exclusivamente sobre la cantidad de personas que podrían haber sido afectadas en base al riesgo que se haya determinado en función de la ponderación de la letra a). Si bien los antecedentes acompañados en el presente procedimiento han permitido constatar la existencia de peligro para la salud de las personas, esta circunstancia del artículo 40 de la LOSMA no requiere que se produzca un daño o afectación, sino solamente la posibilidad de afectación asociada a un riesgo a la salud sea este significativo o no.

61. El razonamiento expuesto en el párrafo precedente ha sido corroborado por la Excelentísima Corte Suprema, en sentencia de fecha 04 de junio de 2015, dictada en autos caratulados “Sociedad Eléctrica Santiago S.A contra Superintendencia del Medio Ambiente”, Rol N° 25931-2014, disponiendo: *“a juicio de estos sentenciadores, no requiere probar que se haya afectado la salud de las personas, sino que debe establecerse la posibilidad de la afectación, cuestión que la SMA realizó en monitoreos nocturnos en que quedó establecido la superación de los niveles establecidos en el Decreto Supremo N° 146 del año 1997”.*

62. Con el objeto de determinar el número de eventuales afectados por los ruidos emitidos desde la fuente emisora, se procedió a evaluar el número de habitantes que se ven potencialmente afectados debido a las emisiones de dicha fuente. Para lo anterior se procedió, en primera instancia, a establecer un Área de Influencia (en adelante, “AI”) de la fuente de ruido, considerando que ésta se encuentra en una Zona II.

63. Para determinar el AI, se consideró el hecho que la propagación de la energía sonora se manifiesta en forma esférica, así como su correspondiente atenuación con la distancia, la que indica que al doblarse la distancia se disminuye 6 dB(A) la presión sonora. Para lo anterior, se utilizó la expresión que determina que la amplitud del nivel de presión del sonido emitido desde una fuente puntual es, en cada punto, inversamente proporcional a la distancia de la fuente.

64. Del mismo, modo considerando que también existen fenómenos físicos que afectarían la propagación del sonido, atenuándola como por ejemplo, la divergencia geométrica, la reflexión y la difracción en obstáculos sólidos, y la refracción y la formación de sombras por los gradientes de viento y temperatura; debido principalmente a que las condiciones del medio de propagación del sonido no son ni homogéneas ni estables; y dado el conocimiento empírico adquirido por esta SMA en sus años de funcionamiento, a través de cientos



de casos analizados de infracciones al D.S. N° 38/2011 MMA, le han permitido actualizar su estimación del AI, incorporando un factor de atenuación ($Fa_{(\Delta L)}$) del radio del AI orientado a aumentar la representatividad del número de personas afectadas en función de las denuncias presentadas ante esta Superintendencia. En base a lo anterior, la fórmula actualizada a utilizar, para la determinación del número de personas, corresponde a:

$$L_p = L_x - 20 \log_{10} \frac{r}{r_x} - Fa_{(\Delta L)} \text{ db}^{30}$$

Donde,

- L_x : Nivel de presión sonora medido.
 r_x : Distancia entre fuente emisora y receptor donde se constata excedencia.
 L_p : Nivel de presión sonora en cumplimiento de la normativa.
 r : Distancia entre fuente emisora y punto en que se daría cumplimiento a la normativa (radio del AI).
 Fa : Factor de atenuación.
 ΔL : Diferencia entre Nivel de Presión Sonora medido y Nivel de Presión Sonora en cumplimiento normativo.

65. En base a lo anterior, considerando el máximo registro obtenido desde el receptor sensible el día 26 de enero de 2023, que corresponde a 68 dB(A), generando una excedencia de 8 dB(A), y la distancia lineal que existe entre la fuente de ruido y el receptor en donde se constató excedencia de la normativa, se obtuvo un radio del AI aproximado de 69 metros desde la fuente emisora.

66. En segundo término, se procedió entonces a interceptar dicha AI con la información de la cobertura georreferenciada de las manzanas censales³¹ del Censo 2017³², para la comuna de Concepción, en la Región del Bío-bío, con lo cual se obtuvo el número total de personas existentes en cada una de las intersecciones entre las manzanas censales y el AI, bajo el supuesto que la distribución de la población determinada para cada manzana censal es homogénea, tal como se presenta en la siguiente imagen:

³⁰ Fórmula de elaboración propia, basada en la "Atenuación del ruido con la distancia". Harris, Cyril, Manual para el control de ruido Instituto de estudios de administración local, Madrid, 1977. Página 74.

³¹ Manzana censal: unidad geográfica básica con fines estadísticos que conforman zonas censales en áreas urbanas. Contiene un grupo de viviendas contiguas o separadas, edificios, establecimientos y/o predios, delimitados por rasgos geográficos, culturales y naturales.

³² <http://www.censo2017.cl/servicio-de-mapas/>

Superintendencia del Medio Ambiente, Gobierno de Chile



Imagen 1. Intersección manzanas censales y AI

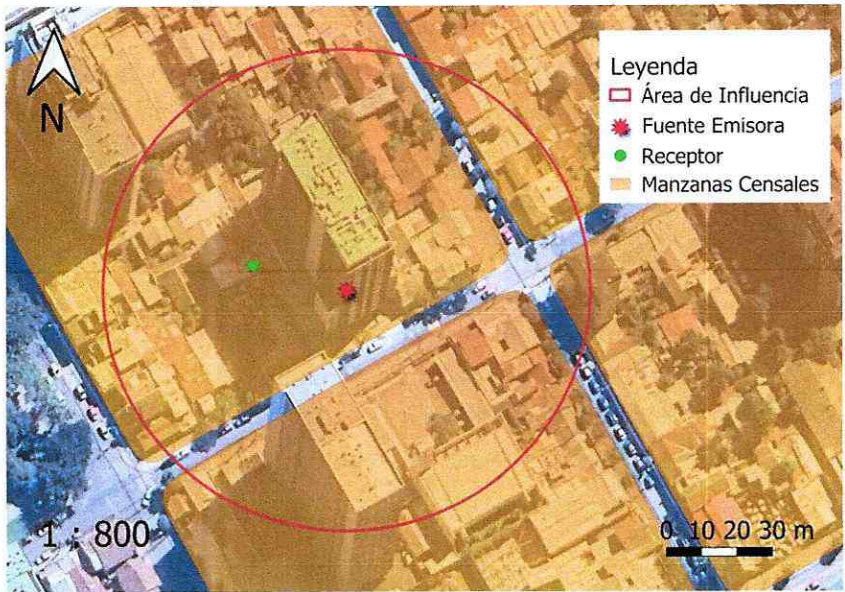

Fuente: Elaboración propia en base a software QGIS 3.36.3 e información georreferenciada del Censo 2017.

67. A continuación, se presenta la información correspondiente a cada manzana censal del AI definida, indicando: ID correspondiente por manzana censal, ID definido para el presente procedimiento sancionatorio (ID PS), sus respectivas áreas totales y número de personas en cada manzana. Asimismo, se indica la cantidad estimada de personas que pudieron ser afectadas, determinada a partir de proporción del AI sobre el área total, bajo el supuesto que la distribución de la población determinada para cada manzana censal es homogénea.

Tabla 9. Distribución de la población correspondiente a manzanas censales

IDPS	ID Manzana Censo	N° de Personas	Área aprox.(m²)	A. Afectada aprox. (m²)	% de Afectación aprox.	Afectados aprox.
M1	8101201001007	187	14382	817	5,7	11
M2	8101201001008	172	14311	8493	59,3	102
M3	8101201001011	112	13351	4076	30,5	34
M4	8101201001012	260	13424	191	1,4	4

Fuente: Elaboración propia a partir de información de Censo 2017.

68. En consecuencia, de acuerdo con lo presentado en la tabla anterior, el número de personas que se estimó como potencialmente afectadas por la fuente emisora, que habitan en el buffer identificado como AI, es de **151 personas**.

69. Por lo tanto, la presente circunstancia será considerada en la determinación de la sanción específica aplicable a la infracción.

B.1.3 La importancia de la vulneración al sistema jurídico de protección ambiental (letra i), del artículo 40 LOSMA)

70. La importancia de la vulneración al sistema jurídico de protección ambiental es una circunstancia que permite valorar la relevancia que un



determinado incumplimiento ha significado para el sistema regulatorio ambiental, más allá de los efectos propios que la infracción ha podido generar. La valoración de esta circunstancia permite que la sanción cumpla adecuadamente su fin preventivo, y que se adecúe al principio de proporcionalidad entre la infracción y la sanción.

71. Cada infracción cometida afecta la efectividad del sistema jurídico de protección ambiental, pero esta consecuencia negativa no tendrá siempre la misma seriedad, sino que dependerá de la norma específica que se ha incumplido, así como la manera en que ha sido incumplida. Al ponderar la importancia de la vulneración al sistema jurídico de protección ambiental se debe considerar aspectos como: el tipo de norma infringida, su rol dentro del esquema regulatorio ambiental, su objetivo ambiental y las características propias del incumplimiento que se ha cometido a la norma.

72. Dado que se trata de una circunstancia que se refiere a la importancia de la norma infringida y las características de su incumplimiento, concurre necesariamente en todos los casos en los cuales la infracción es configurada. Esto se diferencia de las circunstancias que se relacionan con los efectos de la infracción, las que pueden concurrir o no dependiendo de las características del caso.

73. En el presente caso la infracción cometida implica la vulneración de la norma de emisión de ruidos, establecida mediante el D.S. N° 38/2011 MMA, la cual, de acuerdo con su artículo primero, tiene por objetivo *“proteger la salud de la comunidad mediante el establecimiento de niveles máximos de emisión de ruido generados por las fuentes emisoras de ruido que esta norma regula”*. Los niveles máximos de emisión de ruidos se establecen en términos del nivel de presión sonora corregido, medidos en el receptor sensible. Estos límites son diferenciados de acuerdo con la localización del receptor, según la clasificación por zonas establecida en la norma, así como por el horario en que la emisión se constata, distinguiendo horario diurno y nocturno.

74. La relevancia de este instrumento para el sistema regulatorio ambiental chileno radica en que la emisión de niveles de presión sonora por sobre los límites establecidos en la norma vulnera el objetivo de protección a la salud de la población, de los riesgos propios de la contaminación acústica, encontrándose en todos los casos un receptor expuesto al ruido generado, ocasionándose un riesgo a la salud y potencialmente un detrimento en la calidad de vida de las personas expuestas. Cabe agregar, asimismo, que esta corresponde a la única norma que regula de forma general y a nivel nacional los niveles de ruido a los cuales se expone la comunidad, aplicándose a un gran número de actividades productivas, comerciales, de esparcimiento y de servicios, faenas constructivas y elementos de infraestructura, que generan emisiones de ruido.

75. En el mismo sentido, solo fue posible constatar por medio del instrumental y metodologías establecidas en la norma de emisión, **dos ocasiones** de incumplimiento de la normativa –imputado en la formulación de cargos–, cuya importancia se ve determinada por la magnitud de excedencia de **ocho decibelios** por sobre el límite establecido en la norma en horario diurno en Zona II, constatado con fecha 26 de enero de 2023. No obstante lo anterior, dado que la vulneración a la norma de ruidos se encuentra necesariamente asociada a la generación de un riesgo a la salud de las personas, la magnitud de la excedencia en términos de su consideración en el valor de seriedad de la infracción, ha sido ponderada en el marco de la letra a) del artículo 40 de la LOSMA.



76. En virtud de lo anteriormente expuesto, estese a lo que resolverá esta Superintendenta.

RESUELVO:

PRIMERO: Atendido lo expuesto en la presente resolución, respecto al hecho infraccional consistente en: *“La obtención, con fechas 26 de enero y 22 de marzo, ambas de 2023, de Niveles de Presión Sonora Corregidos (NPC) de 68 dB(A) y 65 dB(A), respectivamente, todas las mediciones efectuadas en horario diurno, en condición externa y en un receptor sensible ubicado en Zona II”,* que generó el incumplimiento del D.S. N° 38/2011 MMA; **aplíquese a Constructora Avatar Ltda., Rol Único Tributario N° 76.736.540-3 la sanción consistente en una multa de treinta y tres unidades tributarias anuales (33 UTA).**

SEGUNDO: Recursos que proceden contra esta resolución y beneficio del inciso final del artículo 56 de la LOSMA. De conformidad a lo establecido en el título III, párrafo 4° de los Recursos de la LOSMA, en contra la presente resolución procede el recurso de reposición, en el plazo de cinco días hábiles contado desde el día siguiente a la notificación de la resolución, según lo dispone el artículo 55 de la misma Ley. La interposición de este recurso suspenderá el plazo para reclamar de ilegalidad, siempre que se trate de materias por las cuales procede dicho recurso.

Asimismo, ante la presente resolución procede el reclamo de ilegalidad ante el Tribunal Ambiental, dentro del plazo de quince días hábiles, contado desde la notificación de la resolución, según lo establecido en el artículo 56, en cuyo caso, no será exigible el pago mientras no esté vencido el plazo para interponer la reclamación, o ésta no haya sido resuelta.

Para el caso que el infractor no interponga reclamo de ilegalidad ante el Tribunal Ambiental en contra de las resoluciones de la Superintendencia que impongan sanciones pecuniarias y pague la respectiva multa, dentro del plazo de cinco días hábiles, contado desde la notificación de la resolución, **se le reducirá un 25% del valor de la multa.** Dicho pago deberá ser acreditado en el plazo señalado, presentando copia de la consignación del valor de la multa reducida efectuado en la Tesorería General de la República.

TERCERO: Del pago de las sanciones. De acuerdo a lo establecido en el artículo 45 de la LOSMA, las resoluciones de la Superintendencia que apliquen multa tienen mérito ejecutivo. El monto de la multa impuesta por la Superintendencia será a beneficio fiscal, y deberá ser pagado en la Tesorería General de la República, dentro del plazo de diez días hábiles, contado desde la fecha de notificación de la resolución sancionatoria, sin perjuicio de lo establecido en el artículo 56 ya citado. El pago de la multa deberá ser **acreditado** ante la Superintendencia, dentro de los diez días hábiles siguientes a la fecha en que ésta debió ser pagada.

Se hace presente que, el pago de la multa deberá efectuarse en la oficina correspondiente de la Tesorería General de la República o mediante la página web de dicho servicio, en la sección “pago de impuestos fiscales y aduaneros en línea” a través del siguiente enlace: <https://www.tgr.cl/pago-de-impuestos-fiscales-y-aduaneros/>. En ambos casos, para realizar el pago deberá utilizarse el **formulario de pago N° 110.**



El sitio web de esta Superintendencia dispuso un banner especial denominado “pago de multa”, que indica detalladamente las instrucciones para realizar adecuadamente el pago. Dicha información se puede obtener a través del siguiente enlace: <https://portal.sma.gob.cl/index.php/portal-regulados/pago-de-multas/>

El retardo en el pago de toda multa que aplique la Superintendencia en conformidad a la ley devengará los reajustes e intereses establecidos en el artículo 53 del Código Tributario.

Si el infractor fuere una persona jurídica, las personas naturales que la representen legalmente o que actúen en su nombre, serán subsidiariamente responsables del pago de la multa.

CUARTO: De la prescripción de la sanción. Las sanciones administrativas aplicadas de conformidad a esta ley prescribirán a los tres años desde la fecha en que la respectiva resolución sancionatoria haya quedado a firme. Esta prescripción se interrumpirá por la notificación del respectivo procedimiento de ejecución o de la formulación de cargos por incumplimiento, según la naturaleza de la sanción aplicada.

QUINTO: Consignación de la sanción en el Registro Público de Sanciones de la Superintendencia del Medio Ambiente. En virtud de lo establecido en el artículo 58 de la LOSMA y en el Decreto Supremo N° 31 del Ministerio del Medio Ambiente, del 20 de agosto de 2012, publicado en el Diario Oficial el día lunes 11 de febrero de 2013, que establece el Reglamento del Sistema Nacional de Información de Fiscalización Ambiental, y de los Registros Públicos de Resoluciones de Calificación Ambiental y de Sanciones; se instruye que una vez que la presente resolución sancionatoria quede a firme, se proceda a formular la anotación respectiva en el Registro Público de Sanciones de la Superintendencia del Medio Ambiente, en los términos establecidos en los artículos 17 y siguientes del Reglamento.

ANÓTESE, NOTIFÍQUESE, CÚMPLASE Y ARCHÍVESE



MARIE CLAUDE PLUMER BODIN
SUPERINTENDENTA DEL MEDIO AMBIENTE
GOBIERNO DE CHILE

BRS/RCF

Notificación por correo electrónico:

- Francisco Ugarte Parra en representación de Constructora Avatar Ltda.
- Paulina Guevara Olivares.

C.C.:

- Gabinete, Superintendencia del Medio Ambiente.
- Oficina de Partes, Superintendencia del Medio Ambiente.
- Fiscalía, Superintendencia del Medio Ambiente
- División de Sanción y Cumplimiento, Superintendencia del Medio Ambiente.
- División de Fiscalización, Superintendencia del Medio Ambiente.
- Departamento de Seguimiento e Información Ambiental, Superintendencia del Medio Ambiente.

Superintendencia del Medio Ambiente, Gobierno de Chile



- Sección Control Sancionatorio, Superintendencia de Medio Ambiente.
- Oficina Regional del Biobío, Superintendencia del Medio Ambiente

Rol D-248-2023

Expediente Cero Papel N° 27.646/2024

